

Anuario de migración y remesas

México

Yearbook of migration and remittances

Mexico



2013 2014 2015 2016 2017 2018 2019



GOBIERNO DE
MÉXICO

GOBERNACIÓN
SECRETARÍA DE GOBERNACIÓN



CONAPO
CONSEJO NACIONAL DE POBLACIÓN

Fundación
BBVA

BBVA
Research



Anuario de migración y remesas
México 2019



Yearbook of migration and remittances
Mexico 2019

Fundación BBVA Bancomer, A.C.
Paseo de la Reforma No. 510, Col. Juárez,
Alcaldía Cuauhtémoc, C.P. 06600,
Ciudad de México, Tel. (55) 5621 2719

Consejo Nacional de Población
Dr. José María Vértiz No. 852, Col. Narvarte,
Alcaldía Benito Juárez, C.P. 03020,
Ciudad de México, Tel. (55) 5128 0000

Coordinación general / General coordination

CARLOS SERRANO HERRERA RODRIGO JIMÉNEZ URIBE

Investigación y análisis / Research and analysis

JUAN JOSÉ LI NG ALEJANDRA REYES MIRANDA
GUILLERMO JR. CÁRDENAS SALGADO ANGÉLICA ALDANA MORENO
LUIS ANTONIO ESPINOSA CARRASCO ANGÉLICA VERÓNICA SEGURA RAMÍREZ
ALMA ROSA NAVA PÉREZ
LUIS ALBERTO VÁZQUEZ SANTIAGO
CARLOS OSWALDO CARRANZA AÑIEL

Diseño de interiores y cuidado de la edición / Design of inside sections and editing

DANIEL MORENO ALANÍS

Diseño de portada / Cover design

VANESSA MÉNDEZ OROZCO
MARICELA MÁRQUEZ VILLEDA

Revisión externa / External review

ROCÍO DEL CARMEN OSORNO VELÁZQUEZ

Primera edición / First edition

Julio 2019 / July 2019

**D.R. Fundación BBVA Bancomer, Asociación Civil
Consejo Nacional de Población**

Fundación BBVA Bancomer, Asociación Civil

Propiedad de derechos de autor con 50% y la edición de la obra
Holder of 50% of the copyright and the publication of the work

Secretaría de Gobernación / Consejo Nacional de Población

Propiedad de derechos de autor con 50% y la edición de la obra
Holder of 50% of the copyright and the publication of the work

Queda prohibida la reproducción total o parcial de esta obra por cualquier medio sin la autorización escrita de Fundación BBVA Bancomer o del Consejo Nacional de Población.

Complete or partial reproduction of this work by any means without express authorization from the Fundación BBVA Bancomer or Consejo Nacional de Población is prohibited.

Impreso en México / Printed in Mexico

Anuario de migración y remesas **México 2019**

Yearbook of migration and remittances **Mexico 2019**



GOBIERNO DE
MÉXICO

GOBERNACIÓN
SECRETARÍA DE GOBERNACIÓN



CONAPO
CONSEJO NACIONAL DE POBLACIÓN

Fundación
BBVA

BBVA
Research



Directorio Directory

Fundación BBVA México BBVA Foundation Mexico

EDUARDO OSUNA OSUNA

Director General BBVA México
BBVA Mexico General Director

OSCAR ENRIQUE COPPEL TIRADO

Director General de Experiencia Única
General Director of Unique Experience

SOFÍA IZE LUDLOW

Directora Fundación BBVA México
Director of BBVA Foundation Mexico

DAVID CERVANTES ARENILLAS

Economista Senior
Senior Economist

BBVA Research BBVA Research

JORGE SICILIA

Economista Jefe del Grupo
Chief Economist of the Group

CARLOS SERRANO HERRERA

Economista Jefe para México
Chief Economist for Mexico

Área de Migración y Desarrollo Migration and Development Area

JUAN JOSÉ LI NG

Economista Senior
Senior Economist

GUILLERMO JR. CÁRDENAS SALGADO

Economista Senior
Senior Economist

LUIS ANTONIO ESPINOSA CARRASCO

Economista
Economist

Consejo Nacional de Población National Population Council

OLGA SÁNCHEZ CORDERO

Secretaria de Gobernación y Presidenta del Consejo Nacional de Población
Secretary of Government and President of the National Population Council

MARCELO EBRARD CASAUBÓN

Secretario de Relaciones Exteriores
Secretary of Foreign Affairs

MARÍA LUISA ALBORES GONZÁLEZ

Secretaria de Bienestar
Secretary for Welfare

VÍCTOR MANUEL TOLEDO MANZUR

Secretario de Medio Ambiente y Recursos Naturales
Secretary for the Environment and Natural Resources

VÍCTOR MANUEL VILLALOBOS ARÁMBULA

Secretario de Agricultura y Desarrollo Rural
Secretary of Agriculture and Rural Development

ESTEBAN MOCTEZUMA BARRAGÁN

Secretario de Educación Pública
Secretary of Public Education

JORGE ALCOECER VARELA

Secretario de Salud
Secretary of Health

LUISA MARÍA ALCALDE LUJÁN

Secretaria del Trabajo y Previsión Social
Secretary of Labor and Welfare

ROMÁN GUILLERMO MEYER FALCÓN

Secretario de Desarrollo Agrario, Territorial y Urbano
Secretary of Agricultural, Territorial, and Urban Development

GRACIELA MÁRQUEZ COLÍN

Secretaria de Economía
Secretary of Economy

ARTURO HERRERA GUTIÉRREZ

Secretario de Hacienda y Crédito Público
Secretary of Finance and Public Credit

MARÍA DEL ROCÍO GARCÍA PÉREZ

Titular del Sistema Nacional para el Desarrollo Integral de la Familia
Head of the National System for the Integral Development of the Family

JULIO ALFONSO SANTAELLA CASTELL

Presidente del Instituto Nacional de Estadística y Geografía
President of the National Institute for Statistics and Geography

NADINE FLORA GASMAN ZYLBERMANN

Presidenta del Instituto Nacional de las Mujeres
President of the National Institute for Women

ZOÉ ALEJANDRO ROBLEDO ABURTO

Director General del Instituto Mexicano del Seguro Social
General Director of the Mexican Social Security Institute

LUIS ANTONIO RAMÍREZ PINEDA

Director General del Instituto de Seguridad y Servicios Sociales de los Trabajadores del Estado
General Director of the Institute for State Workers' Social Security and Services

ADELFO REGINO MONTES

Director General del Instituto Nacional de los Pueblos Indígenas
General Director of the National Institute of Indigenous Peoples

Secretaría de Gobernación
Secretariat of Government

OLGA SÁNCHEZ CORDERO

Secretaria de Gobernación
Secretary of Government

RICARDO PERALTA SAUCEDO

Subsecretario de Gobierno
Assistant Secretary of Government

EMILIO DE JESÚS SALDAÑA HERNÁNDEZ

Titular de la Unidad de Enlace Legislativo
Head of the Legislative Liaison Unit

ALEJANDRO ENCINAS RODRÍGUEZ

Subsecretario de Derechos Humanos, Población y Migración
Assistant Secretary of Human Rights, Population and Migration

ROBERTO DUQUE ROQUERO

Titular de la Unidad de Normatividad de Medios de Comunicación
Head of the Media Regulation Unit

DIANA ÁLVAREZ MAURY

Subsecretaria de Desarrollo Democrático, Participación Social y Asuntos Religiosos
Assistant Secretary of Democratic Development, Social Participation and Religious Affairs

GREGORIO GUERRERO POZAS

Titular de la Unidad de Administración y Finanzas
Head of the Administration and Finance Unit

Secretaría General del Consejo Nacional de Población General Secretariat of the National Population Council

CARLOS JAVIER ECHARRI CÁNOVAS (1964-2019)

Secretario General
General Secretary

MARÍA DE LA CRUZ MURADÁS TROITIÑO

Directora General de Estudios Sociodemográficos y Prospectiva
General Director of Social and Demographic Studies and
Prospective

RODRIGO JIMÉNEZ URIBE

Director General de Planeación en Población y Desarrollo
General Director of Population and Development Planning

RAÚL HORACIO DE JESÚS CANTÚ HERNÁNDEZ

Director General de Programas de Población y Asuntos
Internacionales
General Director of Population and International Affairs Programs

LILIA YAZMÍN GONZÁLEZ SORIANO

Directora General Adjunta de Análisis Económico
y Social
Deputy General Director of Economic and Social Analysis

RAFAEL LÓPEZ VEGA

Director de Estudios Socioeconómicos y Migración Internacional
Director of Socioeconomic Studies and International Migration

RAÚL ROMO VIRAMONTES

Director de Poblamiento y Desarrollo Regional Sustentable
Director of Population Campaigns and Sustainable Regional
Development

RAÚL GUTIÉRREZ HERNÁNDEZ

Director de Análisis Estadístico e Informática
Director of Statistical Analysis and Informatics

ELOINA MENESES MENDOZA

Directora de Estudios Sociodemográficos
Director of Social and Demographic Studies

KARLA BERENICE HERNÁNDEZ TORRES

Directora de Cultura Demográfica
Director of Demographic Culture

NASHELI NORIEGA IZQUIERDO

Directora de Coordinación Interinstitucional
e Intergubernamental
Director of Inter-institutional and Inter-governmental
Coordination

LETICIA GARCÍA RUÍZ

Directora de Administración
Director of Administration

Dirección de Estudios Socioeconómicos y Migración Internacional
Direction of Socioeconomic Studies and International Migration

RAFAEL LÓPEZ VEGA

Director de Estudios Socioeconómicos y Migración Internacional
Director of Socioeconomic Studies and International Migration

ALEJANDRA REYES MIRANDA

Subdirectora de Estudios Socioeconómicos y Migración Internacional
Associate Director of Socio-Economic Studies and International Migration

ALMA ROSA NAVA PÉREZ

Jefa del Departamento de Estudios Socioeconómicos
Head of Department of Socio-Economic Studies

ANGÉLICA ALDANA MORENO

Jefa del Departamento de Estudios de los Mexicanos en el Extranjero
Head of Research Department of Mexicans Abroad

ANGÉLICA VERÓNICA SEGURA RAMÍREZ

Asistente Técnico en Investigación
Head of Department of Studies on International Migration Flows

Contenido

Contents

	Presentación 14 Foreword
	Introducción 16 Introduction
	1. Migración mundial 20 Global migration
	2. Población estudiantil internacional 32 International student population
	3. Emigración mexicana 42 Mexican emigration
	4. Acciones y política migratoria de Estados Unidos 62 Immigration enforcement and policy of the United States
	5. Migración y remesas en América del Sur 78 Migration and remittances in South America

6.	Migración y remesas en Centroamérica y el Caribe 94 Migration and remittances in Central America and the Caribbean	94
7.	Migración centroamericana y su tránsito por México 110 Central American migration and their transit through Mexico	110
8.	Niñas, niños y adolescentes migrantes 120 Migrant children	120
9.	Población refugiada 134 Refugees	134
10.	Remesas 148 Remittances	148
	Glosario 168 Glossary	168
	Abreviaciones 179 Abbreviations	179
	Fuentes 182 Sources	182

Presentación

Foreword

La migración es un fenómeno que ha crecido a lo largo del tiempo y cuya existencia en las sociedades es cada vez más evidente. A pesar de los esfuerzos y los avances relevantes sobre el estudio de la migración y movilidad internacional, aún es necesario documentar en qué consiste, por qué ocurre y cuáles son los efectos en los países vinculados en el origen, tránsito y destino. En suma, se sigue trabajando en lograr consensos sobre cómo incidir en los patrones de flujo de migrantes, y qué actitudes y acciones se deben tomar al respecto.

Es innegable que la migración internacional está asociada, entre otros aspectos, con falta de oportunidades, inseguridad, pobreza e incertidumbre social, además de los efectos del cambio climático y eventos naturales. Además, es indiscutible que representa un símbolo de esperanza, no sólo para quienes buscan superar la adversidad y tener una mejor vida, sino también para las comunidades de origen, interesadas en enfrentar los desafíos que conlleva la expulsión de un gran número de coterráneos, y aprovechar las oportunidades que ello ofrece.

México es un participante importante en los flujos migratorios internacionales. Durante las últimas décadas, nuestro país se ha posicionado como la segunda nación con el mayor número de población emigrante en el mundo, sólo superado por la India. La mayoría de nuestros connacionales fuera de México viven en Estados Unidos, al sumar alrededor de 12.3 millones. Si se considera a los mexicanos de segunda y tercera generación, la población de origen mexicano que reside en el vecino del norte asciende a 38.5 millones.

En 2018 las remesas que recibió México llegaron a su máximo histórico, al alcanzar casi 33,500 millones de dólares, lo que representó un crecimiento de 10.5% a tasa anual. Además, México también es un importante país de tránsito en la migración, principalmente de Centroamérica, que buscan el *sueño americano*.

Migration is a phenomenon that has grown over time that is increasingly evident in societies. In spite of the significant efforts and advances in the study of migration and international mobility, it is still necessary to document what it consists of, why it happens and what effect it has on the origin, transit and destination countries. Work is also continuing on achieving consensus on how to influence the patterns of migrant flows, and what attitudes and actions should be taken in relation to this.

It is undeniable that international migration is associated, among other aspects, with a lack of opportunities, insecurity, poverty and social uncertainty, as well as the impact of climate change and natural events. In addition, it is indisputable that it represents a symbol of hope, not only for those seeking to overcome adversity and have a better life, but also for the communities of origin, interested in meeting the challenges posed by the expulsion of a large number of compatriots, and taking advantage of the opportunities it offers.

Mexico is a major participant in international migration flows. Over the last few decades, our country has positioned itself as the country with the second largest emigrant population in the world, only exceeded by India. Most of our compatriots outside of Mexico live in the United States (around 12.3 million). Taking into account second- and third-generation Mexicans, the population of Mexican origin residing in our northern neighbor amounts to 38.5 million.

In 2018, remittances received by Mexico reached a historic high of almost USD 33.5 billion — an annual growth of 10.5%. Mexico is also an important transit country in migration, mainly for people from Central America seeking the *American Dream*.

Ante este panorama, México inició en 2018 una nueva etapa con la transición presidencial, y con ello adoptó una nueva estrategia que protege a quien migra, velando por sus derechos e intereses. La nueva estrategia, enumera diez acciones, entre las que se encuentra: contar con la participación de gobiernos estatales y municipales, tanto en México como en Estados Unidos, y modernizar la normatividad para homologar las acciones consulares con el marco actual de derechos humanos.

Por otro lado, en el ámbito regional se concretó en diciembre de 2018 el primer acuerdo intergubernamental denominado *Pacto Mundial para una Migración Segura, Ordenada y Regular*¹, el cual fue negociado bajo el auspicio de las Naciones Unidas, y que expresa el compromiso colectivo de mejorar la cooperación sobre la migración internacional. Esta estrategia plantea 23 objetivos que contribuirán a cambiar y/o fortalecer la manera en que se mide, asiste, emplea, interactúa, traslada y atiende a la población migrante.

Como una aportación interinstitucional para difundir las principales estadísticas de la migración y las remesas en el mundo, contribuyendo así tanto al primer objetivo del Pacto –*Recopilar y utilizar datos exactos y desglosados para formular políticas con base empírica*– como al vigésimo –*Promover transferencias de remesas más rápidas, seguras y económicas y fomentar la inclusión financiera de los migrantes*– el Consejo Nacional de Población (Conapo), la Fundación BBVA y BBVA Research ponen a disposición del público el Anuario de Migración y Remesas México 2019. El documento contiene, de forma concisa, la información más reciente relacionada con el proceso, las políticas y los resultados de la migración, haciendo énfasis en la situación de México. Con esta publicación se cumplen siete años de un esfuerzo conjunto para presentar las tendencias anuales de la migración internacional y las remesas.

1. <https://undocs.org/es/A/CONF.231/3>

CARLOS JAVIER ECHARRI CÁNOVAS

(1964-2019)

Secretario General
Consejo Nacional de Población
General Secretary
National Population Council

JAIME JOSÉ SERRA PUCHE

Presidente del Consejo
de Administración de BBVA México
Chairman of the Board
of Directors of BBVA Mexico

It was in this setting that Mexico began a new phase in 2018 with a change of president. As a result, we adopted a new strategy that protects migrants, their rights and their interests. The new strategy lists ten actions including: involving state and municipal governments, in both Mexico and the United States; and modernizing regulations to standardize the consular actions to reflect the current human rights framework.

In the regional context, December 2018 saw the signing of the first intergovernmental agreement called the *Global Compact for Safe, Orderly and Regular Migration*¹, negotiated under the auspices of the United Nations. This expresses a collective commitment to improving cooperation on international migration. This strategy includes 23 objectives that will contribute to changing and/or strengthening the manner in which the migrant population interacts and is measured, assisted, cared for, employed and transferred.

As an interagency contribution to disseminating the main statistics on migration and remittances in the world, thus contributing to both the first objective of the Compact (*Collect and utilize accurate and disaggregated data as a basis for evidence-based policies*) and the twentieth (*Promote faster, safer and cheaper transfer of remittances and foster financial inclusion of migrants*), the National Population Council (Conapo), BBVA Foundation and BBVA Research are making public the *Yearbook of Migration and Remittances Mexico 2019*. This document contains, in a concise way, the most recent data related to the process, the policies and the results of migration, with an emphasis on the situation in Mexico. This publication marks seven years of a joint effort to present annual trends in international migration and remittances.

Introducción

Introduction

Las circunstancias y características de la movilidad humana continuamente cambian y generan desafíos para las sociedades. En el caso de nuestro país existen dos retos principales: atender a la población mexicana dentro y fuera del territorio nacional, y a la población nacida en otro país en su tránsito por México.

En el primer ámbito, es necesario: a) Disminuir la emigración laboral hacia Estados Unidos ocasionada por las restricciones económicas y políticas, así como el cambio en la estructura poblacional del país; b) Atender a la comunidad mexicana que reside en el exterior en cuanto a la custodia de sus derechos humanos, como el acceso a la salud, la vigilancia de sus condiciones laborales, y la separación de familias; c) El retorno voluntario o involuntario de personas inmigrantes mexicanas de Estados Unidos a nuestro país. A pesar de que las deportaciones han disminuido, continúa siendo un importante desafío que demanda acciones públicas de reinserción e integración, individual y familiar, a la sociedad mexicana.

Respecto a la población no nacida en México, los principales retos son: a) El respeto a los derechos humanos de la población extranjera; y b) El tránsito irregular de personas de los países del Triángulo Norte de Centroamérica (Honduras, El Salvador y Guatemala) con destino a los Estados Unidos. Actualmente, las Caravanas Migrantes manifiestan cambios en el proceso de movilidad de población emigrante centroamericana que evidencian una mayor complejidad y diversidad del fenómeno.

The circumstances and characteristics of human mobility are continually changing and creating new challenges for societies. In the case of our country, there are two main challenges: to support Mexicans living in and outside of Mexico and those born in other countries in their transit through Mexico.

In the first area, we need to: a) Reduce labor emigration to the United States caused by economic and political constraints and the change in the population structure of the country; b) To support the Mexican community living abroad in terms of safeguarding its human rights, such as access to health care, monitoring of labor conditions and the separation of families; c) The voluntary or involuntary return of Mexican immigrants from the United States to our country. Despite a decline in deportations, this continues to be a major challenge that requires public action to integrate or reintegrate individuals and families into Mexican society.

With regard to the non-Mexican population, the main challenges are: (a) Respect for the human rights of the foreign-born population; and (b) The irregular transit of persons from countries in the Northern Triangle of Central America (Honduras, El Salvador and Guatemala) to the United States. Today, the Migrant Caravans show changes in the process of mobility of Central American emigrants, which demonstrate greater complexity and diversity of the phenomenon.

La importancia de abordar, de manera integral, los asuntos de migración motivó a los países miembros de la Organización de Naciones Unidas (ONU) a adoptar el Pacto Mundial para una Migración Segura, Regular y Ordenada, con el fin de reforzar la cooperación sobre migración internacional en todas sus dimensiones. Un elemento fundamental para la generación de políticas públicas en esta materia consiste en contar con datos confiables.

Es por ello, que el Anuario de Migración y Remesas México 2019, tiene como objeto proporcionar estadísticas actuales y relevantes sobre las distintas temáticas de la migración internacional y de México.

El libro está conformado por diez capítulos. En el primero se presentan cifras sobre la migración internacional destacando volumen, tendencias, algunas características sociodemográficas de la población emigrante e inmigrante, así como de las regiones y países de origen y destino de los flujos migratorios. Además de los principales corredores internacionales en las cuatro direcciones de la migración.

En el segundo, se examina la migración internacional de estudiantes en países de la Organización para la Cooperación y el Desarrollo Económicos (OCDE) centrandó la atención en población estudiantil mexicana de posgrado, becados por el Consejo Nacional de Ciencia y Tecnología (Conacyt) en el extranjero.

El tercer capítulo aporta información sobre la emigración mexicana, con datos por región y país de destino, así como la ubicación de la población mexicana por áreas de microdatos (PUMA por sus siglas en inglés) en el territorio estadounidense, y los circuitos migratorios por entidad en México.

El tema que se analiza en el cuarto capítulo tiene que ver con la relevancia que han cobrado las acciones y la política migratoria de los Estados Unidos. Este apartado incluye datos sobre las personas migrantes aprehendidas, por país de origen y categorías; características de los mexicanos repatriados por autoridades estadounidenses (estados de detención y entidades de recepción en el país de origen); y cifras relacionadas con las iniciativas legislativas y las principales temáticas que abordaron durante 2017 y 2018, como parte del contexto de la política migratoria.

The importance of comprehensively addressing migration issues motivated member countries of the United Nations (UN) to adopt the Global Compact for Safe, Orderly and Regular Migration to strengthen cooperation surrounding international migration in all its dimensions. An essential component for creating public policy in this area is reliable data.

That is why the Yearbook of Migration and Remittances Mexico 2019 aims to provide current and relevant statistics on the different themes of international and Mexican migration.

The book is made up of ten chapters. The first presents figures on international migration highlighting volume, trends, some sociodemographic characteristics of the emigrant and immigrant population, as well as the regions and countries of origin and destination of migratory flows. It also presents information about the main international corridors in the four directions of migration.

The second examines the international migration of students in countries of the Organization for Economic Cooperation and Development (OECD). It focuses on Mexican postgraduate students, awarded a scholarship from Mexico's Council for Science and Technology (Conacyt), who are studying abroad.

The third chapter provides information on Mexican emigration, with data by region and country of destination, as well as the location of Mexicans by microdata area (PUMA) in the United States and migratory circuits by state in Mexico.

The topic discussed in the fourth chapter relates to the relevance of the actions and immigration policy of the United States. This section includes data on apprehended migrants, by country of origin and categories; characteristics of Mexicans repatriated by U.S. authorities (states of detention and receiving states in the country of origin); and figures related to legislative initiatives and the main topics addressed during 2017 and 2018, in the context of immigration policy.

En esta edición del Anuario se hace énfasis sobre América Latina y el Caribe. El crecimiento en las últimas décadas del flujo de personas emigrantes, inmigrantes y de remesas en la región es un tema que reclama atención, tanto por su impacto en la demografía y economía de los países de origen, como por su vínculo con los procesos regionales y mundiales.

En los capítulos quinto y sexto se presentan fichas de información sobre migración y remesas para los principales países en América del Sur, así como de Centroamérica y el Caribe, respectivamente. En ambos capítulos, los datos sobre la migración y sus características se obtienen de estimaciones mundiales de las Naciones Unidas y de censos, encuestas y registros administrativos de cada uno de los países. Mientras que la información sobre remesas está basada en las estadísticas oficiales de los bancos centrales y del Banco Mundial.

El capítulo séptimo aborda la migración centroamericana y su tránsito por México, a partir de datos del Instituto Nacional de Migración y de la Encuesta sobre Migración a la Frontera Sur de México (EMIF Sur). Presenta resultados sobre el monto de repatriaciones de los Estados Unidos y México.

Además, muestra algunas características sociodemográficas del flujo de población migrante centroamericana repatriada por autoridades migratorias mexicanas, y del proceso de tránsito por el territorio mexicano. Como tema coyuntural, se incorpora información de la Caravana Migrante, con la intención de reflexionar acerca de algunos aspectos que caracterizan a movilizaciones de este tipo, y que dan cuenta de los cambios en la emigración centroamericana.

En el capítulo ocho se analizan las causas y condiciones en que ocurre la migración infantil y adolescente, de origen mexicano y centroamericano, hacia Estados Unidos. Con datos recabados de albergues del Sistema Nacional para el Desarrollo Integral de la Familia (DIF) y de registros administrativos de México y Estados Unidos se muestran datos de volumen y características sociodemográficas de niños, niñas y adolescentes (NNyA).

El capítulo nueve hace referencia a la población de refugiados, ya que presenta un panorama mundial sobre el número de personas refu-

This edition of the Yearbook emphasizes Latin America and the Caribbean. The growth in the last decades of the flow of emigrants, immigrants and remittances in the region is an issue that demands attention, both because of its impact on the demography and economy of the countries of origin and because of its link with regional and global processes.

The fifth and sixth chapters provide information sheets on migration and remittances for the major countries in South America, as well as Central America and the Caribbean, respectively. In both chapters, data on migration and its characteristics are derived from global United Nations estimates and from censuses, surveys and administrative records in each country. While information on remittances is based on official statistics from central banks and the World Bank.

Chapter seven deals with Central American migration and its transit through Mexico, based on data from the National Institute of Migration and the Survey of Migration at Mexico's Southern Border (EMIF Sur). It presents findings on the number of repatriations from the United States and Mexico.

In addition, it shows some sociodemographic characteristics of the flow of Central American migrants repatriated by Mexican migration authorities and of the process of transit through Mexican territory. As a topical theme, it includes information about the Migrant Caravan, with the aim of reflecting on some aspects that characterize this type of mobilization and that account for the changes in Central American emigration.

Chapter eight analyzes the causes and conditions of child and adolescent migration from Mexico and Central America to the United States. Data collected from Mexico's National System for Integral Family Development (DIF) shelters and administrative records in Mexico and the United States show data on the volume and sociodemographic characteristics of children.

Chapter nine refers to the refugee population, as it presents a global picture of the number of refugees under the protec-

giadas bajo protección del Alto Comisionado de las Naciones Unidas para los Refugiados (ACNUR) y su distribución por regiones, países de origen-destino y principales corredores. Se muestra la situación de la población de refugiados en México, de refugiados mexicanos en el mundo y de los refugiados en Estados Unidos.

Por otra parte, con datos de la Comisión Mexicana de Ayuda a Refugiados (COMAR) y del Instituto Nacional de Migración (INM) se analiza el número de solicitantes de refugio y algunas de sus características, así como los procesos que deben seguir.

Por último, se incluye un capítulo sobre remesas, con información sobre su comportamiento a nivel mundial, por regiones de origen y destino; principales corredores de remesas; y los costos de envío. Además de información sobre el comportamiento de las remesas en México a nivel nacional, estatal y municipal, datos sobre su uso, costos y las características de los hogares que las reciben.

Creemos que esta obra es útil para introducirse y documentarse sobre el tema migratorio desde diversos ámbitos: académico, gubernamental y de las organizaciones civiles. Esperamos que sea de su agrado.

tion of the Office of the United Nations High Commissioner for Refugees (UNHCR) and their distribution by region, countries of origin and destination and major corridors. It presents the situation of the refugee population in Mexico, of Mexican refugees in the world and of refugees in the United States.

On the other hand, data from the Mexican Commission for Refugee Aid (COMAR) and the National Migration Institute (INM) analyze the number of refugee applicants and some of their characteristics, as well as the processes they must follow.

Finally, it includes a chapter on remittances, with information on characteristics at a global level, by regions of origin and destination, major remittance corridors and shipping costs. It also provides information on remittances in Mexico at national, state and municipal levels, data on their use, costs and characteristics of the households receiving them.

We believe that this work is useful for introducing and documenting the issue of migration from various perspectives: academic, governmental and civil organizations. We trust that it meets your approval.

CARLOS SERRANO HERRERA

Economista Jefe para México
BBVA Research
Chief Economist for Mexico
BBVA Research

SOFÍA IZE LUDLOW

Directora de la Fundación
BBVA México
Director of BBVA
Foundation Mexico

RODRIGO JIMÉNEZ URIBE

Director General de Planeación en
Población y Desarrollo Conapo
General Director of Population and
Development Planning Conapo

1

En 2017, alrededor de dos de cada 10 personas migrantes en el mundo provenían de la India, México, Rusia, China o Bangladesh.

In 2017, about two out of every 10 migrants in the world came from India, Mexico, Russia, China or Bangladesh.



En 2017, México fue el principal expulsor de mujeres (6.1 millones), equivalente al 2.3% del total de las migrantes internacionales.

In 2017, Mexico was the main expeller of women (6.1 million), equivalent to 2.3% of all international migrants.



La tasa promedio de participación laboral de las mujeres nacidas en el extranjero pasó de 60.9% en 2005 a 66.6% en 2017.

The average labor force participation rate of native and foreign-born women rose from 60.9% in 2005 to 66.6% in 2017.



En 2017, 257.7 millones de personas emigraron en el mundo, 51.6% fueron hombres y 48.4% mujeres.

In 2017, 257.7 million people emigrated in the world, 51.6% were men and 48.4% women.



EE. UU. fue el destino más importante para la migración (19.3%), seguido por Arabia Saudita (4.7%) y Alemania (4.7%).

The U.S. received the largest number of migrants (19.3%), followed by Saudi Arabia (4.7%) and Germany (4.7%).



Desde 1990 el corredor migratorio México-EE. UU. es el principal en el mundo, con 12.7 millones de personas migrantes en 2017.

Since 1990, the migration corridor Mexico-U.S. has been the largest in the world, accounting for 12.7 million migrants in 2017.



Migración mundial

Global migration

En 1965, la población mundial era de 3,332 millones de personas, de las cuales 2.4% eran migrantes internacionales. Para 2017, la población global ascendió a 7,550 millones de personas y los migrantes internacionales representaron 3.4%. El incremento de la migración internacional obedece a diversos factores: ambientales, económicos y culturales, entre otros. A la par, surgieron mecanismos para que la movilidad hacia los países de destino ocurra bajo esquemas de selectividad.

En este primer capítulo se presenta información de la dimensión de la población que participa en la migración internacional, sus estructuras de población, principales países de origen, corredores migratorios, indicadores de empleo, y flujo anual de trabajadores, entre otras características. Estos datos permiten conocer la problemática y contextualizar políticas públicas en torno a ella, como el Pacto Global para una Migración Segura, Ordenada y Regular, que es el más reciente e importante acuerdo con el que se pretende que la migración sea un proceso generador de beneficios para todos.

In 1965, the world's population was 3,332 million, of whom 2.4% were international migrants. By 2017, the global population had risen to 7,550 million, of whom 3.4% were international migrants. The increase in international migration is due to a number of factors: environmental, economic and cultural, among others. At the same time, mechanisms emerged to control mobility to destination countries using selectivity-based schemes.

This first chapter presents information on the size of the population involved in international migration, the population structures within this group, major countries of origin, migration corridors, employment indicators and annual flow of workers, among other characteristics. These data shed light on the issue and contextualize public policies surrounding international migration, such as the Global Compact for Safe, Orderly and Regular Migration, which is the most recent and significant agreement that seeks to ensure migration becomes a process that is of benefit to all.

Población migrante internacional International migrant population

Gráfica 1.1 Distribución porcentual de la población migrante internacional según sexo, 1960-2017
(millones y % de la población mundial)

Chart 1.1 Percentage distribution of the international migrant population by sex, 1960-2017 (million and % world population)

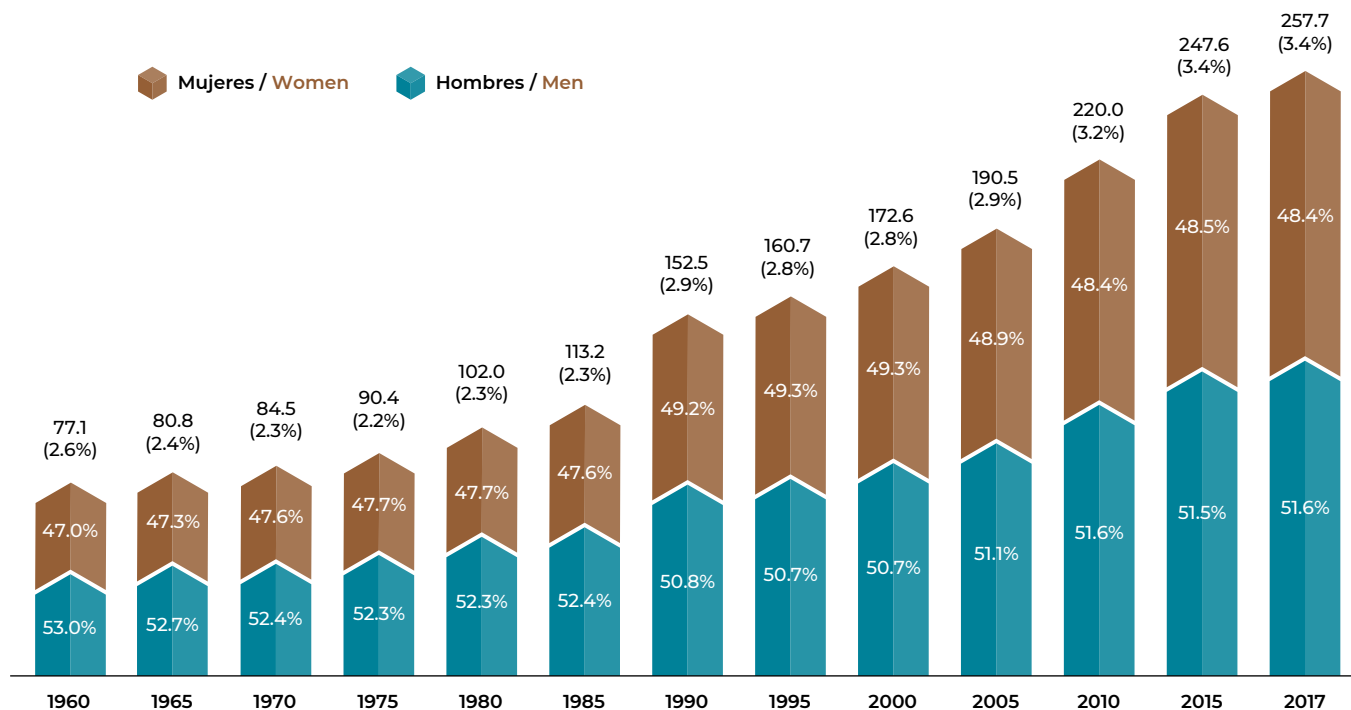

Datos / data: www.migracionyremesas.org/tb/?a=58C82B

Fuente: Elaboración propia con cifras de la División de Población de Naciones Unidas, revisiones 2008 y 2017.

La migración internacional ha experimentado un crecimiento sostenido. De 1960 a 1985, en promedio 2.4% de la población global era migrante internacional. Dentro de la población femenina, la emigración creció 24.2% de 1990 a 2005. A partir del 2010, poco más de 3% de los habitantes del mundo residía fuera de su país de nacimiento.

International migration has experienced sustained growth. From 1960 to 1985, on average 2.4% of the global population were international migrants. Among the female population, emigration grew 24.2% between 1990 and 2005. As of 2010, just over 3% of the global population lived outside their country of birth.

Gráfica 1.2 Estructura de la población migrante internacional por edad y sexo, 1990, 2000, 2010 y 2017 (% del total)
Chart 1.2 Structure of the international migrant population by age and sex, 1990, 2000, 2010 y 2017 (total % share)

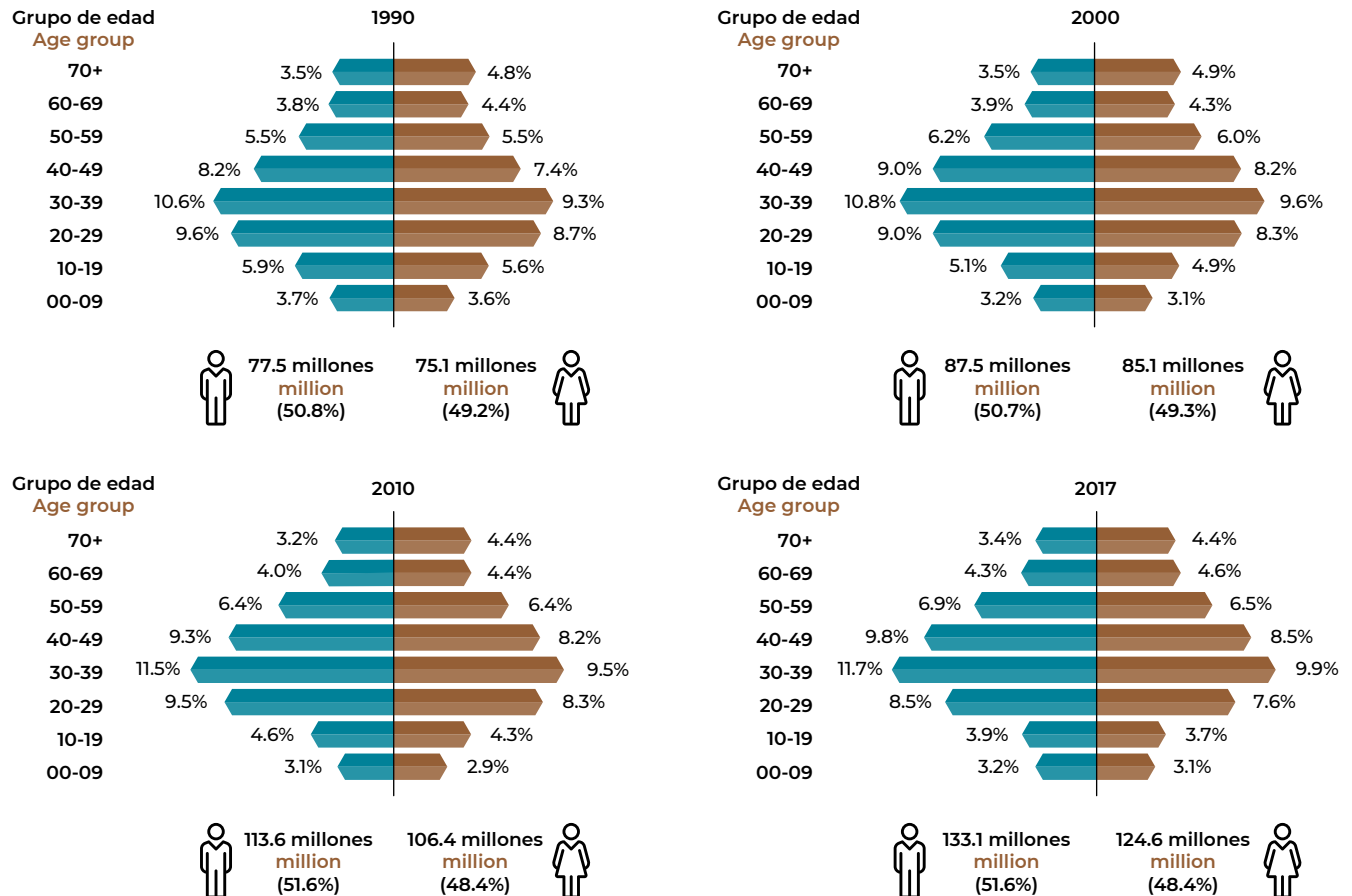

Datos / data: www.migracionyremesas.org/tb/?a=B7D874

En general, la población migrante internacional presenta una estructura de edad en etapa reproductiva y laboral. En 1990 y 2000, poco más de la mitad (53.7% y 54.9%, respectivamente) tenía entre 20 y 49 años. Mientras que, de 2010 a 2017, 7 de cada 10 tenía entre 20 y 59 años.

Fuente: Elaboración propia con cifras de la División de Población de Naciones Unidas, revisiones 2008 y 2017.

In general, the population of international migrants has a reproductive and working age structure. In 1990 and 2000, just over half (53.7% and 54.9%, respectively) of international migrants were between 20 and 49 years old. Whereas, from 2010 to 2017, 7 out of 10 were between 20 and 59 years old.

Regiones de origen y destino

Regions of origin and destination

Gráfica 1.3 Distribución porcentual de la población migrante internacional según región de origen y destino, 1990, 2000, 2010 y 2017
 Chart 1.3 Percentage distribution of the international migrant population by region of origin and destination, 1990, 2000, 2010 and 2017

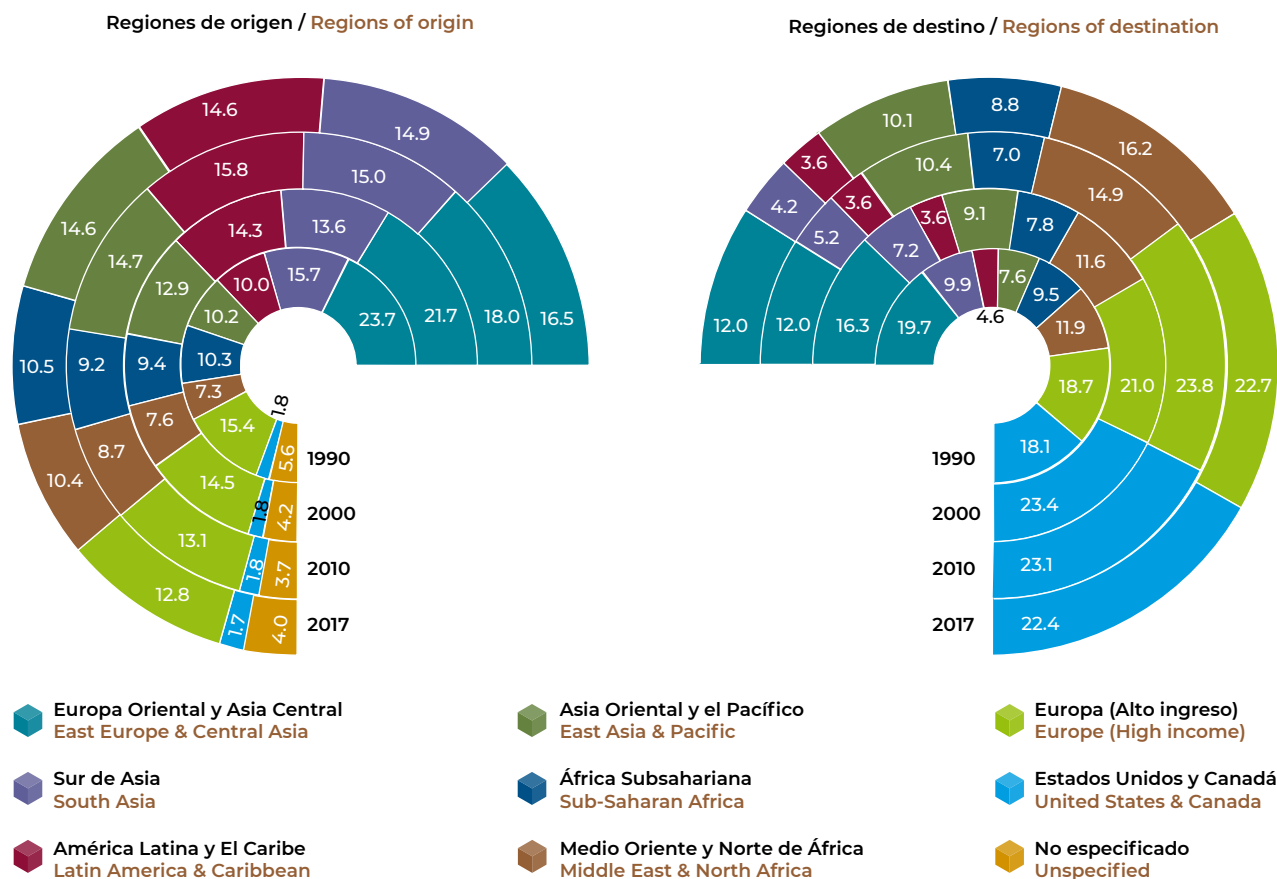

Nota: * Clasificación basada en la lista de economías del Banco Mundial (junio de 2018). / Note: * Classification based on the World Bank list of economies (June 2018).

Datos / data: www.migracionyremesas.org/tb/?a=3AE785

Fuente: Elaboración propia con cifras de la División de Población de Naciones Unidas, revisión 2017.

En 2017, las principales regiones de origen de la población migrante internacional fueron: Europa Oriental y Asia Central (16.5%), Sur de Asia (14.9%) y América Latina y el Caribe (14.6%). En contraste, las principales regiones receptoras de la población migrante internacional fueron: Europa de alto ingreso (22.7%), Estados Unidos y Canadá (22.4%), así como Medio Oriente y Norte de África (16.2%).

In 2017, the main regions of origin of international migrants were: Eastern Europe and Central Asia (16.5%), South Asia (14.9%) and Latin America and the Caribbean (14.6%). In contrast, the main regions receiving international migrants were: high-income Europe (22.7%), United States and Canada (22.4%), as well as Middle East and North Africa (16.2%).

Cuadro 1.1 Los 10 principales países según origen y destino de la población migrante internacional, 1990-2017 (millones y % mundial)
Table 1.1 Top 10 countries by origin and destination of international migrants, 1990-2017 (millions and world % share)

Posición Ranking	Origen / Origin								Posición Ranking	Destino / Destination							
	1990		2000		2010		2017			1990		2000		2010		2017	
1	Rusia Russia	12.7 8.3%	Rusia Russia	10.7 6.2%	India India	13.3 6.1%	India India	16.6 6.4%	1	Estados Unidos United States	23.3 15.2%	Estados Unidos United States	34.8 20.2%	Estados Unidos United States	44.2 20.1%	Estados Unidos United States	49.8 19.3%
2	Afganistán Afghanistan	6.7 4.4%	México Mexico	9.6 5.5%	México Mexico	12.4 5.6%	México Mexico	13.0 5.0%	2	Rusia Russia	11.5 7.6%	Rusia Russia	11.9 6.9%	Rusia Russia	11.2 5.1%	Arabia Saudita Saudi Arabia	12.2 4.7%
3	India India	6.7 4.4%	India India	8.0 4.6%	Rusia Russia	10.2 4.6%	Rusia Russia	10.6 4.1%	3	India India	7.5 4.9%	Alemania Germany	9.0 5.2%	Alemania Germany	9.8 4.5%	Alemania Germany	12.2 4.7%
4	Ucrania Ukraine	5.5 3.6%	China China	5.8 3.4%	China China	8.6 3.9%	China China	10.0 3.9%	4	Ucrania Ukraine	6.9 4.5%	India India	6.4 3.7%	Arabia Saudita Saudi Arabia	8.4 3.8%	Rusia Russia	11.7 4.5%
5	Bangladesh Bangladesh	5.5 3.6%	Ucrania Ukraine	5.6 3.2%	Bangladesh Bangladesh	6.7 3.1%	Bangladesh Bangladesh	7.5 2.9%	5	Pakistán Pakistan	6.2 4.1%	Francia France	6.3 3.6%	Reino Unido United Kingdom	7.6 3.5%	Reino Unido United Kingdom	8.8 3.4%
6	México Mexico	4.4 2.9%	Bangladesh Bangladesh	5.4 3.1%	Ucrania Ukraine	5.5 2.5%	Siria Syria	6.9 2.7%	6	Alemania Germany	5.9 3.9%	Ucrania Ukraine	5.5 3.2%	Emiratos Arabes United Arab Emirates	7.3 3.3%	Emiratos Arabes United Arab Emirates	8.3 3.2%
7	China China	4.2 2.8%	Afganistán Afghanistan	4.5 2.6%	Pakistán Pakistan	5.0 2.3%	Pakistán Pakistan	6.0 2.3%	7	Francia France	5.9 3.9%	Canadá Canada	5.5 3.2%	Francia France	7.2 3.3%	Francia France	7.9 3.1%
8	Reino Unido United Kingdom	3.8 2.5%	Reino Unido United Kingdom	3.9 2.2%	Afganistán Afghanistan	5.0 2.3%	Ucrania Ukraine	5.9 2.3%	8	Arabia Saudita Saudi Arabia	5.0 3.3%	Arabia Saudita Saudi Arabia	5.3 3.0%	Canadá Canada	6.8 3.1%	Canadá Canada	7.9 3.1%
9	Italia Italy	3.4 2.2%	Kazajistán Kazakhstan	3.6 2.1%	Filipinas Philippines	4.7 2.1%	Filipinas Philippines	5.7 2.2%	9	Canadá Canada	4.3 2.8%	Reino Unido United Kingdom	4.7 2.7%	España Spain	6.3 2.9%	Australia Australia	7.0 2.7%
10	Pakistán Pakistan	3.3 2.2%	Pakistán Pakistan	3.4 2.0%	Reino Unido United Kingdom	4.5 2.0%	Reino Unido United Kingdom	4.9 1.9%	10	Irán Iran	4.3 2.8%	Australia Australia	4.4 2.5%	Australia Australia	5.9 2.7%	España Spain	5.9 2.3%

Datos / data: www.migracionyremesas.org/tb/?a=AAE775 y www.migracionyremesas.org/tb/?a=0D53B8

Estados Unidos es el principal receptor de migrantes internacionales, en 2017 contaba con una población de 49.8 millones. Arabia Saudita pasó de 8° al 2° lugar, de 1990 a 2017, como país de destino. En los últimos 17 años, México fue el segundo país de origen de migrantes, solamente por debajo de India.

Fuente: Elaboración propia con cifras de la División de Población de Naciones Unidas, revisión 2017.

The United States is the main country of destination, it had 49.8 million international migrants in 2017. Saudi Arabia went from 8th to 2nd place, between 1990 and 2017, in the countries of destination rankings. Over the past 17 years, Mexico was the second country of origin of migrants, behind only India.

Principales países de origen Main origin countries

Cuadro 1.2 Los 10 principales países de origen de la población emigrante, por sexo, 1990-2017 (millones y % mundial)

Table 1.2 Top 10 countries of origin of emigrants, by sex, 1990-2017 (millions and world % share)

 Mujeres / Women							 Hombres / Men						
Posición Ranking	1990	2000	2010	2017			Posición Ranking	1990	2000	2010	2017		
1	Rusia Russia 7.1 4.7%	Rusia Russia 6.2 3.6%	Rusia Russia 5.8 2.6%	México Mexico 6.1 2.3%			1	Rusia Russia 5.5 3.6%	México Mexico 5.2 3.0%	India India 8.5 3.9%	India India 10.8 4.2%		
2	Afganistán Afghanistan 3.1 2.0%	México Mexico 4.4 2.5%	México Mexico 5.7 2.6%	Rusia Russia 6.0 2.3%			2	India India 3.9 2.5%	India India 4.7 2.7%	México Mexico 6.7 3.0%	México Mexico 6.9 2.7%		
3	Ucrania Ukraine 2.9 1.9%	India India 3.3 1.9%	India India 4.8 2.2%	India India 5.8 2.2%			3	Afganistán Afghanistan 3.7 2.4%	Rusia Russia 4.5 2.6%	Rusia Russia 4.4 2.0%	Bangladesh Bangladesh 5.0 1.9%		
4	India India 2.9 1.9%	Ucrania Ukraine 3.0 1.7%	China China 4.6 2.1%	China China 5.4 2.1%			4	Bangladesh Bangladesh 3.2 2.1%	Bangladesh Bangladesh 3.2 1.8%	Bangladesh Bangladesh 4.3 2.0%	Rusia Russia 4.7 1.8%		
5	Bangladesh Bangladesh 2.3 1.5%	China China 2.9 1.7%	Ucrania Ukraine 3.0 1.4%	Siría Syria 3.3 1.3%			5	Ucrania Ukraine 2.6 1.7%	China China 2.9 1.7%	China China 4.1 1.8%	China China 4.6 1.8%		
6	México Mexico 2.0 1.3%	Bangladesh Bangladesh 2.2 1.3%	Filipinas Philippines 2.6 1.2%	Ucrania Ukraine 3.2 1.3%			6	México Mexico 2.4 1.5%	Ucrania Ukraine 2.6 1.5%	Pakistán Pakistan 3.2 1.5%	Pakistán Pakistan 3.9 1.5%		
7	China China 2.0 1.3%	Afganistán Afghanistan 1.9 1.1%	Bangladesh Bangladesh 2.4 1.1%	Filipinas Philippines 3.1 1.2%			7	China China 2.2 1.4%	Afganistán Afghanistan 2.6 1.5%	Afganistán Afghanistan 2.8 1.3%	Siría Syria 3.5 1.4%		
8	Reino Unido United Kingdom 1.9 1.3%	Reino Unido United Kingdom 1.9 1.1%	Afganistán Afghanistan 2.2 1.0%	Bangladesh Bangladesh 2.5 1.0%			8	Pakistán Pakistan 2.0 1.3%	Pakistán Pakistan 2.1 1.2%	Ucrania Ukraine 2.4 1.1%	Ucrania Ukraine 2.7 1.0%		
9	Alemania Germany 1.8 1.2%	Kazajistán Kazakhstan 1.9 1.1%	Reino Unido United Kingdom 2.2 1.0%	Polonia Poland 2.5 1.0%			9	Reino Unido United Kingdom 1.9 1.2%	Reino Unido United Kingdom 1.9 1.1%	Reino Unido United Kingdom 2.2 1.0%	Filipinas Philippines 2.6 1.0%		
10	Italia Italy 1.6 1.1%	Alemania Germany 1.8 1.0%	Polonia Poland 2.1 0.9%	Reino Unido United Kingdom 2.5 1.0%			10	Italia Italy 1.8 1.2%	Kazajistán Kazakhstan 1.7 1.0%	Filipinas Philippines 2.2 1.0%	Afganistán Afghanistan 2.5 1.0%		

Datos / data: www.migracionyremesas.org/tb/?a=AAE775

Fuente: Elaboración propia con cifras de la División de Población de Naciones Unidas, revisión 2017.

En 2017, México fue el principal expulsor de mujeres migrantes (6.1 millones), en orden de importancia le siguió Rusia (6.0), India (5.8) y China (5.4). Entre los principales países de origen de migrantes hombres destacan India (10.8 millones), México (6.9), Bangladesh (5.0), Rusia (4.7) y China (4.6).

In 2017, Mexico was the main country of origin of female migrants (6.1 million), followed by Russia (6.0), India (5.8) and China (5.4). The main countries of origin of migrants men include India (10.8 million), Mexico (6.9), Bangladesh (5.0), Russia (4.7) and China (4.6).

Cuadro 1.3 Los 10 principales países de destino de la población inmigrante, por sexo, 1990-2017 (millones y % mundial)
Table 1.3 Top 10 countries of destination of immigrants, by sex, 1990-2017 (millions and world % share)

 Mujeres / Women					 Hombres / Men				
Posición Ranking	1990	2000	2010	2017	Posición Ranking	1990	2000	2010	2017
1	Estados Unidos United States 11.9 7.8%	Estados Unidos United States 17.5 10.1%	Estados Unidos United States 22.5 10.2%	Estados Unidos United States 25.6 9.9%	1	Estados Unidos United States 11.4 7.5%	Estados Unidos United States 17.3 10.0%	Estados Unidos United States 21.7 9.9%	Estados Unidos United States 24.2 9.4%
2	Rusia Russia 5.9 3.8%	Rusia Russia 5.9 3.4%	Rusia Russia 5.7 2.6%	Alemania Germany 6.1 2.4%	2	Rusia Russia 5.7 3.7%	Rusia Russia 6.0 3.5%	Arabia Saudita Saudi Arabia 5.9 2.7%	Arabia Saudita Saudi Arabia 8.3 3.2%
3	Ucrania Ukraine 3.9 2.6%	Alemania Germany 4.5 2.6%	Alemania Germany 5.0 2.3%	Rusia Russia 5.9 2.3%	3	India India 3.9 2.6%	Alemania Germany 4.5 2.6%	Rusia Russia 5.5 2.5%	Emiratos Arabes United Arab Emirates 6.2 2.4%
4	India India 3.6 2.3%	Francia France 3.2 1.8%	Reino Unido United Kingdom 3.9 1.8%	Reino Unido United Kingdom 4.6 1.8%	4	Arabia Saudita Saudi Arabia 3.3 2.2%	Arabia Saudita Saudi Arabia 3.5 2.0%	Emiratos Arabes United Arab Emirates 5.5 2.5%	Alemania Germany 6.1 2.3%
5	Pakistán Pakistan 2.9 1.9%	Ucrania Ukraine 3.2 1.8%	Francia France 3.7 1.7%	Canadá Canada 4.1 1.6%	5	Alemania Germany 3.3 2.2%	India India 3.3 1.9%	Alemania Germany 4.8 2.2%	Rusia Russia 5.7 2.2%
6	Francia France 2.9 1.9%	India India 3.1 1.8%	Canadá Canada 3.5 1.6%	Francia France 4.1 1.6%	6	Pakistán Pakistan 3.3 2.1%	Francia France 3.1 1.8%	Reino Unido United Kingdom 3.7 1.7%	Reino Unido United Kingdom 4.2 1.6%
7	Alemania Germany 2.6 1.7%	Canadá Canada 2.9 1.7%	Italia Italy 3.1 1.4%	Arabia Saudita Saudi Arabia 3.8 1.5%	7	Francia France 3.0 2.0%	Canadá Canada 2.7 1.5%	Francia France 3.5 1.6%	Francia France 3.8 1.5%
8	Canadá Canada 2.2 1.5%	Reino Unido United Kingdom 2.5 1.4%	España Spain 3.0 1.4%	Australia Australia 3.6 1.4%	8	Ucrania Ukraine 3.0 1.9%	Ucrania Ukraine 2.4 1.4%	España Spain 3.2 1.5%	Canadá Canada 3.8 1.5%
9	Kazajistán Kazakhstan 2.0 1.3%	Australia Australia 2.2 1.3%	Australia Australia 3.0 1.3%	Italia Italy 3.2 1.2%	9	Irán Iran 2.5 1.6%	Pakistán Pakistan 2.2 1.3%	Canadá Canada 3.2 1.5%	Australia Australia 3.4 1.3%
10	Australia Australia 1.9 1.3%	Pakistán Pakistan 1.9 1.1%	Ucrania Ukraine 2.7 1.2%	España Spain 3.1 1.2%	10	Canadá Canada 2.1 1.4%	Reino Unido United Kingdom 2.2 1.3%	Australia Australia 2.9 1.3%	España Spain 2.9 1.1%

Datos / data: www.migracionyremesas.org/tb/?a=0D53B8

EE. UU. es el principal país de destino de la población migrante internacional, en 2017 recibió 19.3% del total de migrantes. En las últimas décadas, los principales países de destino de las mujeres fueron EE. UU., Alemania y Rusia; en contraparte, las principales naciones de destino para los hombres fueron EE. UU., Rusia y recientemente, Arabia Saudita.

Fuente: Elaboración propia con cifras de la División de Población de Naciones Unidas, revisión 2017.

The U.S. is the main country of destination for international migrants. In 2017, it received 19.3% of the total number of migrants. In recent decades, the main countries of destination for women were the U.S., Germany and Russia; in turn, the main countries of destination for men were the U.S., Russia and more recently, Saudi Arabia.

Cuatro direcciones de la migración internacional

Four directions of international migration

Cuadro 1.4 Los principales corredores migratorios en las cuatro direcciones de la migración, 1990-2017

Table 1.4 Main migration corridors in the four directions of migration, 1990-2017

Año Year	Dirección Direction	Corredor Corridor	Origen Origin	Destino Destination	Migrantes Migrants	% corredor por dirección % corridor by direction
1990	Sur-Norte / South-North	A1	México / Mexico	EE. UU. / U.S.	4,298,014	9.1%
	Norte-Norte / North-North	B1	Reino Unido / United Kingdom	Australia / Australia	1,111,203	3.7%
	Sur-Sur / South-South	C1	Rusia / Russia	Ucrania / Ukraine	5,018,098	7.2%
	Norte-Sur / North-South	D1	Alemania / Germany	Kazajistán / Kazakhstan	380,407	6.6%
Total mundial / World total					152,542,373	
2000	Sur-Norte / South-North	A1	México / Mexico	EE. UU. / U.S.	9,410,529	13.6%
	Norte-Norte / North-North	B1	Reino Unido / United Kingdom	Australia / Australia	1,130,210	3.4%
	Sur-Sur / South-South	C1	Bangladesh / Bangladesh	India / India	3,879,114	6.1%
	Norte-Sur / North-South	D1	EE. UU. / U.S.	México / Mexico	358,399	6.0%
Total mundial / World total					172,604,257	
2010	Sur-Norte / South-North	A1	México / Mexico	EE. UU. / U.S.	12,168,662	11.6%
	Norte-Norte / North-North	B1	Polonia / Poland	Alemania / Germany	1,561,565	4.0%
	Sur-Sur / South-South	C1	Bangladesh / Bangladesh	India / India	3,289,037	4.8%
	Norte-Sur / North-South	D1	EE. UU. / U.S.	México / Mexico	741,918	10.2%
Total mundial / World total					220,019,266	
2017	Sur-Norte / South-North	A1	México / Mexico	EE. UU. / U.S.	12,683,066	10.2%
	Norte-Norte / North-North	B1	Polonia / Poland	Alemania / Germany	1,936,653	4.4%
	Sur-Sur / South-South	C1	Rusia / Russia	Ucrania / Ukraine	3,309,525	4.1%
	Norte-Sur / North-South	D1	EE. UU. / U.S.	México / Mexico	899,311	9.7%
Total mundial / World total					257,715,425	

Datos / data: www.migracionyremesas.org/tb/?a=A0E873

Fuente: Elaboración propia con cifras de la División de Población de Naciones Unidas, revisión 2017.

Desde la década de los años noventa existe una bidireccionalidad del corredor migratorio de México a EE. UU. (dirección Sur-Norte y viceversa). Para 2017, la configuración de los principales corredores migratorios en las cuatro direcciones de la migración que se corresponde con el número acumulado de migrantes fueron el de México-EE. UU., Polonia-Alemania, Rusia-Ucrania y EE. UU.-México.

Since the 1990s there has been a bidirectionality of the migration corridor from Mexico to the U.S. (South-North direction and vice versa). For 2017, the configuration of the main migratory corridors in the four directions of migration that corresponds to the cumulative number of migrants was that of Mexico-U.S., Poland-Germany, Russia-Ukraine and U.S.-Mexico.

Principales corredores migratorios en las cuatro direcciones Top corridors of international migration according to the four directions

Gráfica 1.4 Los principales corredores migratorios en las cuatro direcciones de la migración, 1990-2017

Chart 1.4 Main migration corridors in the four directions of migration, 1990-2017

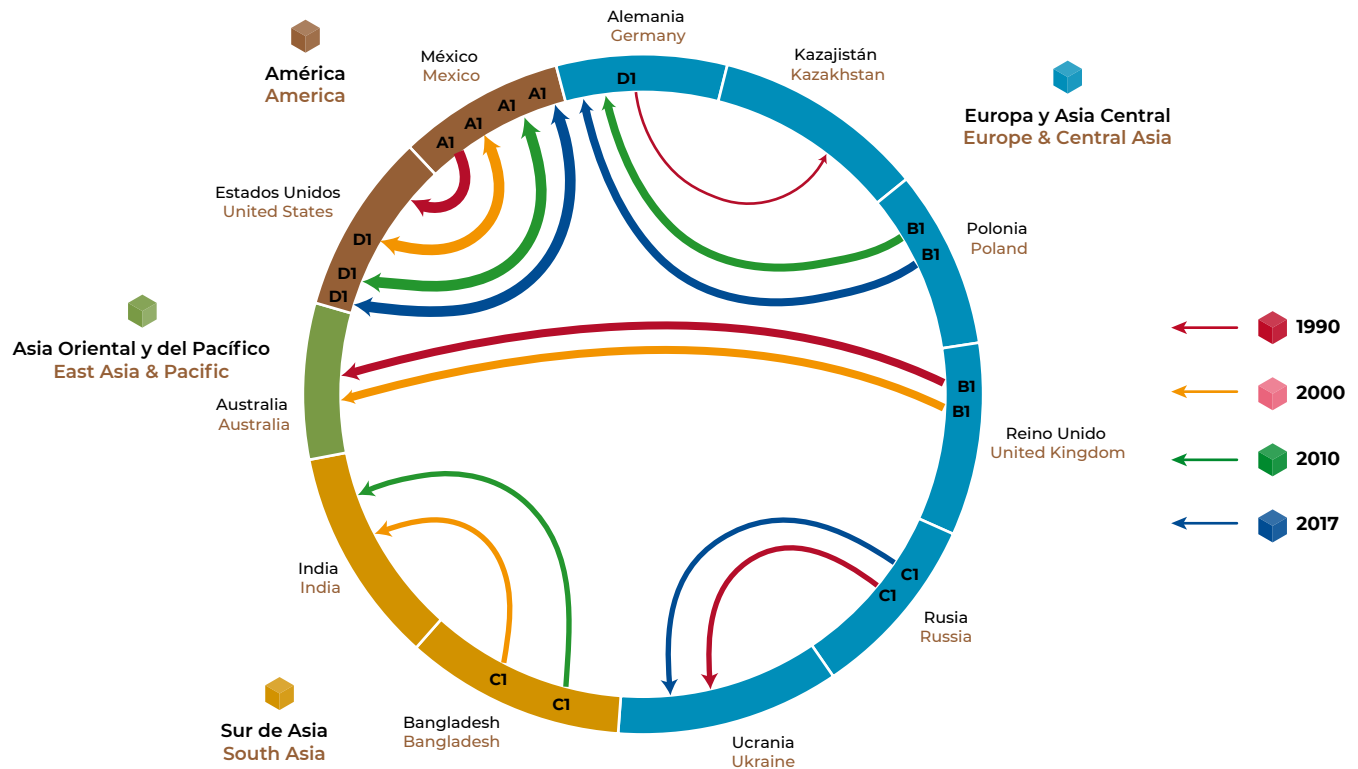

Nota: A1 corresponde al corredor de la dirección Sur-Norte; B1 al del Norte-Norte; C1 al del Sur-Sur; D1 al del Norte-Sur.

Note: A1 represents the corridor for the South-North direction; B1 is North-North; C1 is South-South; D1 is North-South.

Datos / data: www.migracionyremesas.org/tb/?a=A0E873

Desde la década de los años noventa existe una bidireccionalidad del corredor migratorio de México a EE. UU. (dirección Sur-Norte y viceversa). En 2017, los principales corredores migratorios en las cuatro direcciones de la migración fueron el de México-EE. UU. (12.7 millones), Polonia-Alemania (1.9), Rusia-Ucrania (3.3) y EE. UU.-México (0.9).

Fuente: Elaboración propia con cifras de la División de Población de Naciones Unidas, revisión 2017.

Since the 1990s, the migration corridor from Mexico to the U.S. has become bidirectional (direction South-North and vice versa). In 2017, the main migration corridors in the four migration directions were Mexico-U.S. (12.7 million), Poland-Germany (1.9), Russia-Ukraine (3.3) and U.S.-Mexico (0.9).

Población trabajadora migrante temporal en los países de la OCDE

Temporary migrant workers in OECD countries

Gráfica 1.5 Flujo anual de la población trabajadora temporal hacia los países de la OCDE*, 2012-2016 (miles y % de crecimiento anual)
 Chart 1.5 Annual flow of temporary workers to OECD* countries, 2012-2016 (thousands and % annual growth)

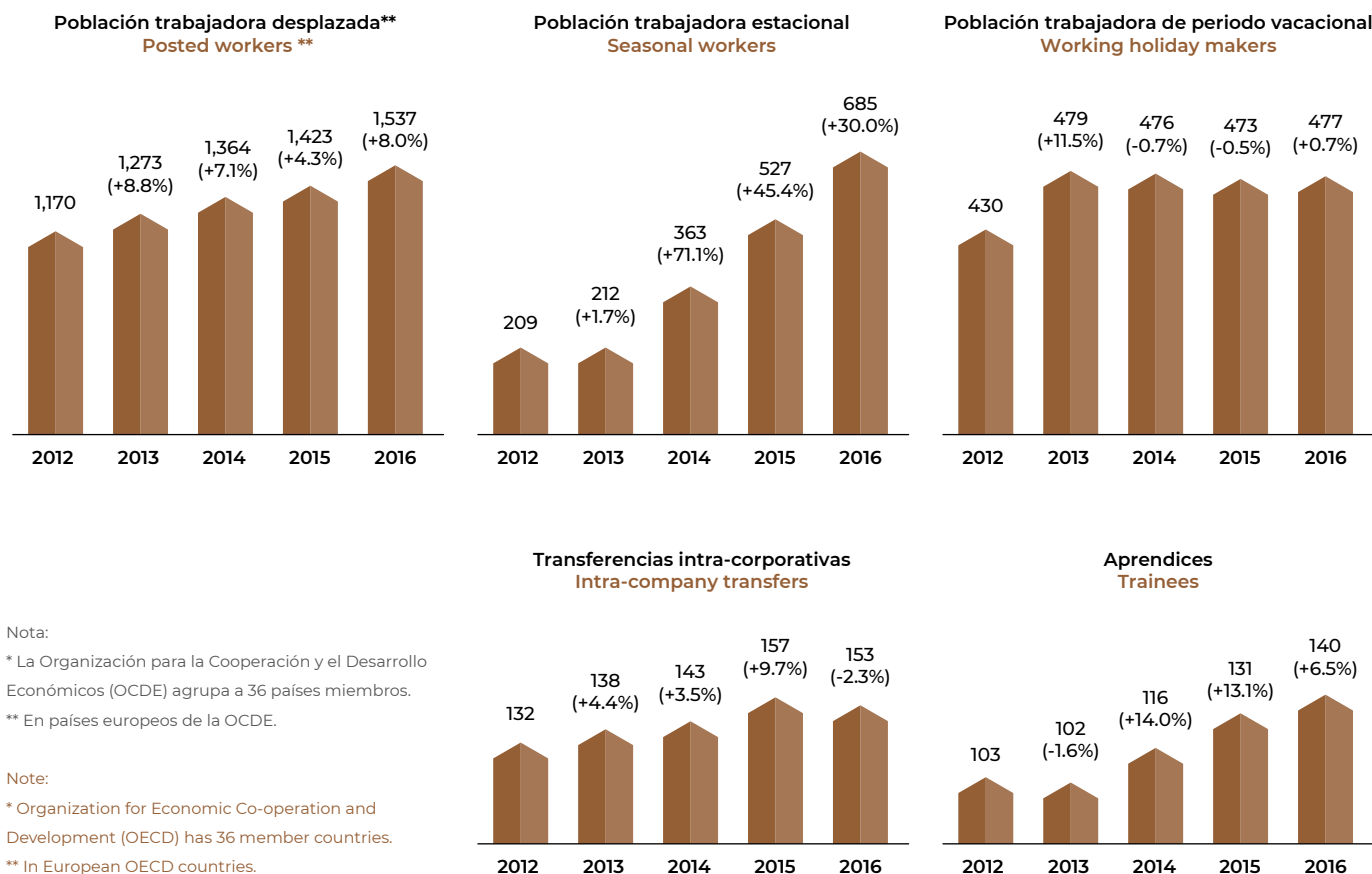

Nota:

* La Organización para la Cooperación y el Desarrollo Económicos (OCDE) agrupa a 36 países miembros.

** En países europeos de la OCDE.

Note:

* Organization for Economic Co-operation and Development (OECD) has 36 member countries.

** In European OECD countries.

Datos / data: www.migracionyremesas.org/tb/?a=F9DFAC

Fuente: Elaboración propia con base en Datos de Migración Internacional de la OCDE y el Anuario Panorama de Migración Internacional de la OCDE, 2018.

La población trabajadora desplazada representó el flujo más voluminoso de migración temporal "regular" en la OCDE, con 1.5 millones, durante 2016. Las transferencias intra-corporativas de la población trabajadora fueron las únicas que se redujeron en ese año y los trabajadores de periodo vacacional se mantuvieron en niveles menores a los de 2013.

Displaced workers accounted for the largest flow of "regular" temporary migration in the OECD, with 1.5 million in 2016. Intra-company worker transfers were the only ones to fall in 2016 and the levels of vacation-period workers were lower than in 2013.

Indicadores de empleo de la población nacida en el extranjero Employment indicators of the foreign-born population

Gráfica 1.6 Tasa de participación laboral de la población nativa y nacida en el extranjero de los países de la OCDE* según sexo, 2005-2017 (%)
Chart 1.6 Labor market participation rate of native-born and foreign-born population in OECD* countries by sex, 2005-2017 (%)

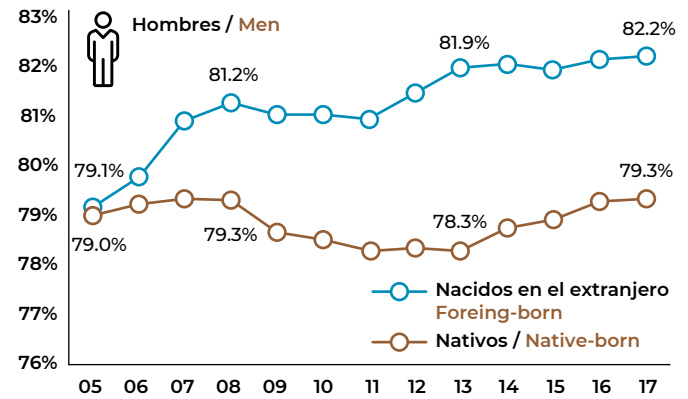
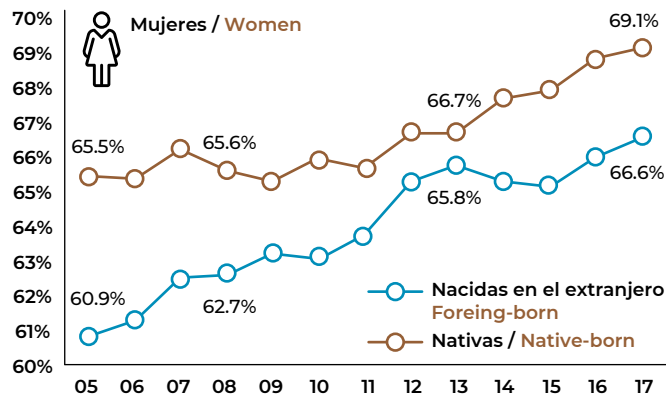

Gráfica 1.7 Tasa de desempleo de la población nativa y nacida en el extranjero de los países de la OCDE* según sexo, 2005-2017 (%)
Chart 1.7 Unemployment rate of native-born and foreign-born population in OECD* countries by sex, 2005-2017 (%)

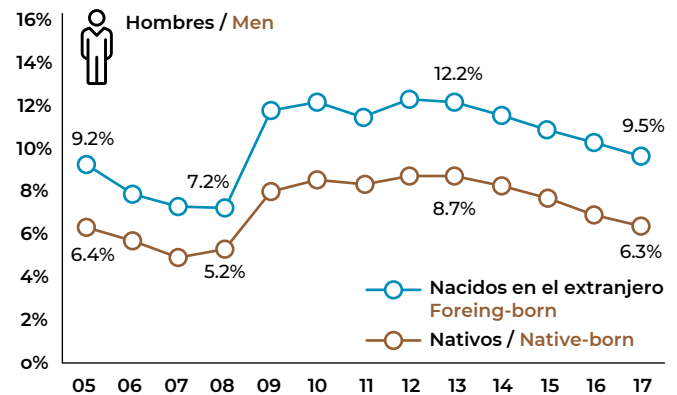
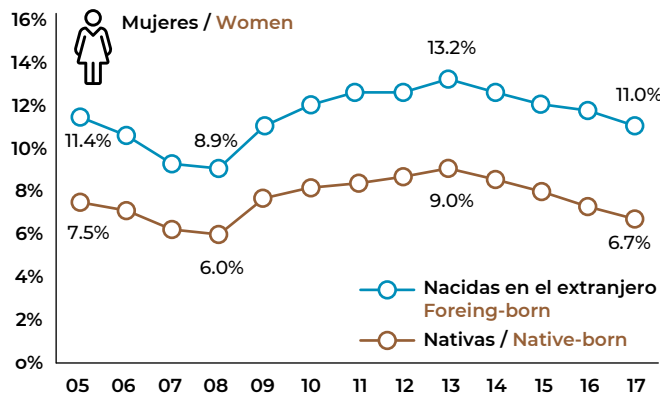

Nota: * La Organización para la Cooperación y el Desarrollo Económicos (OCDE) agrupa a 36 países miembros.

Note: * Organization for Economic Co-operation and Development (OECD) has 36 member countries.

Datos / data: www.migracionyremesas.org/tb/?a=CB220F

La tasa de participación laboral de las mujeres, tanto nativas como nacidas en el extranjero, ha presentado un crecimiento relativamente constante desde 2005 a 2017; siendo mayor para las nativas en ese periodo. Por el contrario, la participación laboral de la población masculina nacida en el extranjero fue mayor a la nativa.

Fuente: Elaboración propia con datos de OCDE Stat, 2019.

The labor participation rate of both native and foreign-born women has seen relatively steady growth since 2005 to 2017; being higher for native women in that period. In contrast, the labor participation of foreign-born men was higher than that of their native counterparts.

2

EE. UU. y Reino Unido fueron los destinos de casi 40% de los estudiantes internacionales (superior y posgrado) en los países de la OCDE en 2016.

Almost 40% of international students (upper and graduate students) in OECD countries in 2016 were in the U.S. and the United Kingdom.



En 2016, casi un cuarto de los estudiantes internacionales en los países integrantes de la OCDE provenía de China.

In 2016, nearly a quarter of international students in OECD countries were from China.



En el ciclo escolar 2017-2018, 5.5% del total de la matrícula de EE. UU. (superior y posgrado) fueron estudiantes internacionales.

In the 2017-2018 academic year, 5.5% of the total number of students enrolled in the U.S. (upper and graduate students) were international students.



En 2016, 31,298 estudiantes internacionales (0.9% del total) eran de origen mexicano.

31,298 international students (0.9% of the total) in 2016 were Mexican.



Entre 2016 y 2018, EE. UU., España y Canadá fueron los principales destinos de los becarios de Conacyt para estancias posdoctorales en el extranjero.

Between 2016 and 2018, the U.S., Spain and Canada were the main destinations for Conacyt fellows doing postdoctoral stays abroad.



De los casi 12,900 estudiantes becados por Conacyt en el extranjero durante 2015-2018, la mayoría realizó estudios a nivel maestría.

The majority of the almost 12,900 students studying abroad with Conacyt scholarships between 2015-2018 were studying on master's courses.



Población estudiantil internacional

International student population

Si bien la población estudiantil migrante representa una pequeña parte de la población emigrante internacional, sus características (al constituirse como un flujo potencial de trabajo cualificado y consumir servicios educativos en el extranjero) les confieren un trato distinto y una aceptación social en los países donde residen de forma temporal. En los últimos años, este segmento de la migración global ha crecido. Se estima que el conjunto de países de la Organización para la Cooperación y el Desarrollo Económicos (OCDE) tenía una población cercana a los 2.3 millones de estudiantes internacionales en 2008, cifra que creció a 3.4 millones para 2016.

En este capítulo se integran estadísticas de los estudiantes internacionales en los países de la OCDE, con el fin de mostrar la tendencia al alza de esta migración a nivel global, así como las principales naciones de origen y destino. Para analizar el caso de México se exponen indicadores como: volumen, destino, y nivel educativo de la población becaria del Consejo Nacional de Ciencia y Tecnología (Conacyt) que estudia un posgrado en el extranjero.

Although international students represent a small portion of the international migrant population, the fact that they are a potential source of skilled labor and consume educational services abroad means that they receive different treatment and are socially accepted in the countries where they temporarily reside. In recent years, this segment of global migration has grown. It is estimated that the total number of international students in countries belonging to the Organization for Economic Co-operation and Development (OECD) was around 2.3 million in 2008. This figure rose to 3.4 million in 2016.

This chapter provides statistics on international students in OECD countries to demonstrate the upward trend of this type of migration globally, and identifies the main origin and destination countries. To analyze the situation as regards Mexico, indicators such as the volume, destination, and level of education of Conacyt scholarship recipients studying on graduate courses abroad are taken into consideration.

Población estudiantil internacional, según país de origen

International students, by country of origin

Gráfica 2.1 Principales países de origen de la población estudiantil internacional en los países de la OCDE*, 2007, 2010 y 2016 (matriculaciones en miles)

Chart 2.1 Main origin countries of international students in OECD* countries, 2007, 2010 and 2016 (thousand of enrollments)

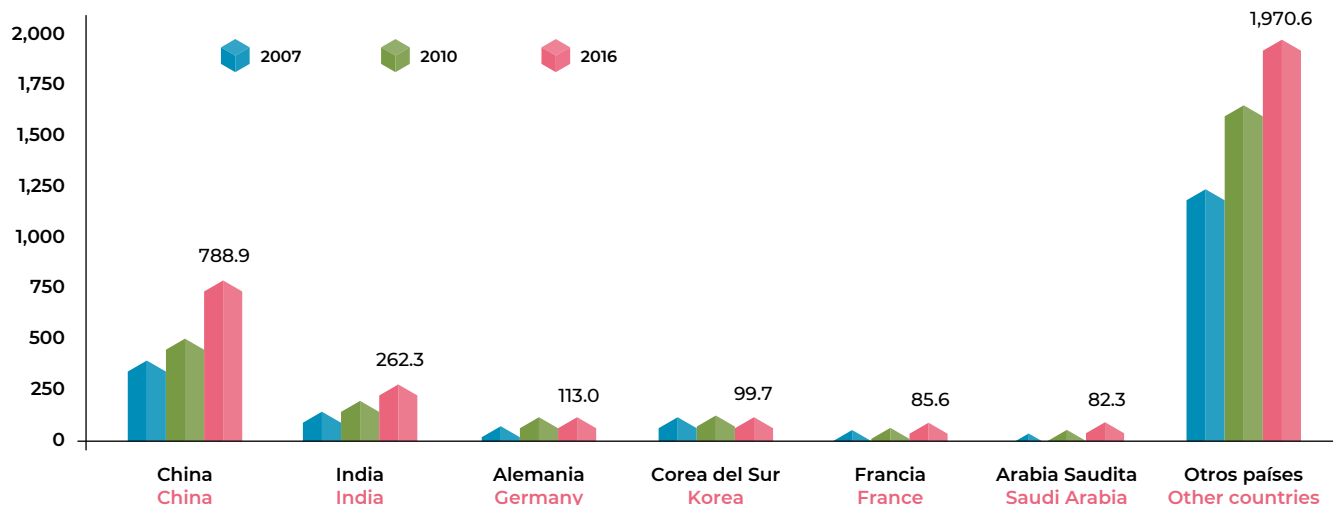

Cuadro 2.1 Población estudiantil internacional en los países de la OCDE* y de México, 2008-2016

Table 2.1 International students in OECD* countries and Mexico, 2008-2016

	2008	2009	2010	2011	2012	2013	2014	2015	2016
OCDE / OECD	2,318,439	2,445,657	2,634,844	2,752,204	2,840,539	2,816,814	2,984,064	3,206,075	3,402,292
De México / From Mexico	23,846	25,189	24,411	25,773	25,290	27,140	26,972	28,622	31,298
Porcentaje / % share	1.0%	1.0%	0.9%	0.9%	0.9%	1.0%	0.9%	0.9%	0.9%

Nota: * La Organización para la Cooperación y el Desarrollo Económicos (OCDE) agrupa a 36 países miembros. Los datos son de estudiantes en nivel profesional o posgrado.

Note: * Organization for Economic Co-operation and Development (OECD) has 36 member countries. Data are from tertiary-level students.

Datos / data: www.migracionyremesas.org/tb/?a=0CE699

Fuente: Elaboración propia con datos de OCDE Stat, 2019.

China tiene el mayor número de estudiantes internacionales (23.2%) entre los países de la OCDE, seguido de India (7.7%) y Alemania (3.3%). China e India han presentado cambios relevantes en sus matrículas de 2010 a 2016. Por otra parte, los estudiantes procedentes de México sumaron 31,298 en 2016, lo que representó 0.9% del total de estudiantes internacionales.

China is the OECD country with the largest number of international students (23.2%), followed by India (7.7%) and Germany (3.3%). There was significant change in the number of enrollees from China and India between 2010 and 2016. Meanwhile, students from Mexico totaled 31,298 in 2016, representing 0.9% of the total number of international students.

Gráfica 2.2 Población estudiantil internacional en nivel profesional y posgrado en los países de la OCDE*, 2013-2016 (matriculaciones en miles)

Chart 2.2 International tertiary level students in OECD countries*, 2013-2016 (thousand of enrollments)

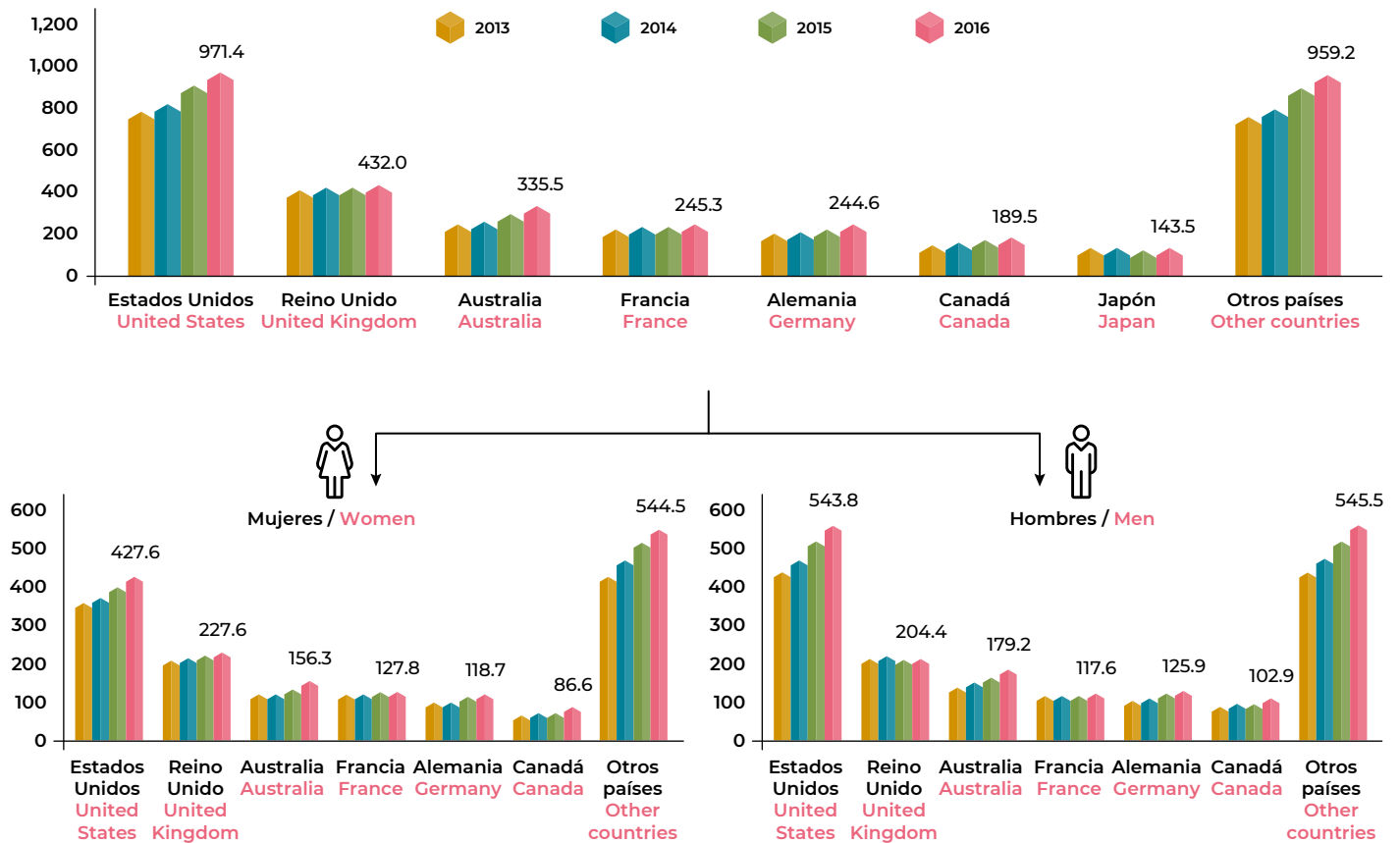

Nota: * La Organización para la Cooperación y el Desarrollo Económicos (OCDE) agrupa a 36 países miembros.

Note: * Organization for Economic Co-operation and Development (OECD) has 36 member countries.

Datos / data: www.migracionyremesas.org/tb/?a=AB0CD4 y www.migracionyremesas.org/tb/?a=A0BDAC

De 2013 a 2016, EE. UU. presenta una tendencia positiva en el número de estudiantes internacionales en nivel profesional y posgrado. Si se observa por sexo, esta tendencia es mayor en hombres. Para Reino Unido no se observa un crecimiento relevante; sin embargo, las mujeres aumentaron más que los hombres.

Fuente: Elaboración propia con datos de OCDE Stat, 2019

From 2013 to 2016, there was an upward trend in the U.S. in terms of the number of international students in professional or postgraduate studies. In terms of sex, this trend is greater for men. While the United Kingdom has not seen significant growth, the number of female international students has increased more than the number of male international students.

Población estudiantil internacional en Estados Unidos

International students in the United States

Gráfica 2.3 Población estudiantil internacional en educación superior y posgrado en Estados Unidos, por año escolar (estudiantes y % del total en el país)

Chart 2.3 International students in tertiary education in the United States, by school year (students and % share of the country)

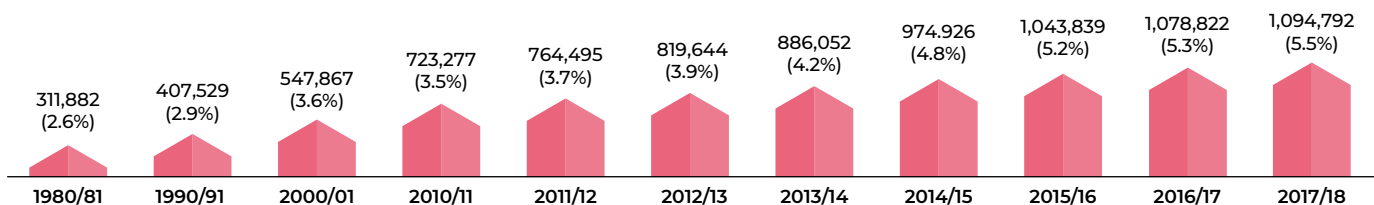

Gráfica 2.4 Fuente principal de financiamiento de la población estudiantil internacional en EE. UU., por nivel académico, año escolar 2017-2018 (estudiantes y %)

Chart 2.4 Primary source of funding of international students in the U.S., by academic level, school year 2017-2018 (students and % share)

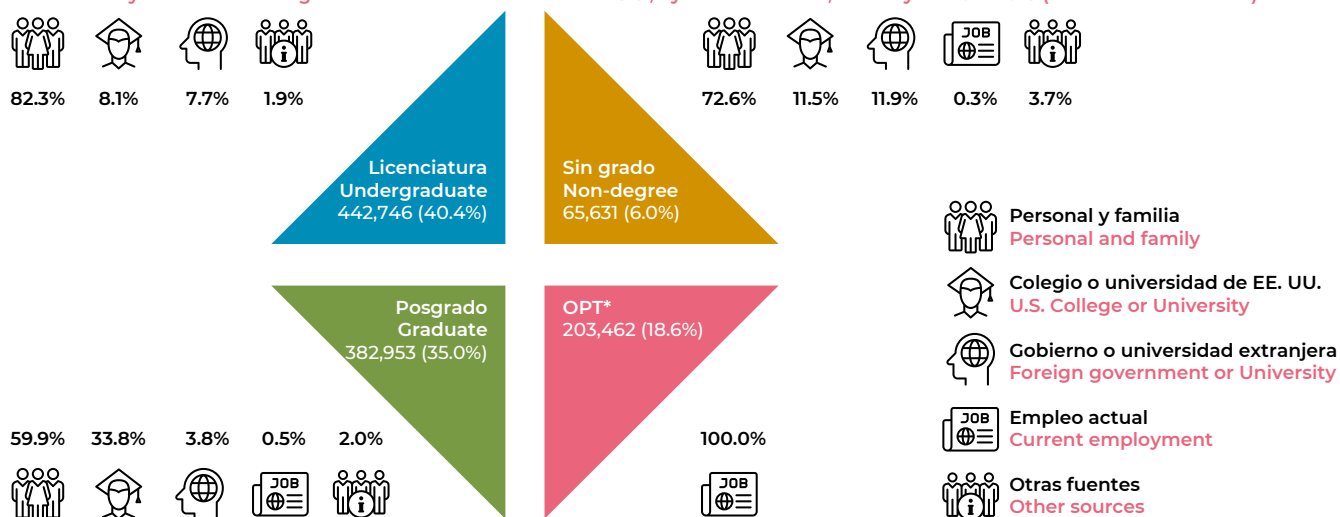

Nota: La Capacitación Práctica Opcional (OPT) es un permiso en EE. UU. durante el cual la población estudiante extranjera de licenciatura y posgrado pueden trabajar durante un año (o más) con una visa de estudiante para obtener capacitación práctica para complementar su educación.

Note: * Optional Practical Training (OPT) is a permit in the U.S. during which the foreign undergraduate and graduate students can work for a year (or longer) with a student visa to obtain practical training to supplement their education.

Datos / data: www.migracionyremesas.org/tb/?a=BAA624 y www.migracionyremesas.org/tb/?a=56F4DD

Fuente: Elaboración propia con datos de Institute of International Education (IIE). Open Doors Report on International Educational Exchange 2018.

En el ciclo escolar 2017-2018 había 1,094,792 estudiantes internacionales en educación superior y posgrado en EE. UU., equivalentes al 5.5% del total de su matrícula. El 40.4% estudiaban licenciatura, 35.0% posgrado y 18.6% ejercían su Capacitación Práctica Opcional (OPT). Para todos los grados de estudio, la principal fuente de financiamiento fueron los recursos personales o familiares.

In the 2017-2018 academic year, there were 1,094,792 international students in tertiary education and postgraduate studies in the U.S., equivalent to 5.5% of all enrollees. 40.4% were studying for Bachelor's degrees and 35% for postgraduate degrees, while 18.6% were undertaking Optional Practical Training (OPT). For all levels of study, the main source of funding was personal or family resources.

Gráfica 2.5 Población becaria de posgrado en el extranjero por nivel de estudio y principales destinos, de 2015 a 2018

Chart 2.5 Graduate fellows abroad by level of study and principal destinations, from 2015 to 2018

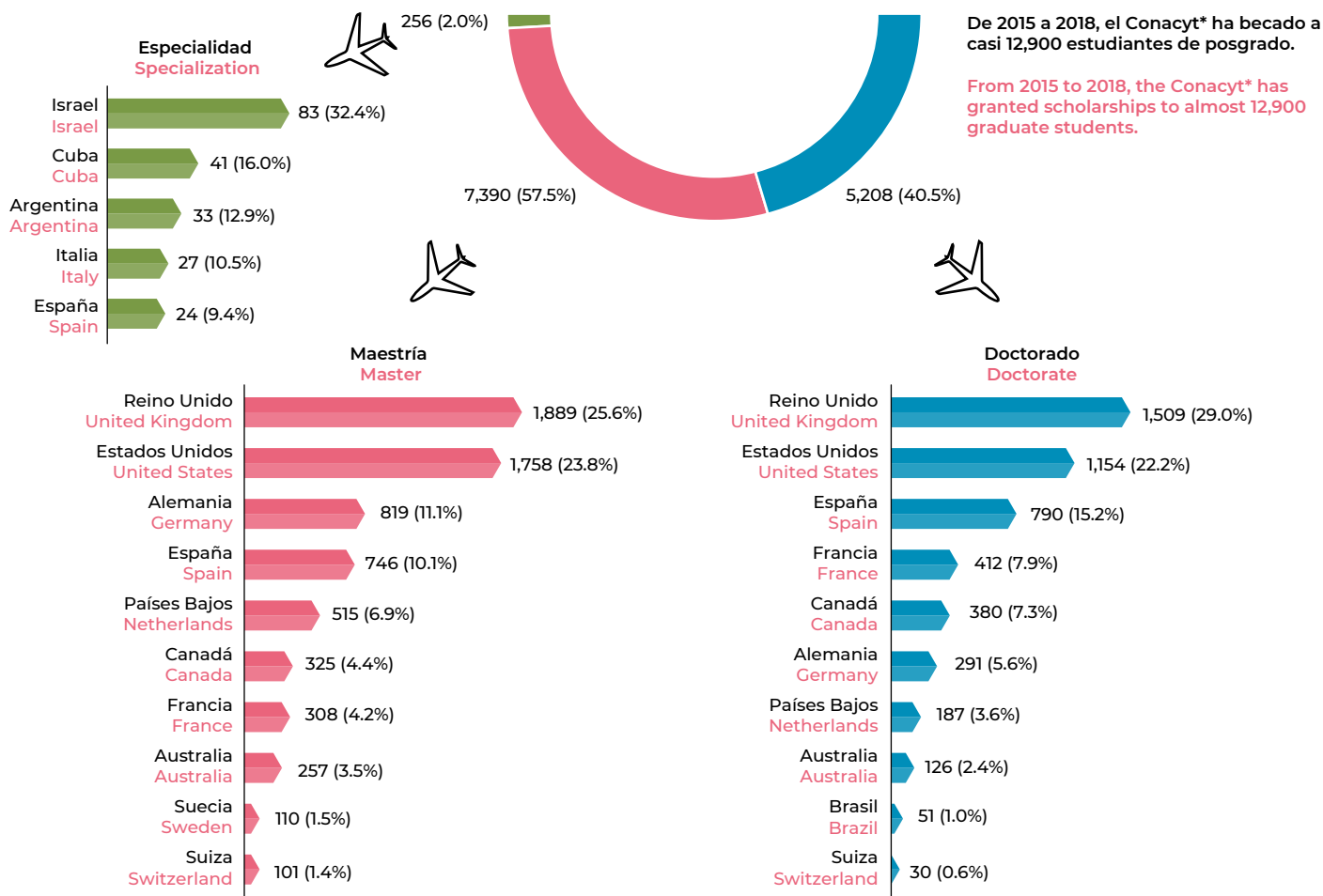

Nota: * Consejo Nacional de Ciencia y Tecnología. México.

Note: * National Council for Science and Technology, Mexico.

Datos / data: www.migracionyremesas.org/tb/?a=4DB9F6

De 2015 a 2018, de casi 12,900 estudiantes becados por Conacyt para cursar algún posgrado en el extranjero, cerca del 60% se inscribió en maestría. Reino Unido y EE. UU. fueron los destinos más frecuentes. Solamente 256 estudiantes cursaron estudios de especialidad en ese mismo periodo.

Fuente: Elaboración propia con datos del Conacyt, Padrón de beneficiarios de becas en el extranjero, 2015, 2016, 2017 y 2018.

From 2015 to 2018, of the almost 12,900 students granted scholarships by Conacyt to pursue postgraduate studies abroad, nearly 60% enrolled on master's degree courses. The United Kingdom and the U.S. were the most frequent destinations. Only 256 students studied specialized subjects during this period.

Población mexicana con beca de posgrado en el extranjero, dos principales destinos

Mexicans with a graduate scholarship abroad, two main destinations

Gráfica 2.6 Población becaria de posgrado en el extranjero por área de conocimiento y nivel académico, en los dos principales destinos, de 2015 a 2018

Chart 2.6 Graduate fellows abroad by area of knowledge and by academic level, in the two main destinations, from 2015 to 2018

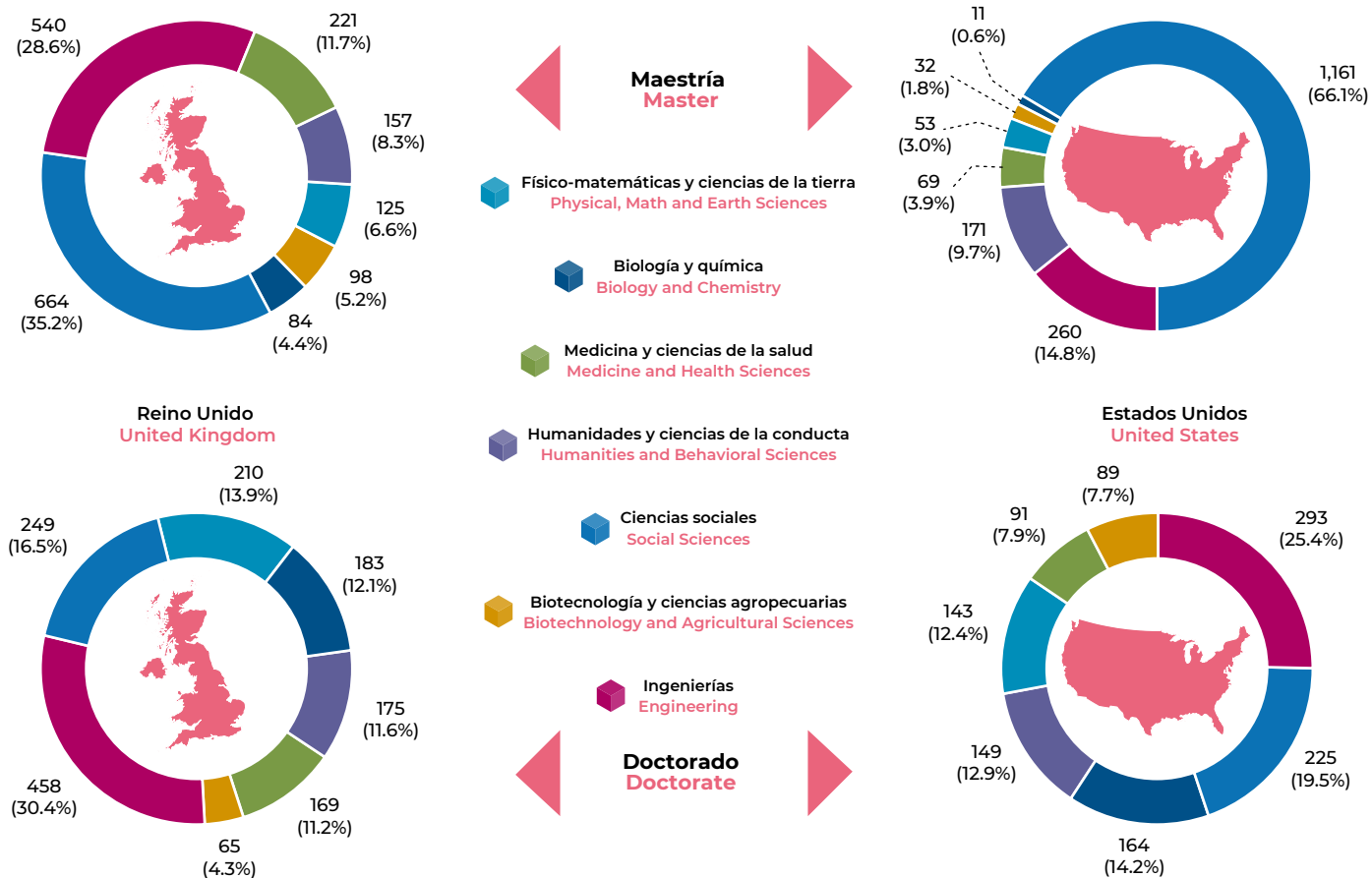

Datos / data: www.migracionyremesas.org/tb/?a=34F1A8

Fuente: Elaboración propia con datos del Conacyt, Padrón de beneficiarios de becas en el extranjero, 2015, 2016, 2017 y 2018.

Del grupo de becarios Conacyt que cursaron maestría en EE. UU. o Reino Unido entre 2015 y 2018, la mayoría se inscribió en un programa en el área de las ciencias sociales; en cambio, la mayor parte de quienes cursaron doctorado lo hizo en programas de ingenierías.

Of the Conacyt scholarship recipients who studied for a master's degree in the United States or the United Kingdom between 2015 and 2018, the majority were enrolled on social sciences programs. Meanwhile, the majority of those taking doctoral studies were enrolled on engineering programs.

Población mexicana con beca de posgrado en el extranjero, dos principales destinos

Mexicans with a graduate scholarship abroad, two main destinations

Mapa 2.1 Población becaria de posgrado en el extranjero por estado o condado, en los dos principales destinos, de 2015 a 2018
Map 2.1 Graduate fellows abroad by state or county, in the two main destinations, from 2015 to 2018

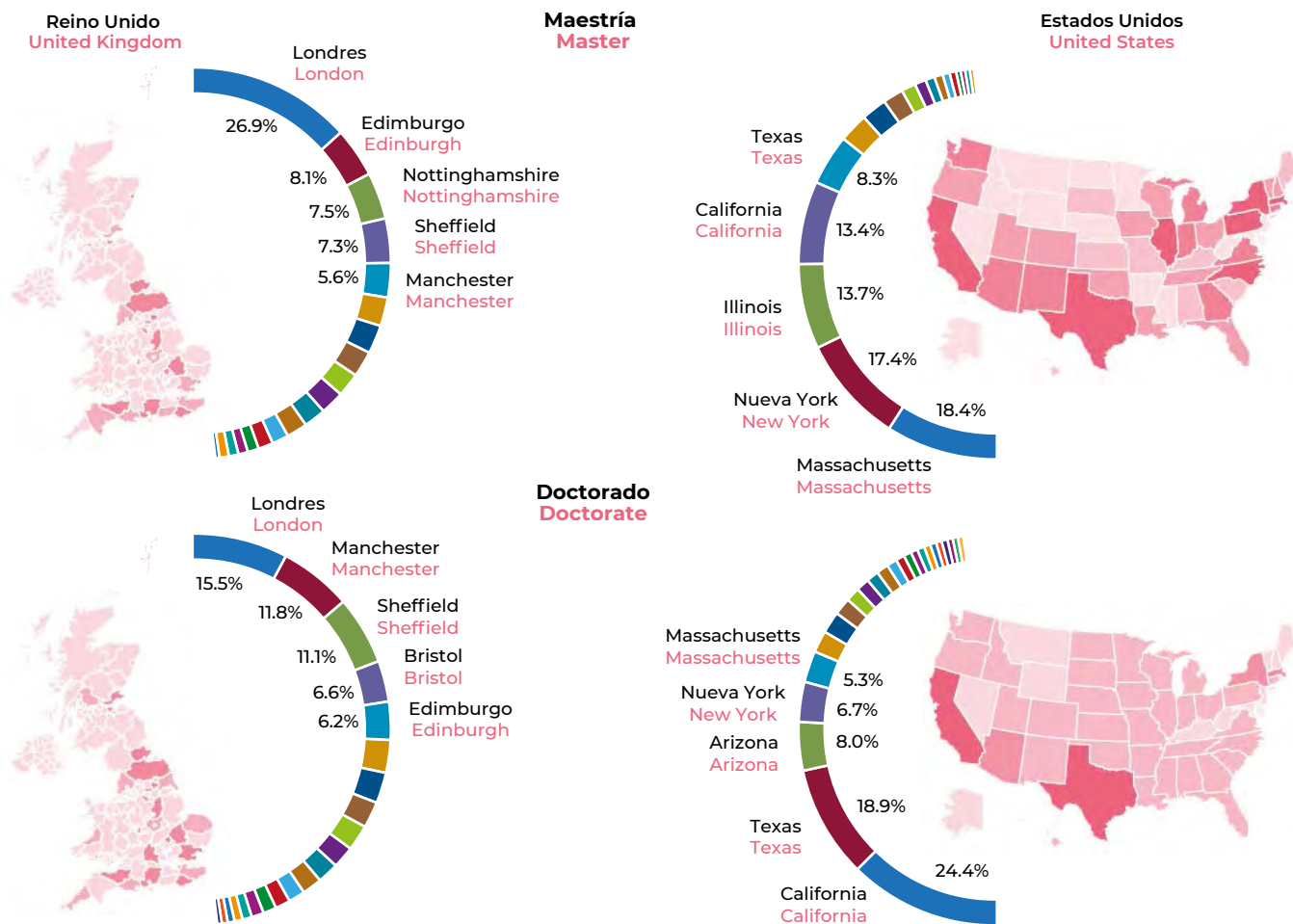

Datos / data: www.migracionyremesas.org/tb/?a=6FAF99

En el periodo 2015 a 2018, la distribución geográfica entre becarios Conacyt de maestría y doctorado en EE. UU. fue similar, más del 50% se concentró en cuatro estados: Massachusetts, Nueva York, California y Texas. En Reino Unido, alrededor del 45% de los becarios en maestría y doctorado se concentró en: Londres, Edimburgo, Manchester y Sheffield.

Fuente: Elaboración propia con datos del Conacyt, Padrón de beneficiarios de becas en el extranjero, 2015, 2016, 2017 y 2018.

Between 2015 and 2018, the geographical distribution of Conacyt scholarship recipients studying on master's and doctoral programs in the U.S. remained similar, with over 50% being in four states: Massachusetts, New York, California and Texas. In the United Kingdom, around 45% of scholarship recipients on master's and doctoral programs were located in London, Edinburgh, Manchester and Sheffield.

Población mexicana con beca de posgrado en las mejores universidades del mundo

Mexicans with a graduate scholarship in the top universities in the world

Gráfica 2.7 Población becaria de posgrado en las principales 10 universidades del mundo*, de 2015 a 2018

Chart 2.7 Graduate fellows in the top 10 universities in the world*, from 2015 to 2018

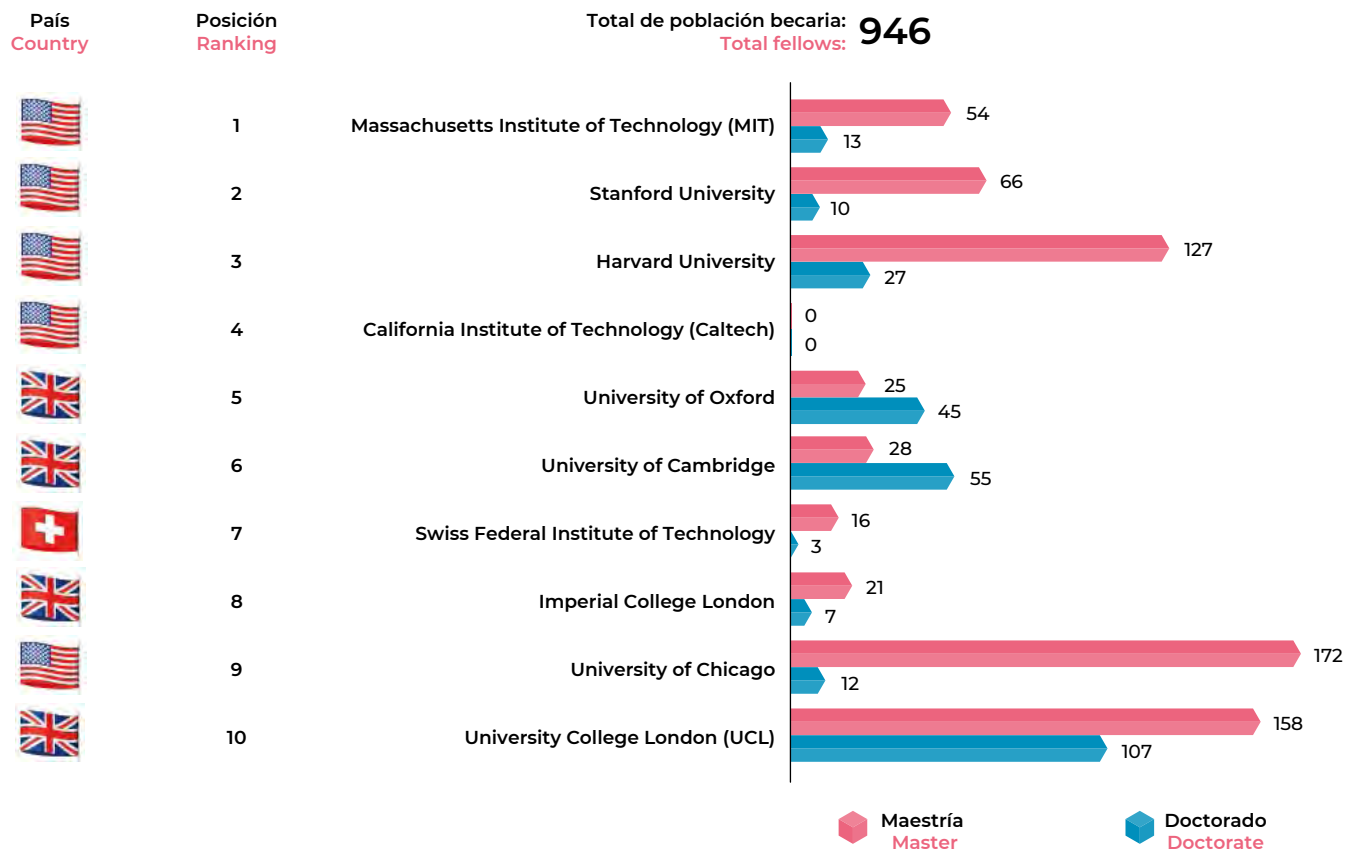

Nota: *QS World University Ranking 2019, realizado por Quacquarelli Symonds (QS).

Note: *QS World University Ranking 2019, by Quacquarelli Symonds (QS).

Datos / data: www.migracionyremesas.org/tb/?a=EF2906

Fuente: Elaboración propia con datos del Conacyt, Padrón de beneficiarios de becas en el extranjero, 2015, 2016, 2017 y 2018.

De 2015 a 2018, México becó a por lo menos 946 estudiantes para hacer un posgrado en 9 de 10 de las mejores universidades del mundo. La Universidad de Chicago y el Colegio Universitario de Londres (UCL) son las que más estudiantes de maestría y doctorado becados por Conacyt recibieron en ese periodo, respectivamente.

Between 2015 and 2018, Mexico awarded scholarships to at least 946 students for postgraduate studies at 9 of the 10 top universities of the world. The universities that received the most master's and doctoral students funded by Conacyt during that period were the University of Chicago and University College London, respectively.

Población mexicana con beca para estancia posdoctoral en el extranjero Mexicans with a post-doctoral stay scholarship abroad

Gráfica 2.8 Distribución de la población mexicana con beca en estancia posdoctoral según principales destinos en el extranjero, de 2016 a 2018

Chart 2.8 Distribution of the Mexican fellows in post-doctoral stay according to main destinations abroad, from 2016 to 2018

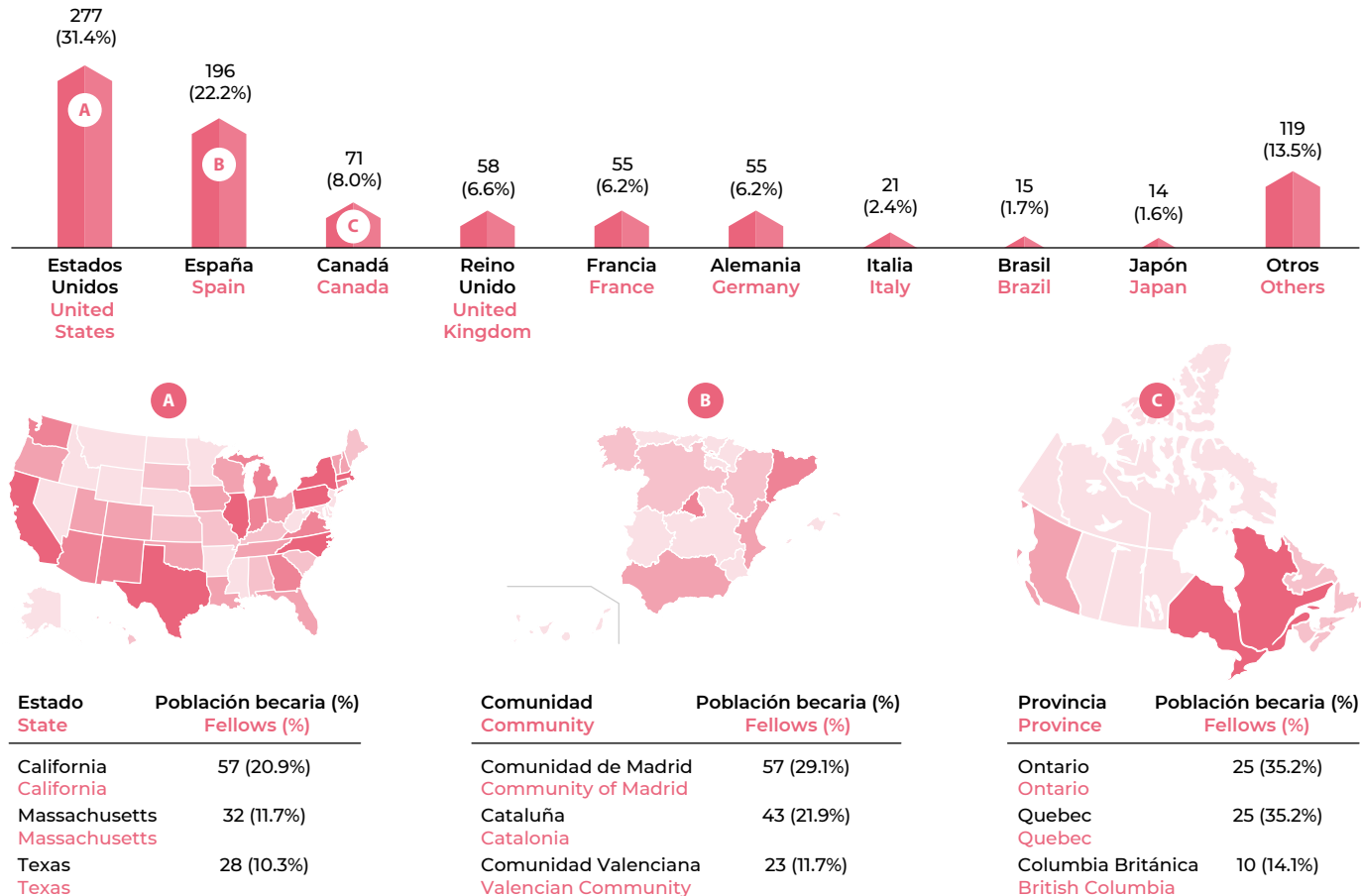

Datos / data: www.migracionyremesas.org/tb/?a=43DC6D

De 2016 a 2018, poco más del 60% de estudiantes becados por el Conacyt para realizar una estancia posdoctoral en el extranjero la hizo en EE. UU., España y Canadá. En Estados Unidos el 42.9% de becarios se concentró en los estados de California, Massachusetts y Texas.

Fuente: Elaboración propia con datos del CONACYT, Padrón de beneficiarios de becas en el extranjero, 2015, 2016, 2017 y 2018.

From 2016 to 2018, just over 60% of students awarded a scholarship by Conacyt to do a postdoctoral fellowship abroad went to the U.S., Spain and Canada. In the United States, 42.9% of scholarship recipients went to the states of California, Massachusetts and Texas.

3

En 2020, emigrarán 37.7 mil personas de Guanajuato y será la entidad federativa con mayor emigración.

In 2020, 37.7 thousand people from Guanajuato will emigrate and it will be the state with the greatest emigration



En EE. UU. había 38.4 millones de personas de origen mexicano en 2018, lo que representó un incremento de 2.4% respecto a 2017.

In the U.S., there were 38.4 million people of Mexican origin in 2018, representing an increase of 2.4% compared to 2017.



62.8% de la población mexicana con matrícula consular residen en: California (28.8%), Texas (22.6%), Illinois (8.1%) y Nueva York (3.3%).

In total, 62.8% of Mexicans with consular ID cards live in: California (28.8%), Texas (22.6%), Illinois (8.1%) and New York (3.3%).



En 2017, los principales países de destino de la población emigrante mexicana fueron EE. UU. (12.7 millones) y Canadá (81.0 mil).

In 2017, the main destination countries of the Mexican emigrant population were the U.S. (12.7 million) and Canada (81.0 thousand).



En 2020, Jalisco (12.1 mil personas), Baja California (11.9) y Michoacán (8.9) recibirán el mayor flujo de población inmigrante.

In 2020, Jalisco (12.1 thousand), Baja California (11.9), and Michoacan (8.9) will receive the greatest flow of immigrants.



En 2017, casi 7 de cada 10 personas mexicanas en EE.UU. no tenía ciudadanía.

In 2017, almost 7 out of 10 Mexicans in the U.S. did not have citizenship.



Emigración mexicana

Mexican emigration

Tradicionalmente, la emigración mexicana ha tenido como principal destino Estados Unidos y Canadá. Así lo corroboran las cifras de la División de Población de las Naciones Unidas, que indican que de los 12.96 millones de personas migrantes mexicanas, 97.8% emigró hacia Estados Unidos en 2017, colocando este corredor migratorio como uno de los más importantes a nivel mundial. No obstante, existen –aunque en menor magnitud– flujos de población emigrante mexicana hacia otras regiones del mundo.

El presente capítulo ofrece un panorama de la emigración mexicana contemporánea, mediante gráficos y mapas que muestran las principales regiones y países de destino de nuestros connacionales. Respecto a la población de origen mexicano en Estados Unidos, incluye la distribución según Micro Datos de Uso Público (PUMAs, por sus siglas en inglés) así como características sociodemográficas, entre ellas, escolaridad, la actividad económica y el acceso a servicios médicos.

Además, este capítulo incorpora datos de las Proyecciones de Población de México de acuerdo con la emigración e inmigración a nivel estatal para el año 2020, así como los registros de matrículas consulares de los circuitos migratorios México-Estados Unidos por entidad federativa.

Traditionally, the United States and Canada have been the main destinations of Mexican emigration. This is corroborated by figures from the United Nations Population Division, which indicate that of the 12.96 million Mexican migrants, 97.8% emigrated to the United States in 2017, making this one of the most significant migratory corridors in the world. However, there are —albeit to a lesser extent— flows of Mexican emigrants to other regions of the world.

This chapter provides an overview of contemporary Mexican emigration, using graphs and maps showing the main regions and countries of destination of our co-nationals. About the population of Mexican origin in the United States, include the distribution of based on Public Use Micro Data (PUMA) and the sociodemographic characteristics, between them, education, economic activity and access to health care.

In addition, this chapter includes data from Mexico's Population Projections according to emigration and immigration at state level by 2020, as well as the consular registration records of the Mexico-United States migratory circuits by state.

Población migrante mexicana en el mundo

Mexican migrant population in the world

Gráfica 3.1 Población migrante mexicana por región y países de destino, 2017

Chart 3.1 Mexican migrant population by region and destination countries, 2017

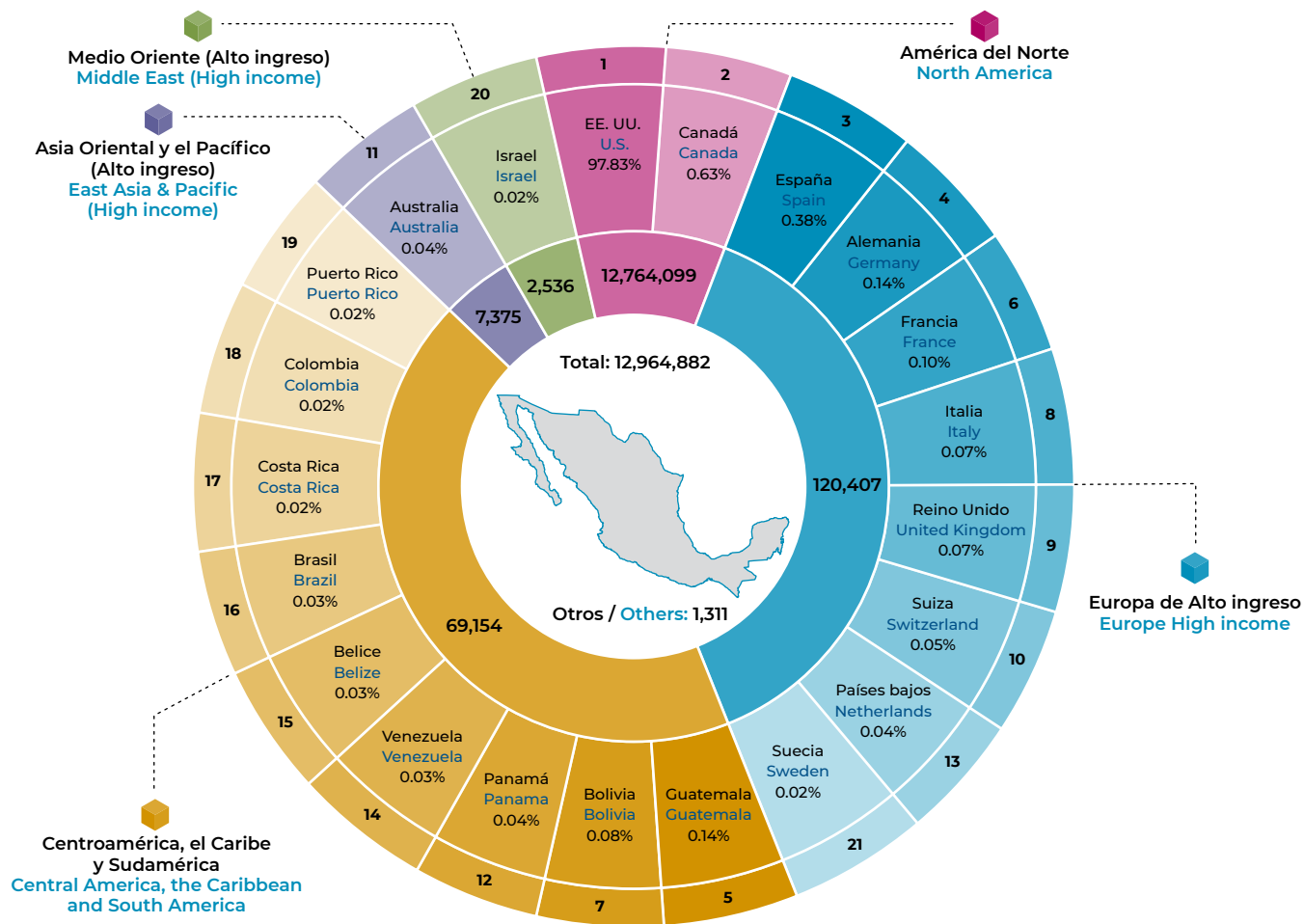

Datos/data: www.migracionyremesas.org/tb/?a=7B1F46

Fuente: Elaboración propia con cifras de la División de Población de Naciones Unidas, revisión 2017.

En 2017, Estados Unidos y Canadá recibieron 12.8 millones de personas migrantes mexicanas, es decir 98.5% del total del flujo mundial de quienes migraron del país. Otras regiones receptoras fueron Europa de Alto ingreso (120 mil), y Centroamérica, el Caribe y Sudamérica (69 mil), con destinos como España (0.38%), Alemania (0.14%) y Guatemala (0.14%).

In 2017, the United States and Canada received 12.8 million Mexican migrants, that is 98.5% of the total world flow of those who migrated from the country. Other receiving regions were Europe High income (120 thousand), and Central America, the Caribbean and South America (69 thousand), with destinations such as Spain (0.38%), Germany (0.14%) and Guatemala (0.14%).

Mapa 3.1 Población migrante mexicana por región de destino según sexo, 2017

Map 3.1 Mexican migrant population by destination region according to sex, 2017

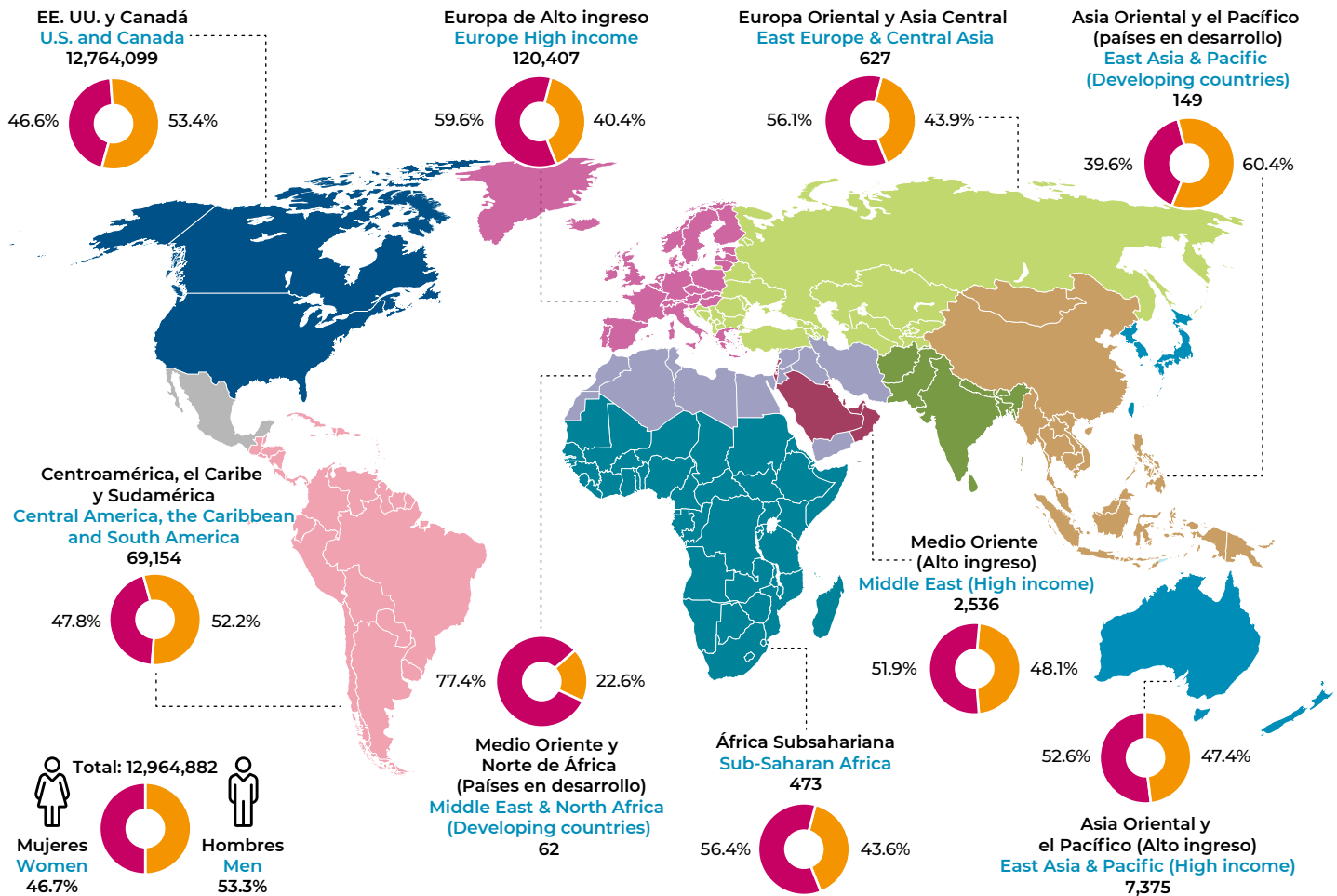

Datos/data: www.migracionyremesas.org/tb/?a=7B1F46

En 2017, pese a la amplia diferencia entre la principal región de destino de la población emigrante mexicana (Estados Unidos y Canadá) y la segunda (Europa de alto ingreso), se observan diferencias en la proporción de mujeres y hombres que llegan a dichas regiones. Estados Unidos y Canadá recibieron 46.6% de mujeres emigrantes comparado con 59.6% en Europa de alto ingreso.

In 2017, despite the broad gap between the main area of destination of the Mexican emigrant population (the United States and Canada) and the second (high-income Europe), there were differences in the proportion of women and men arriving in these areas. The United States and Canada received 46.6% of female emigrants compared to 59.6% in high-income Europe.

Fuente: Elaboración propia con cifras de la División de Población de Naciones Unidas, revisión 2017.

Población de origen mexicano en Estados Unidos

Population of Mexican origin in the United States

Gráfica 3.2 Población migrante mexicana en Estados Unidos según fuente de información, 1994-2018 (millones)

Chart 3.2 Mexican migrant population in the United States according to information source, 1994-2018 (million)

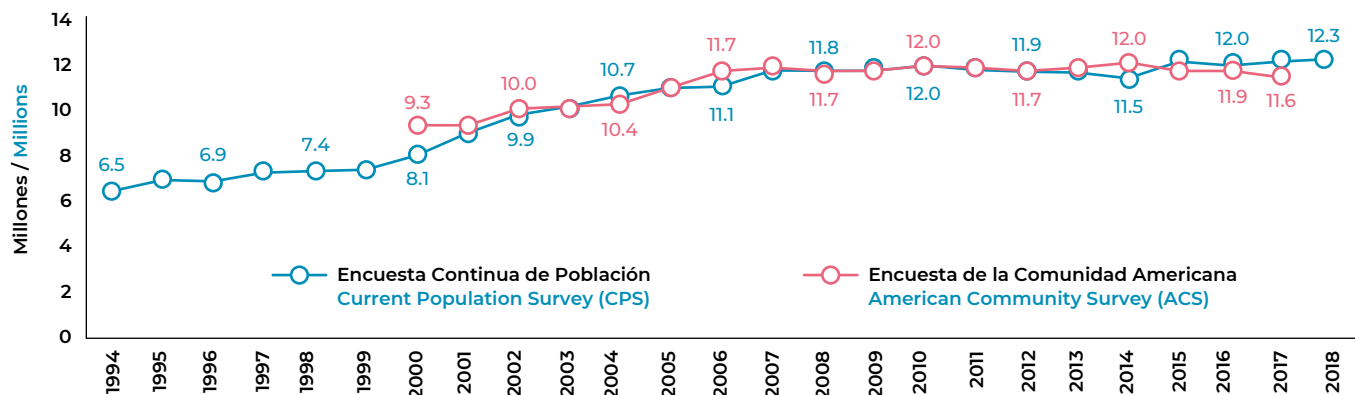

Gráfica 3.3 Población de origen mexicano en Estados Unidos, 1994-2018 (millones)

Chart 3.3 Population of Mexican origin in the United States, 1994-2018 (million)

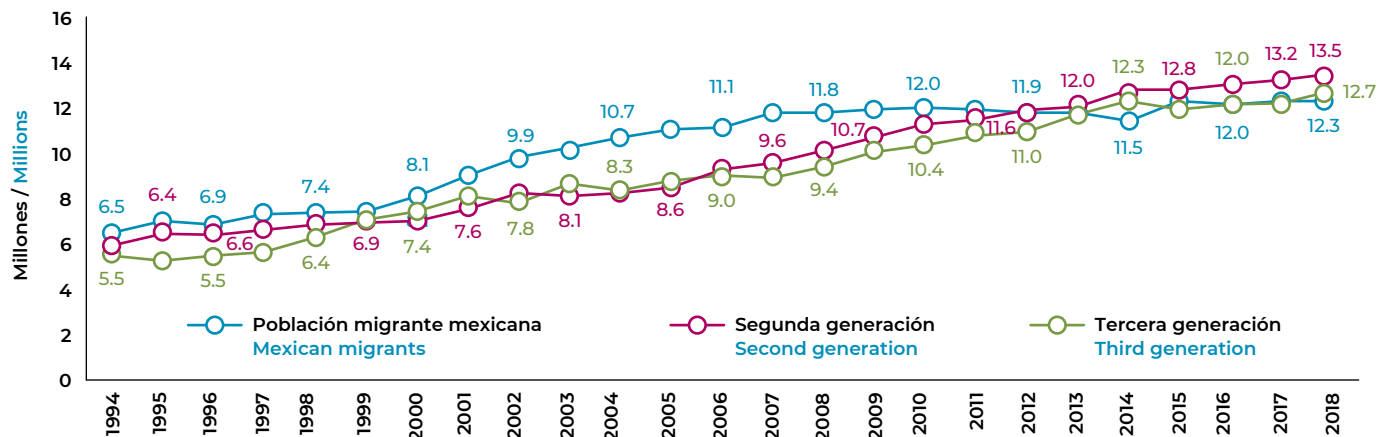

Datos/data: www.migracionyremesas.org/tb/?a=00A378 y www.migracionyremesas.org/tb/?a=6A392A

Fuente: Elaboración propia con datos de la Current Population Survey (CPS), 1994-2018 y American Community Survey (ACS), 2000-2017.

Integrated Public Use Microdata Series (IPUMS) U.S., Minneapolis: Universidad de Minnesota.

Datos de la Current Population Survey (CPS) indican que el flujo de la migración mexicana a EE. UU. pareciera estable desde hace 10 años. En 2018, el total de población mexicana ascendió a 12.3 millones. En tanto, la población de origen mexicano alcanzó los 38.4 millones, lo que representó un incremento de 2.5% respecto al año anterior.

Data from the Current Population Survey (CPS) indicate that the flow of Mexican migration to the U.S. has been stable for 10 years. In 2018, the total number of Mexicans rose to 12.3 million. Meanwhile, the population of Mexican origin reached 38.4 million; an increase of 2.5% compared to the previous year.

Gráfica 3.4 Estructura de la población de origen mexicano en Estados Unidos según generación, 2018
Chart 3.4 Structure of the population of Mexican origin in the United States according to generation, 2018

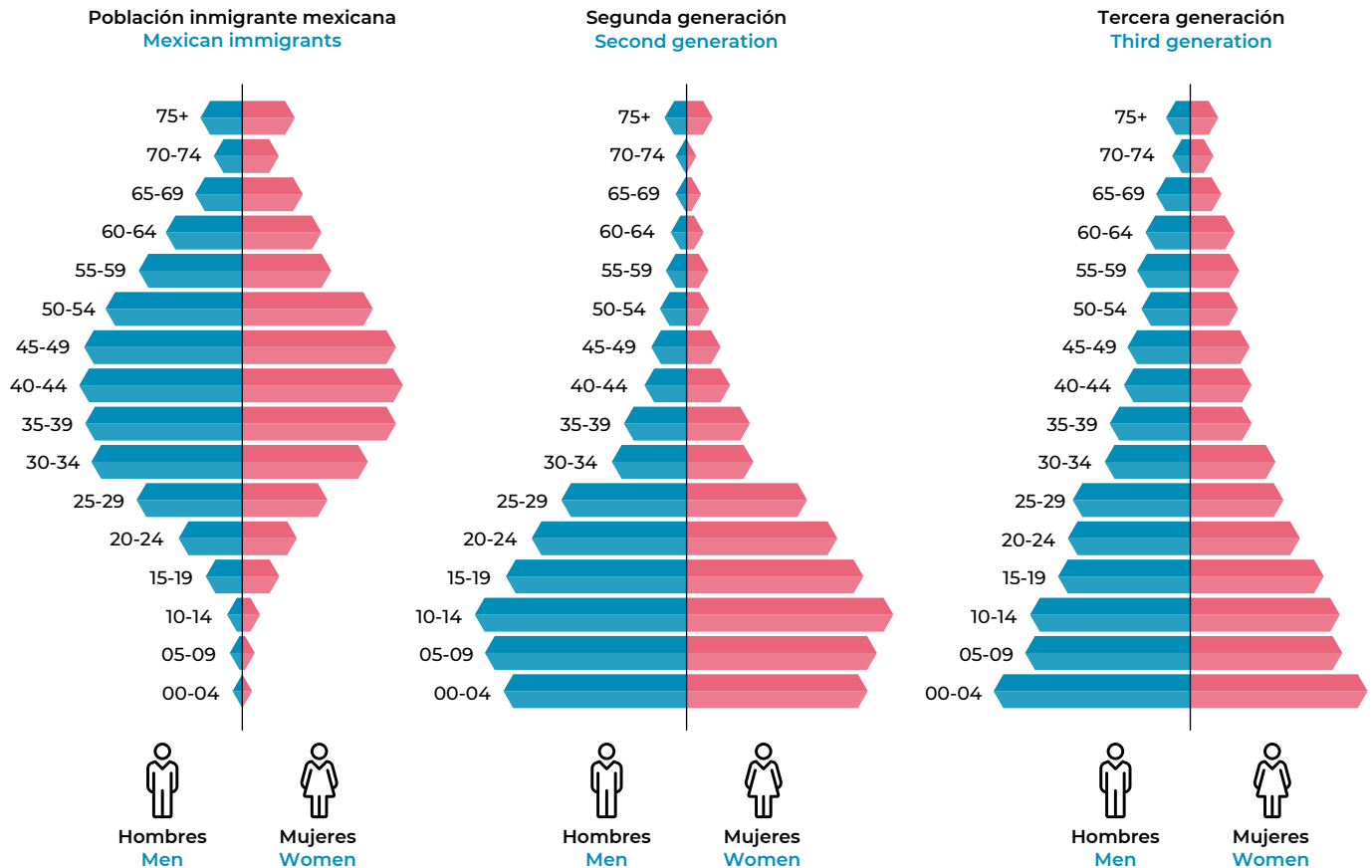

Datos/data: www.migracionyremesas.org/tb/?a=1BD52D

La estructura de la composición etaria de la población migrante mexicana en EE. UU., sugiere una migración laboral, 87.4% tiene entre 15 y 64 años de edad. Por otra parte, las estructuras de la población mexicana de 2da y 3ra generación se concentran en los grupos de edad iniciales, 56.8% y 47.1% tiene entre 0 y 19 años de edad, respectivamente.

The population structure of Mexican migrants in the U.S. points to labor migration, as 87.4% are between 15 and 64 years of age. On the other hand, the population pyramids of 2nd and 3rd generation Mexicans are concentrated in the younger age groups; 56.8% and 47.1% are between 0 and 19 years of age, respectively.

Fuente: Elaboración propia con datos de la Current Population Survey (CPS), 2018. Integrated Public Use Microdata Series (IPUMS) U.S., Minneapolis: Universidad de Minnesota.

Población de origen mexicano en Estados Unidos: cobertura médica

Population of Mexican origin in the United States: medical coverage

Gráfica 3.5 Población de origen mexicano en Estados Unidos sin cobertura médica según generación, 1994-2018 (millones)
 Chart 3.5 Population of Mexican origin in the United States without medical coverage by generation, 1994-2018 (million)

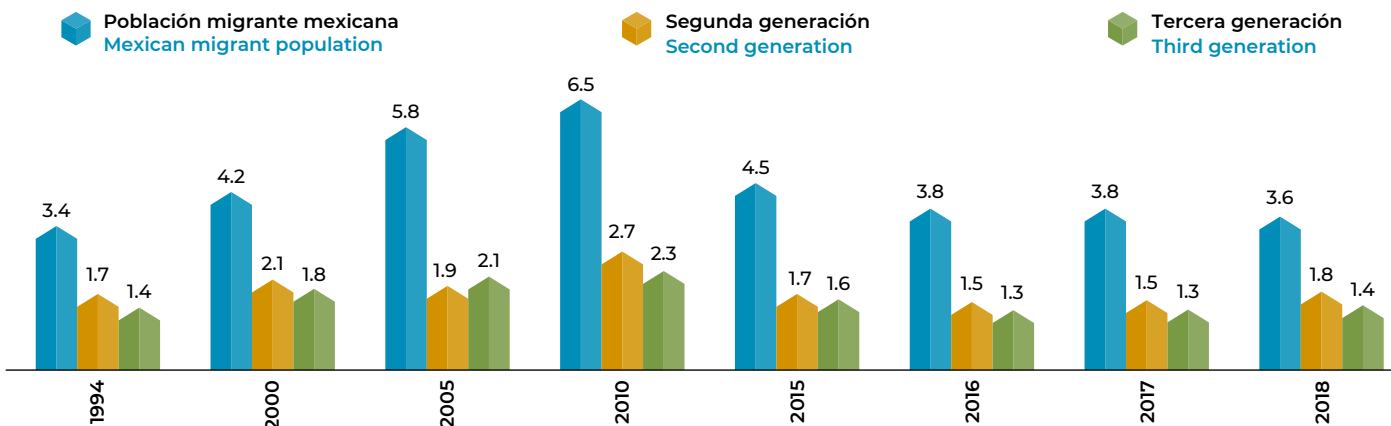

Gráfica 3.6 Población de origen mexicano en Estados Unidos según cobertura médica, 2018
 Chart 3.6 Population of Mexican origin in the United States according to medical coverage, 2018

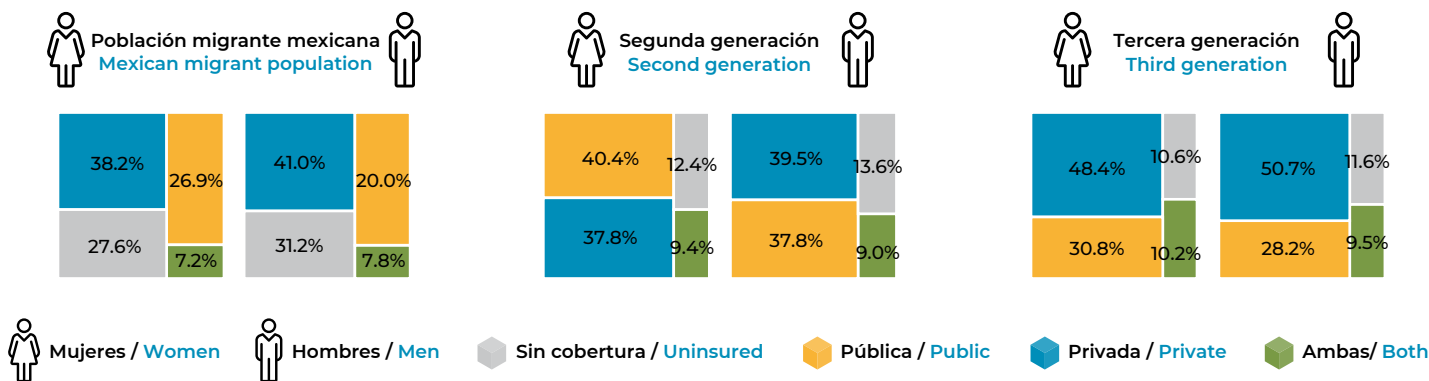

Datos/data: www.migracionyremesas.org/tb/?a=A5CAAE

Fuente: Elaboración propia con datos de la Current Population Survey, (CPS), 1995-2018. Integrated Public Use Microdata Series (IPUMS) U.S., Minneapolis: Universidad de Minnesota.

Aunque el acceso a servicios médicos ha aumentado en los últimos años, 6.8 millones de personas de origen mexicano no tenía cobertura en 2018. Los porcentajes varían por tipo de cobertura médica y generación. La población migrante tiene el mayor porcentaje sin cobertura médica, principalmente los hombres (31.2%).

Although access to medical services has increased in recent years, 6.8 million people of Mexican origin had no access to these services in 2018. Percentages vary by type of medical cover and generation. The migrant population has the highest percentage without medical cover, especially men (31.2%).

Mapa 3.2 Población de origen mexicano por área de microdatos de uso público (PUMA) en Estados Unidos, 2017
Map 3.2 Population of Mexican origin by Public Use Microdata Area (PUMA) in the United States, 2017

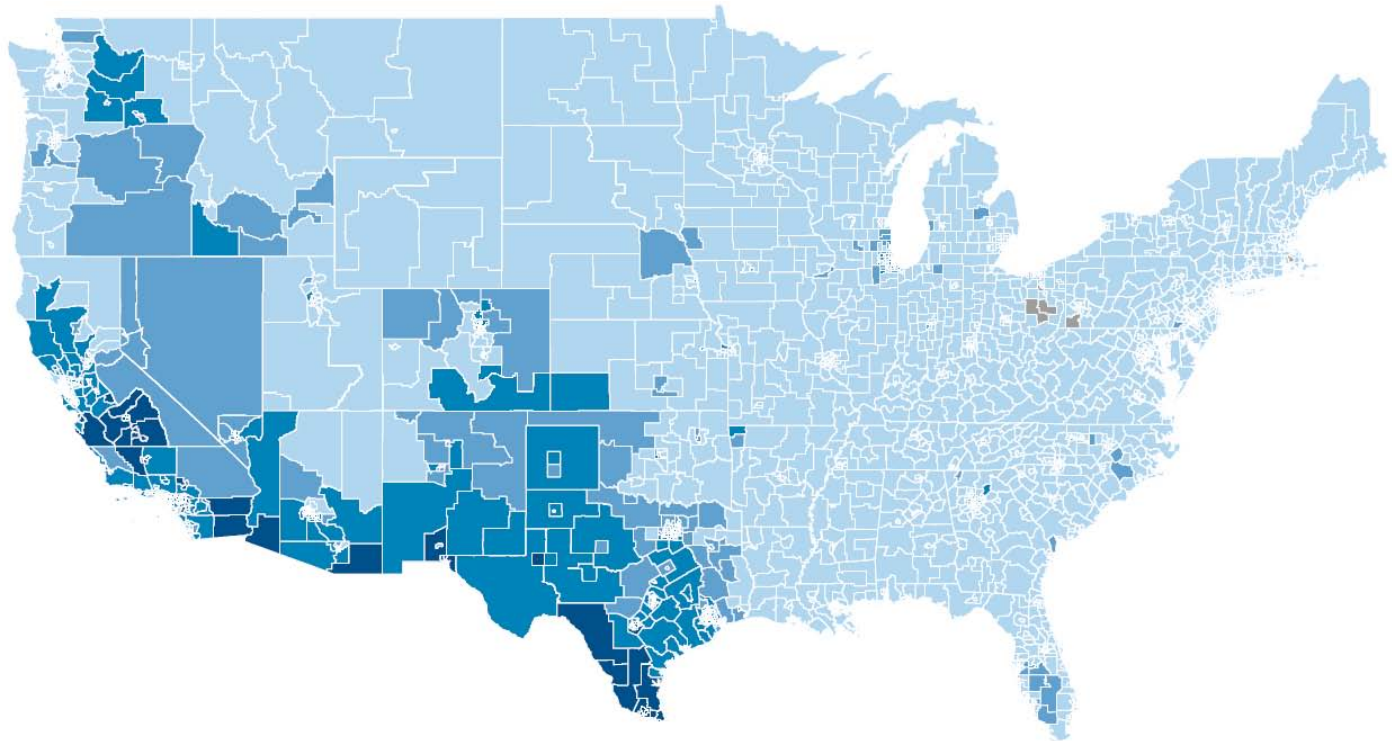

Datos/data: www.migracionyremesas.org/tb/?a=9941C8

El análisis de la distribución territorial de la población de origen mexicano residente en EE. UU. muestra su concentración en áreas con 100,000 o más habitantes, principalmente en California (12.8 millones), Texas (9.6 millones) y Arizona (2.0 millones); así como en Illinois (1.8 millones) y Colorado (900 mil).

Analysis of the territorial distribution of the population of Mexican origin resident in the United States shows concentration in areas with 100,000 or more inhabitants, mainly in California (12.8 million), Texas (9.6 million) and Arizona (2.0 million), as well as in Illinois (1.8 million) and Colorado (900 thousand).

Fuente: Elaboración propia con datos de la American Community Survey (ACS), 2017. Integrated Public Use Microdata Series (IPUMS) U.S., Minneapolis: Universidad de Minnesota.

Población migrante mexicana en Estados Unidos: ciudadanía y periodo de arribo

Mexican migrant population in the United States: citizenship and arrival period

Gráfica 3.7 Distribución porcentual de la población migrante mexicana en Estados Unidos según condición de ciudadanía estadounidense por grupos de edad y sexo, 2017

Chart 3.7 Percentage of distribution of the Mexican migrants in the United States by condition of U.S. citizenship of the age and sex groups, 2017

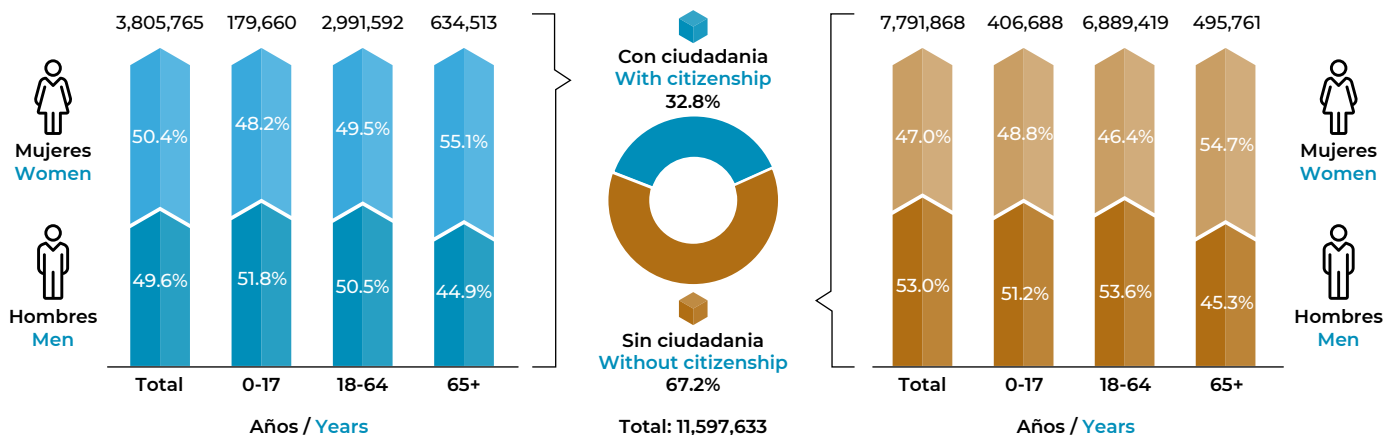

Gráfica 3.8 Población migrante mexicana según periodo de arribo a Estados Unidos, 2017

Chart 3.8 Mexican migrants in the United States by period of arrival, 2017

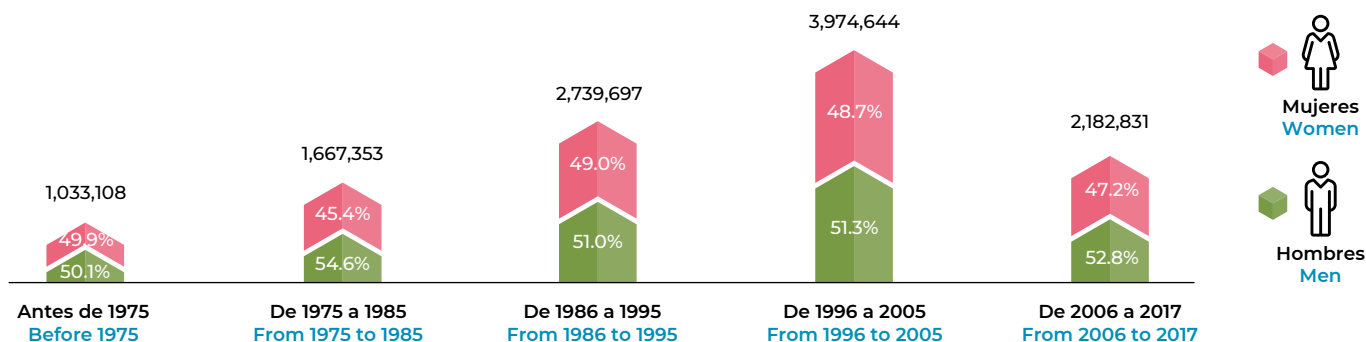

Datos/data: www.migracionyremesas.org/tb/?a=99A227

Fuente: Elaboración propia con datos de la American Community Survey, 2017. Integrated Public Use Microdata Series (IPUMS) U.S., Minneapolis: Universidad de Minnesota.

En 2017, cerca de cuatro millones de personas migrantes mexicanas en EE. UU. tenían ciudadanía estadounidense, 50.4% mujeres y 49.6% hombres. Por otro lado, durante el período 1996-2005 arribaron a EE. UU. casi cuatro millones de personas, mientras que durante 2006 a 2017 disminuyó a 2.2 millones.

In 2017, nearly four million Mexican migrants in the U.S. had U.S. citizenship; 50.4% women and 49.6% men. On the other hand, during the period 1996-2005, nearly four million people arrived in the U.S., whereas between 2006 and 2017, this figure fell to 2.2 million.

Población migrante mexicana en Estados Unidos: nivel educativo y condición de pobreza Mexican migrant population in the United States: educational level and poverty status

Gráfica 3.9 Distribución porcentual de la población migrante mexicana en Estados Unidos según nivel educativo por sexo, 2017
Chart 3.9 Percentual distribution of the Mexican migrants in the United States by educational level of sex, 2017

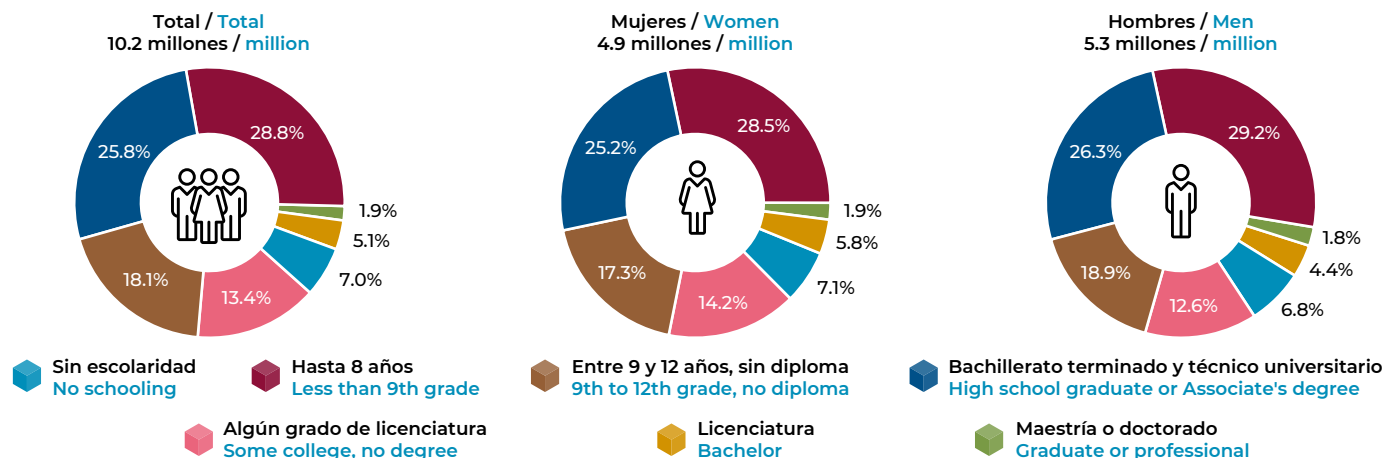

Gráfica 3.10 Porcentaje de población migrante mexicana en Estados Unidos en condición de pobreza*, 1994-2018
Chart 3.10 Percentage of Mexican migrants in the United States living in poverty condition*, 1994-2018

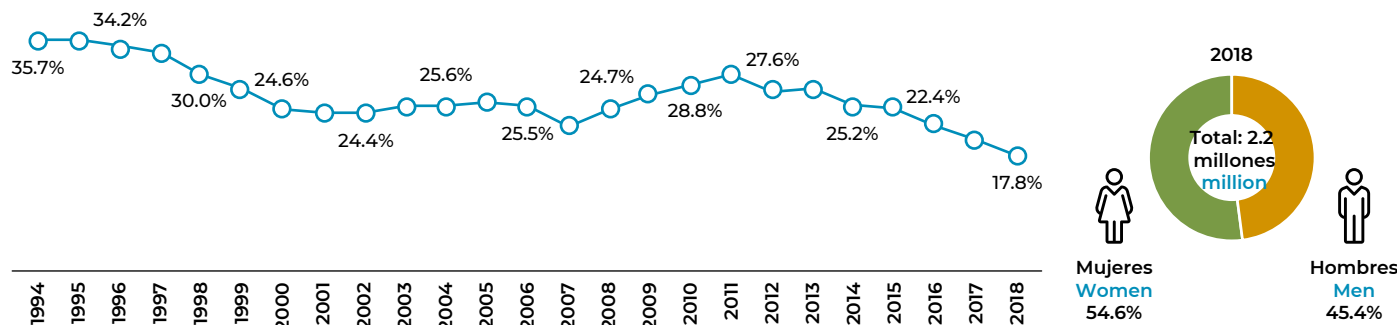

Nota: *Para conocer más sobre la condición de pobreza, véase línea de pobreza en el Glosario.

Note: *To learn more about poverty condition, see poverty line in the Glossary

Datos/data: www.migracionyremesas.org/tb/?a=BFF592 y www.migracionyremesas.org/tb/?a=779F8D

En 2017, 28.8% de la población emigrante mexicana contaba con hasta 8 años de educación, mientras que solamente 1.9% contaba con un posgrado. Diferenciando por sexo, 21.9% de las mujeres contaban con algún grado de licenciatura, licenciatura o posgrado. En 2018, 17.8% de la población migrante mexicana vivía en condición de pobreza.

In 2017, 28.8% of the Mexican emigrant population had up to 8 years of education, while only 1.9% had a postgraduate degree. Differentiating by sex, 21.9% of women had some kind of bachelor's degree, university diploma or postgraduate degree. In 2018, 17.8% of Mexican migrants were living in poverty.

Fuente: Elaboración propia con datos de la Current Population Survey, (CPS), 1994-2018 y American Community Survey (ACS), 2017. Integrated Public Use Microdata Series (IPUMS) U.S., Minneapolis: Universidad de Minnesota.

Población migrante mexicana en Estados Unidos: condición de actividad

Mexican migrant population in the United States: activity condition

Gráfica 3.11 Distribución de población migrante mexicana en Estados Unidos según condición y sector de actividad por sexo, 2018
 Chart 3.11 Distribution of Mexican migrants in the United States according to condition and sector of activity by sex, 2018

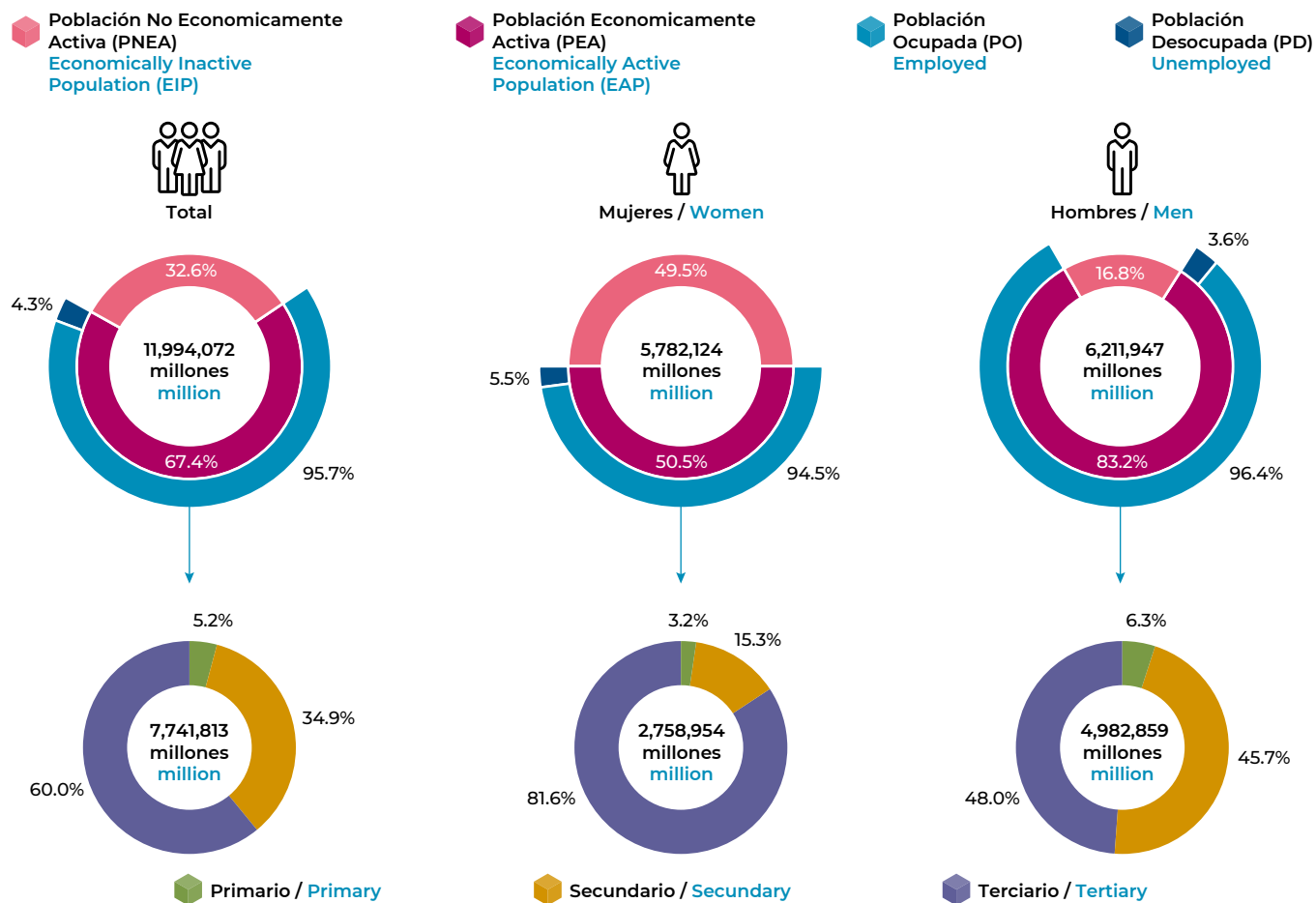

Datos/data: www.migracionyremesas.org/tb/?a=CC65B4 y www.migracionyremesas.org/tb/?a=B9669D

Fuente: Elaboración propia con datos de la Current Population Survey, (CPS), 2018. Integrated Public Use Microdata Series (IPUMS) U.S., Minneapolis: Universidad de Minnesota.

8.1 millones de personas migrantes mexicanas formaron parte de la Población Económicamente Activa (PEA) de EE. UU. en 2018, la mayor parte (95.7%) era Población Ocupada (PO), de esta última 60% se ocupó en actividades terciarias, porcentaje con marcadas diferencias entre mujeres (81.6%) y hombres (48.0%).

8.1 million Mexican migrants were part of the Economically Active Population (EAP) of the United States. In 2018, the majority (95.7%) was employed, 60% of which was in the tertiary sector, a percentage with marked differences between women (81.6%) and men (48.0%).

Población migrante mexicana en Estados Unidos: actividad económica Mexican migrant population in the United States: economic activity

Gráfica 3.12 Distribución porcentual de la población migrante mexicana en Estados Unidos según actividad económica*, 2018
Chart 3.12 Percentage distribution of the Mexican migrants in the United States according to economic activity*, 2018



Datos/data: www.migracionyremesas.org/tb/?a=B27684

En 2018, las principales actividades económicas en las que se desempeñó la población migrante mexicana en EE. UU. fueron la construcción (20.2%), la manufactura (14.3%), las actividades profesionales y administrativas (12.6%), actividades de hostelería y esparcimiento (11.6%) y en menor medida las actividades de salud y educación (10.1%) y comercio (9.5%).

Fuente: Elaboración propia con datos de la Current Population Survey, (CPS), 2018. Integrated Public Use Microdata Series (IPUMS) U.S., Minneapolis: Universidad de Minnesota.

In 2018, the Mexican migrant population in the U.S. mainly worked in the following economic activities: construction (20.2%), manufacturing (14.3%), professional and business activities (12.6%), leisure and hospitality activities (11.6%) and to a lesser extent health and education (10.1%) and trade (9.5%).

Población migrante mexicana en Estados Unidos: actividad económica

Mexican migrant population in the United States: economic activity

Gráfica 3.13 Distribución porcentual de la población migrante mexicana en Estados Unidos según actividad económica* por sexo, 2018
 Chart 3.13 Percentage distribution of the Mexican migrants in the United States according to economic* activity by sex, 2018

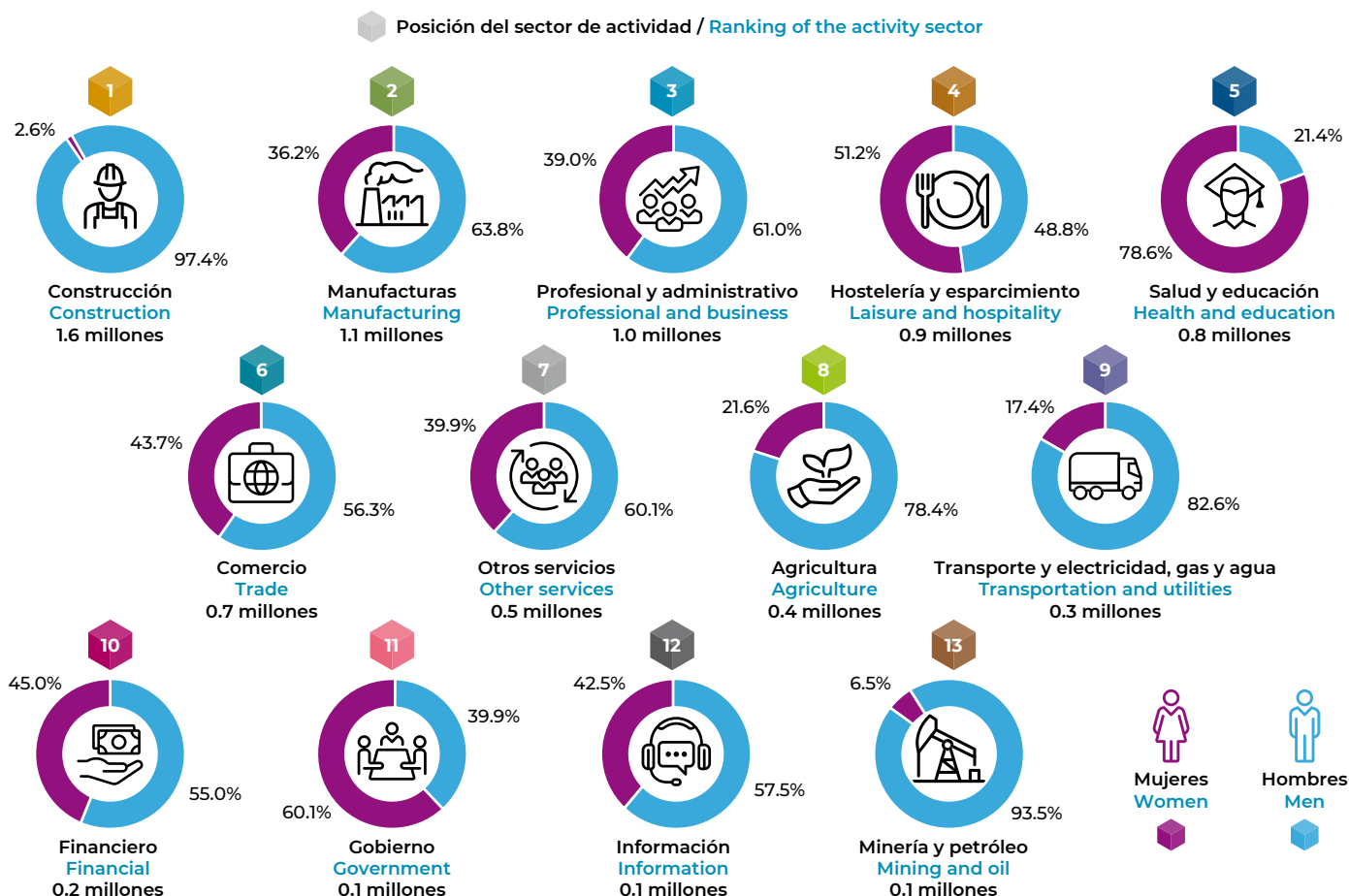

Nota: * Población ocupada de 15 años y más. Se excluye a personas que trabajan en las fuerzas armadas de EE. UU.

Note: * Employed population aged 15 years and over. People who work in the U.S. armed forces are excluded.

Datos / data: www.migracionyremesas.org/tb/?a=B27684

Fuente: Elaboración propia con datos de la Current Population Survey, (CPS), 2018. Integrated Public Use Microdata Series (IPUMS) U.S., Minneapolis: Universidad de Minnesota.

En 2018, las mujeres migrantes mexicanas en EE. UU. se desempeñaron principalmente en actividades de salud y educación (618 mil), hostelería y esparcimiento (461 mil) y manufactura (400 mil). En contraste, los hombres se desarrollaron principalmente en actividades de la construcción (1.5 millones), manufactura (636 mil), así como en actividades profesionales y administrativas (597 mil).

In 2018, Mexican migrant women in the U.S. mainly worked in health and education (618 thousand), hospitality and leisure (461 thousand) and manufacturing (400 thousand). In contrast, men were mainly involved in construction (1.5 million), manufacturing (636 thousand) and professional and administrative activities (597 thousand).

Flujo de emigración e inmigración internacional en México Flow of international emigration and immigration in Mexico

Gráfica 3.14 Proyecciones del flujo de emigración e inmigración internacional en México por entidad federativa, 2020
Chart 3.14 Projections of the flow of international emigration and immigration in Mexico by state, 2020

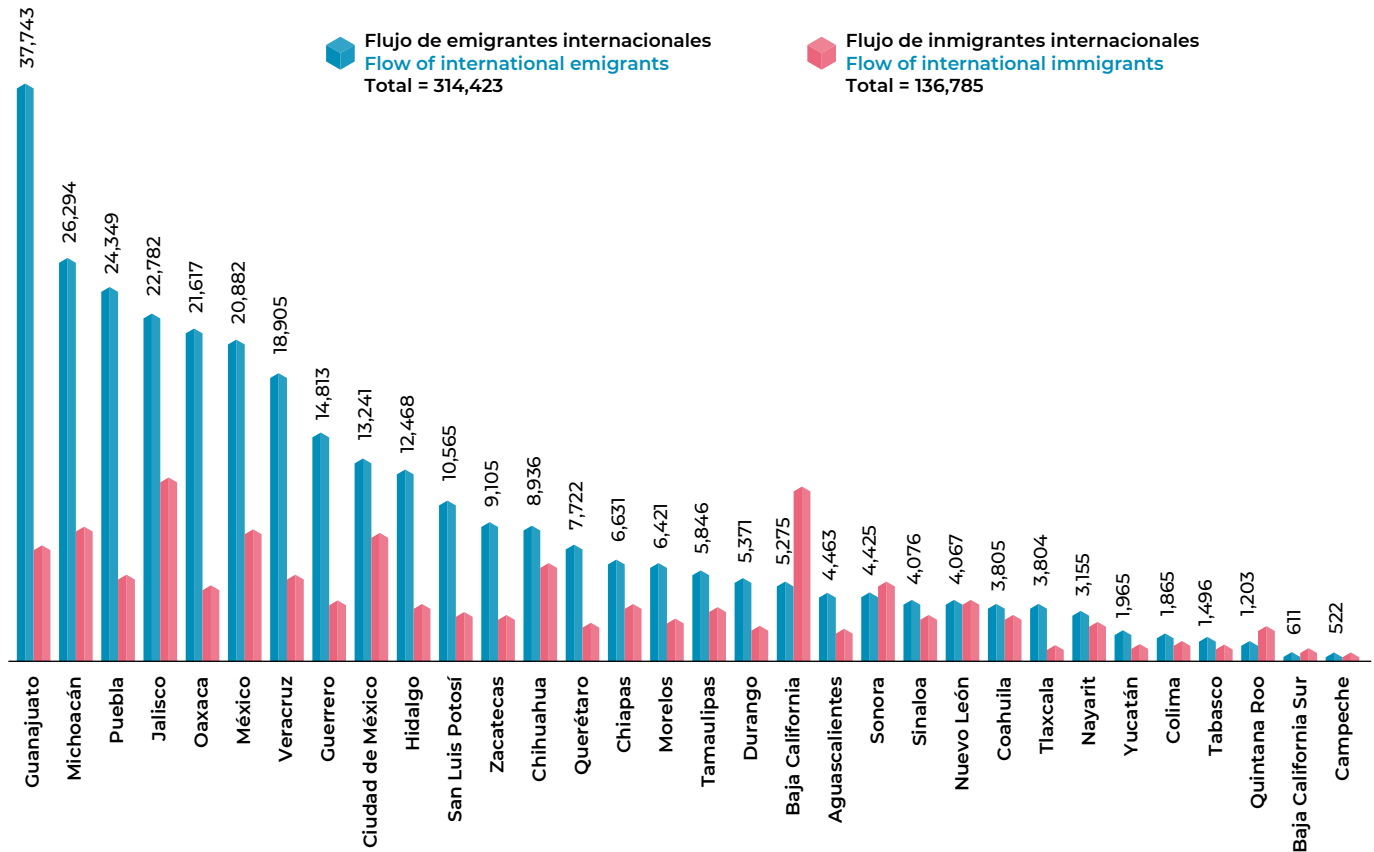

Datos / data: www.migracionyremesas.org/tb/?a=27698A

Las proyecciones de la población de México estiman que, en 2020 Guanajuato (37,743), Michoacán (26,294) y Puebla (24,349) serán los estados con el mayor flujo de personas emigrantes. A su vez, prevén que, del total de población inmigrante en México, Jalisco recibirá 8.8%, Baja California 8.7%, Michoacán 6.5% y México 6.2%.

Fuente: Conapo, Indicadores Demográficos de México de 1950 a 2050 y de las entidades federativas de 1970 a 2050.

Population forecast estimates for Mexico indicate that in 2020, Guanajuato (37,743), Michoacán (26,294) and Puebla (24,349) will be the states with the most emigrants. In turn, it is expected that Jalisco, Baja California, Michoacán and Mexico will account for 8.8%, 8.7%, 6.5% and 6.2% of the total number of Mexican immigrants, respectively.

Circuitos migratorios México-Estados Unidos, por entidad federativa

Mexico-United States migratory circuits, by state

Gráfica 3.15 Matrículas consulares de población mexicana en Estados Unidos por estado de origen, 2017

Chart 3.15 Consular registration of Mexicans in the United States by state of origin, 2017

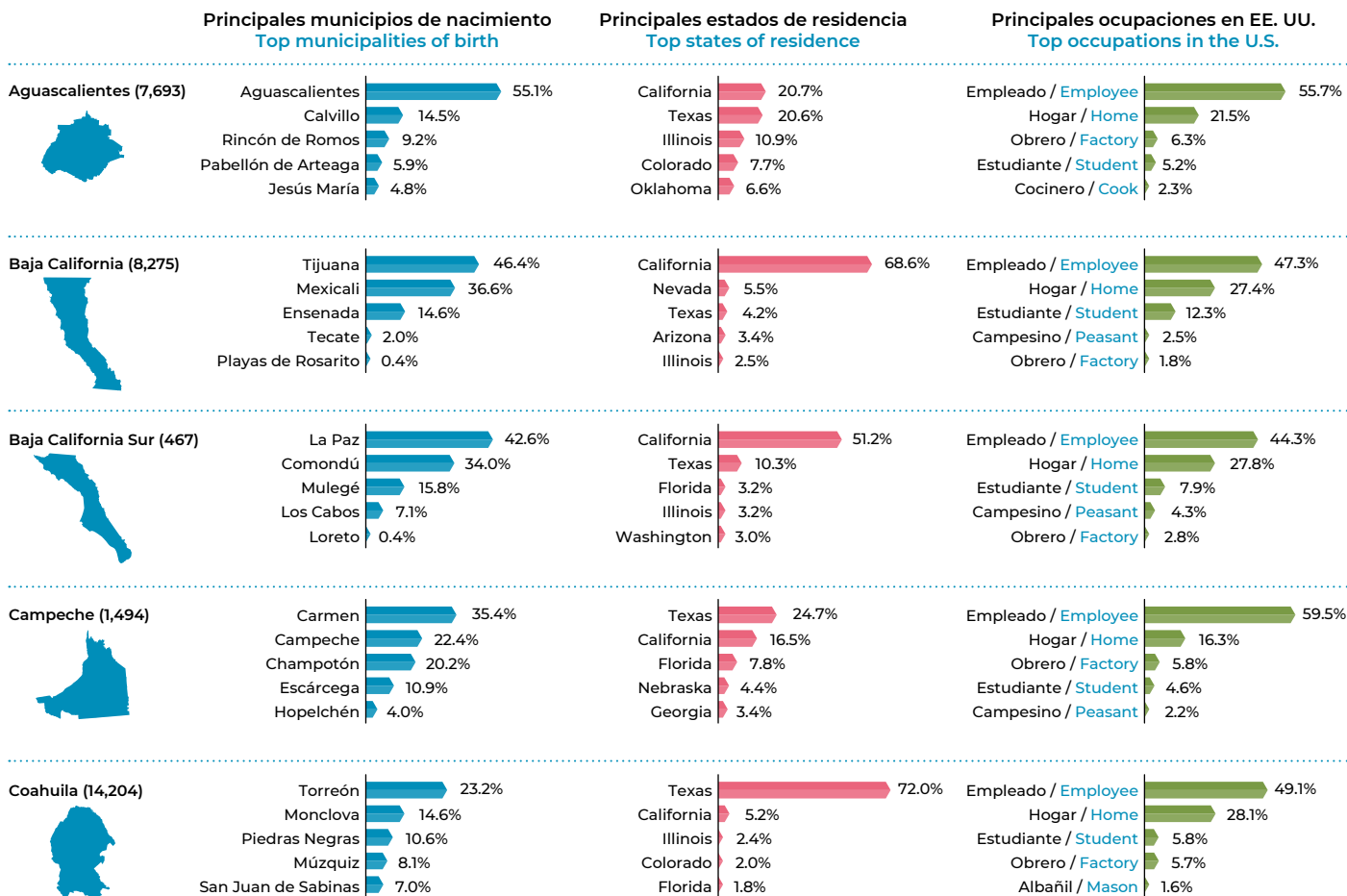

Datos / Data: www.migracionyremesas.org/tb/?a=DB2E5B, www.migracionyremesas.org/tb/?a=49EB12 y www.migracionyremesas.org/tb/?a=27A556

Fuente: Estimaciones propias con datos del Instituto de los Mexicanos en el Exterior (IME), 2018.

A partir del número de matrículas consulares se pueden conocer los estados de origen y destino de la población mexicana en EE. UU. e identificar los circuitos migratorios más importantes. En 2017, se tenían registradas casi 827 mil matrículas consulares, de las cuales, 53.5% era de personas mexicanas originarias de Michoacán, Guerrero, Guanajuato, Jalisco, Puebla, Oaxaca y CDMX.

The data on consular ID cards reveal the states of origin and destination of Mexicans in the U.S. and the most important migratory circuits. In 2017, 826,856 consular ID cards were registered, of which 53.5% were Mexican nationals from Michoacán, Guerrero, Guanajuato, Jalisco, Puebla, Oaxaca and CDMX (Mexico City).

Circuitos migratorios México-Estados Unidos, por entidad federativa Mexico-United States migratory circuits, by state

Gráfica 3.15 Matrículas consulares de población mexicana en Estados Unidos por estado de origen, 2017 (continuación)
Chart 3.15 Consular registration of Mexicans in the United States by state of origin, 2017 (continuation)

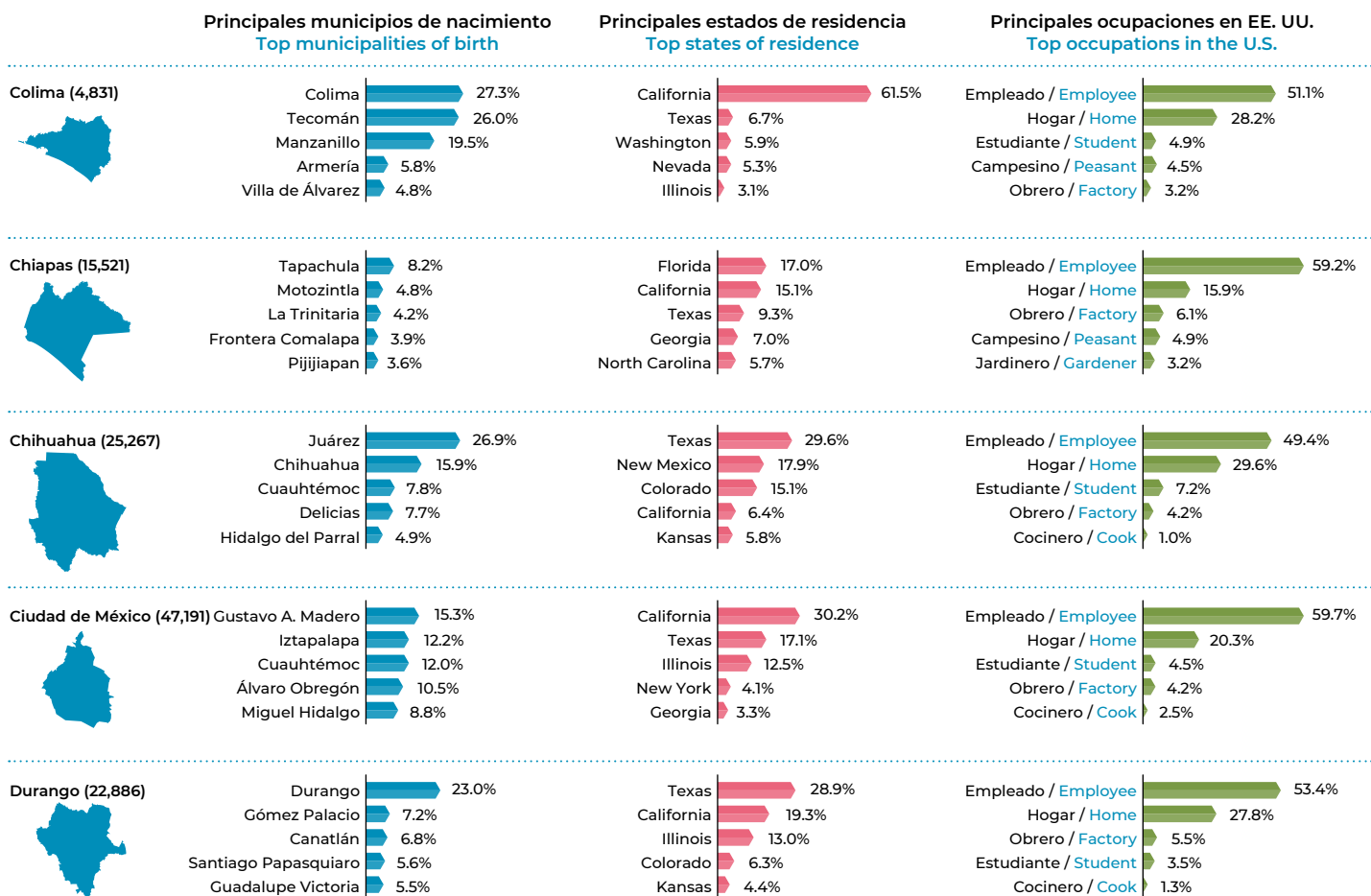

Datos / Data: www.migracionyremesas.org/tb/?a=DB2E5B, www.migracionyremesas.org/tb/?a=49EB12 y www.migracionyremesas.org/tb/?a=27A556

Por estado de destino, 62.8% de la población mexicana con matrícula consular se ubica en California (28.8%), Texas (22.6%), Illinois (8.1%) y Nueva York (3.3%). En el caso de California, 49.4% de la población migrante proviene de los estados de Michoacán (16.1%), Jalisco (13.5%), Oaxaca (10.4%) y Guerrero (9.4%); estados que también son importantes receptores de remesas en México.

Fuente: Estimaciones propias con datos del Instituto de los Mexicanos en el Exterior (IME), 2018.

By destination state, 62.8% of Mexicans with consular ID cards lived in California (28.8%), Texas (22.6%), Illinois (8.1%) and New York (3.3%). In the case of California, 49.4% of migrants come from the states of Michoacán (16.1%), Jalisco (13.5%), Oaxaca (10.4%) and Guerrero (9.4%). These states are also key recipients of remittances in Mexico.

Circuitos migratorios México-Estados Unidos, por entidad federativa

Mexico-United States migratory circuits, by state

Gráfica 3.15 Matrículas consulares de población mexicana en Estados Unidos por estado de origen, 2017 (continuación)
 Chart 3.15 Consular registration of Mexicans in the United States by state of origin, 2017 (continuation)

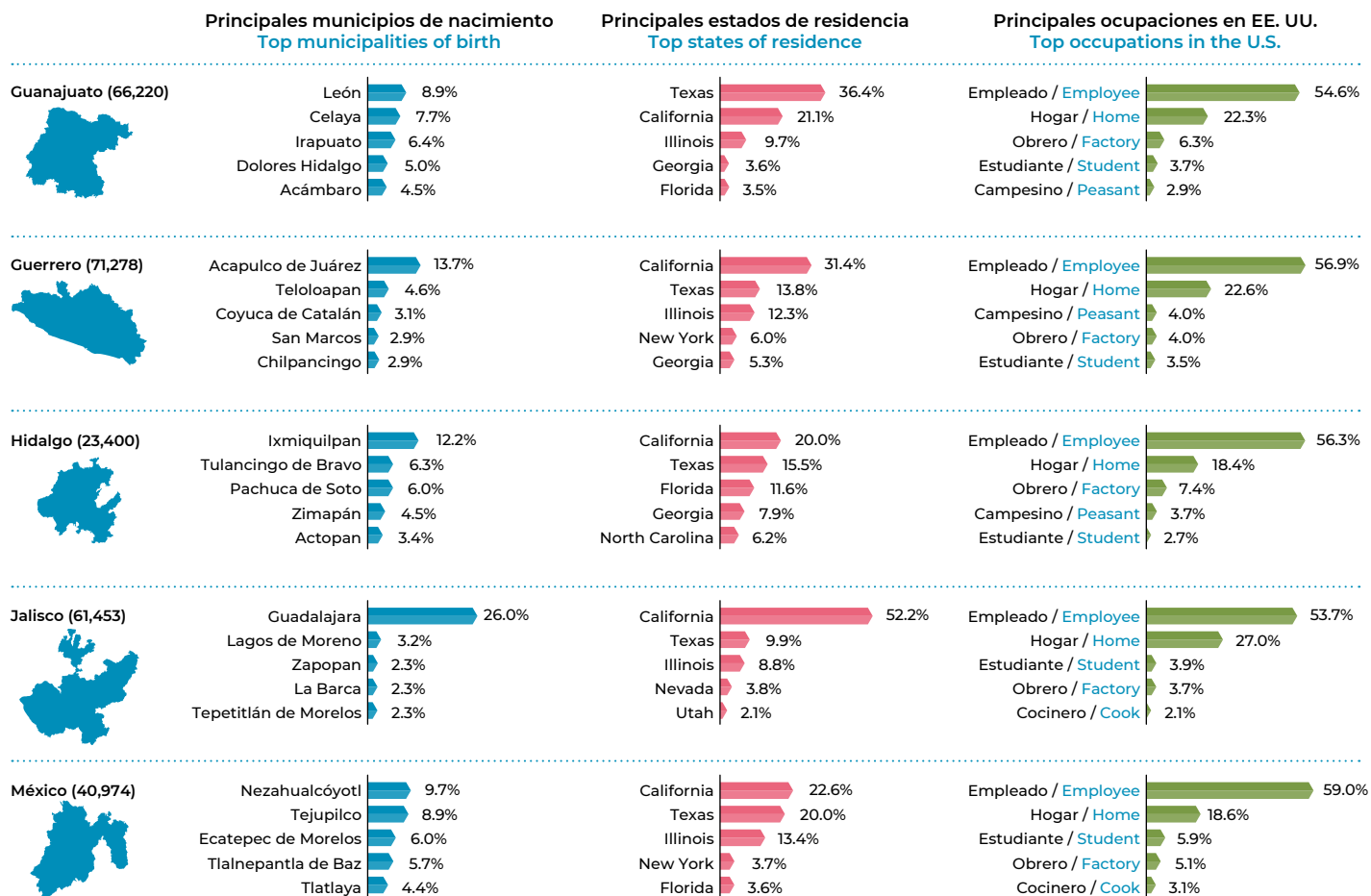

Datos / Data: www.migracionyremesas.org/tb/?a=DB2E5B, www.migracionyremesas.org/tb/?a=49EB12 y www.migracionyremesas.org/tb/?a=27A556

Fuente: Estimaciones propias con datos del Instituto de los Mexicanos en el Exterior (IME), 2018.

Texas es el segundo estado con mayor concentración de población mexicana con matrícula consular, teniendo como principal origen: Guanajuato (12.9%), San Luis Potosí (12.2%), Tamaulipas (11.0%), Nuevo León (7.9%) y Coahuila (5.5%). Alrededor de 6 de cada 10 matrículas consulares expedidas en 2017 fueron para mexicanos hombres.

Texas has the second highest number of Mexicans with consular ID cards, migrants come mainly from the states or cities of Guanajuato (12.9%), San Luis Potosí (12.2%), Tamaulipas (11.0%), Nuevo León (7.9%) and Coahuila (5.5%). About 6 out of 10 consular ID cards issued in 2017 were for Mexican males.

Circuitos migratorios México-Estados Unidos, por entidad federativa Mexico-United States migratory circuits, by state

Gráfica 3.15 Matrículas consulares de población mexicana en Estados Unidos por estado de origen, 2017 (continuación)
Chart 3.15 Consular registration of Mexicans in the United States by state of origin, 2017 (continuation)

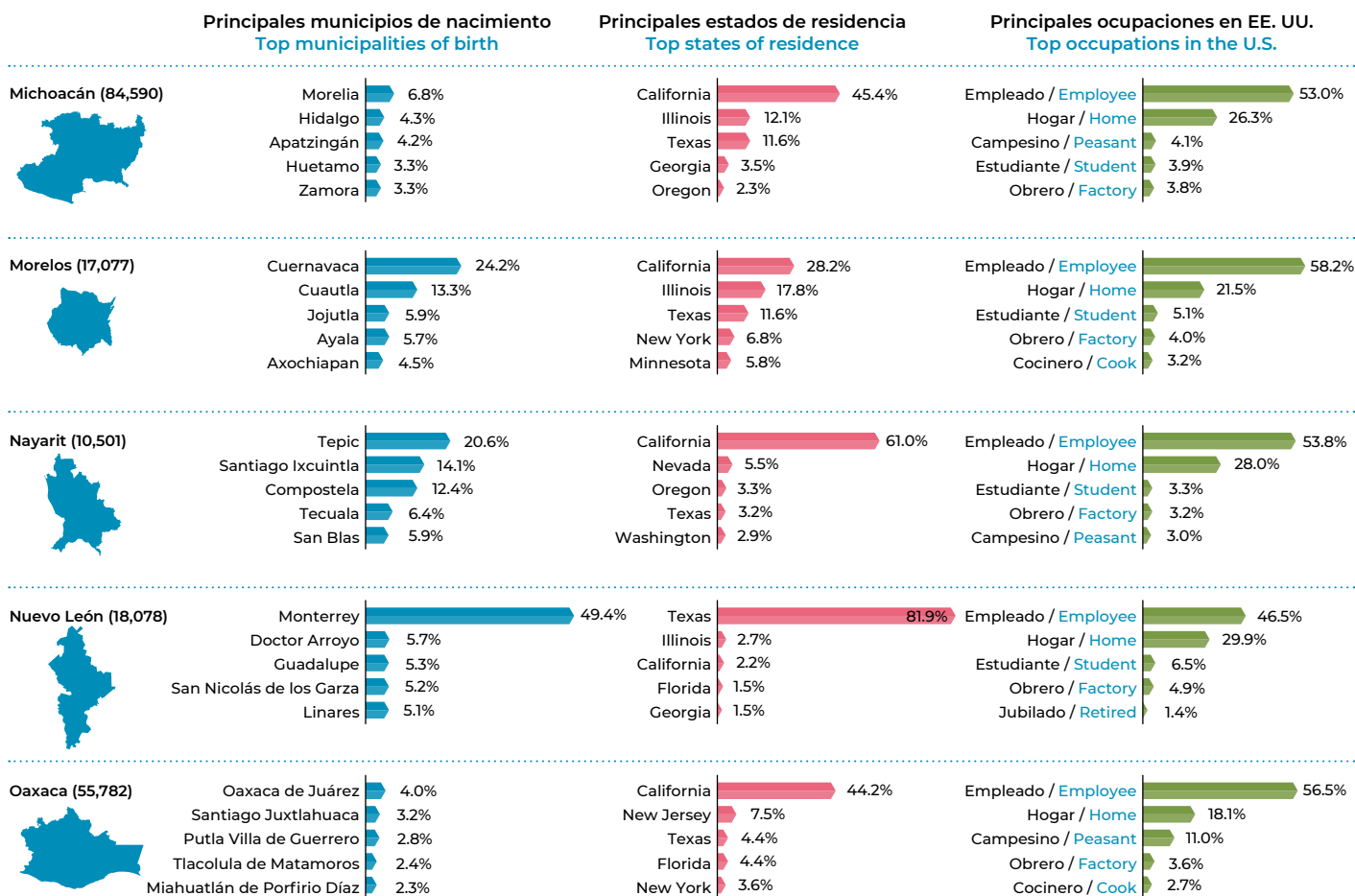

Datos / Data: www.migracionyremesas.org/tb/?a=DB2E5B, www.migracionyremesas.org/tb/?a=49EB12 y www.migracionyremesas.org/tb/?a=27A556

De las 826,856 personas con matrícula consular, cerca de 90% está ocupada como: empleada (55.4%), en el hogar (23.3%), obrera (4.7%) y estudiante (4.0%). Destaca que, por cada persona obrera en Estados Unidos que proviene de Baja California hay 6.9 estudiantes, en contraste con Chiapas donde por cada estudiante hay 2.8 obreros.

Fuente: Estimaciones propias con datos del Instituto de los Mexicanos en el Exterior (IME), 2018.

Of the 826,856 people with consular ID cards, about 90% have a registered occupation as: employed (55.4%), homemaker (23.3%), laborer (4.7%) and student (4.0%). This emphasizes that for every laborer who comes from Baja California there are 6.9 students, and for every student from Chiapas there are 2.8 laborers.

Circuitos migratorios México-Estados Unidos, por entidad federativa

Mexico-United States migratory circuits, by state

Gráfica 3.15 Matrículas consulares de población mexicana en Estados Unidos por estado de origen, 2017 (continuación)
 Chart 3.15 Consular registration of Mexicans in the United States by state of origin, 2017 (continuation)

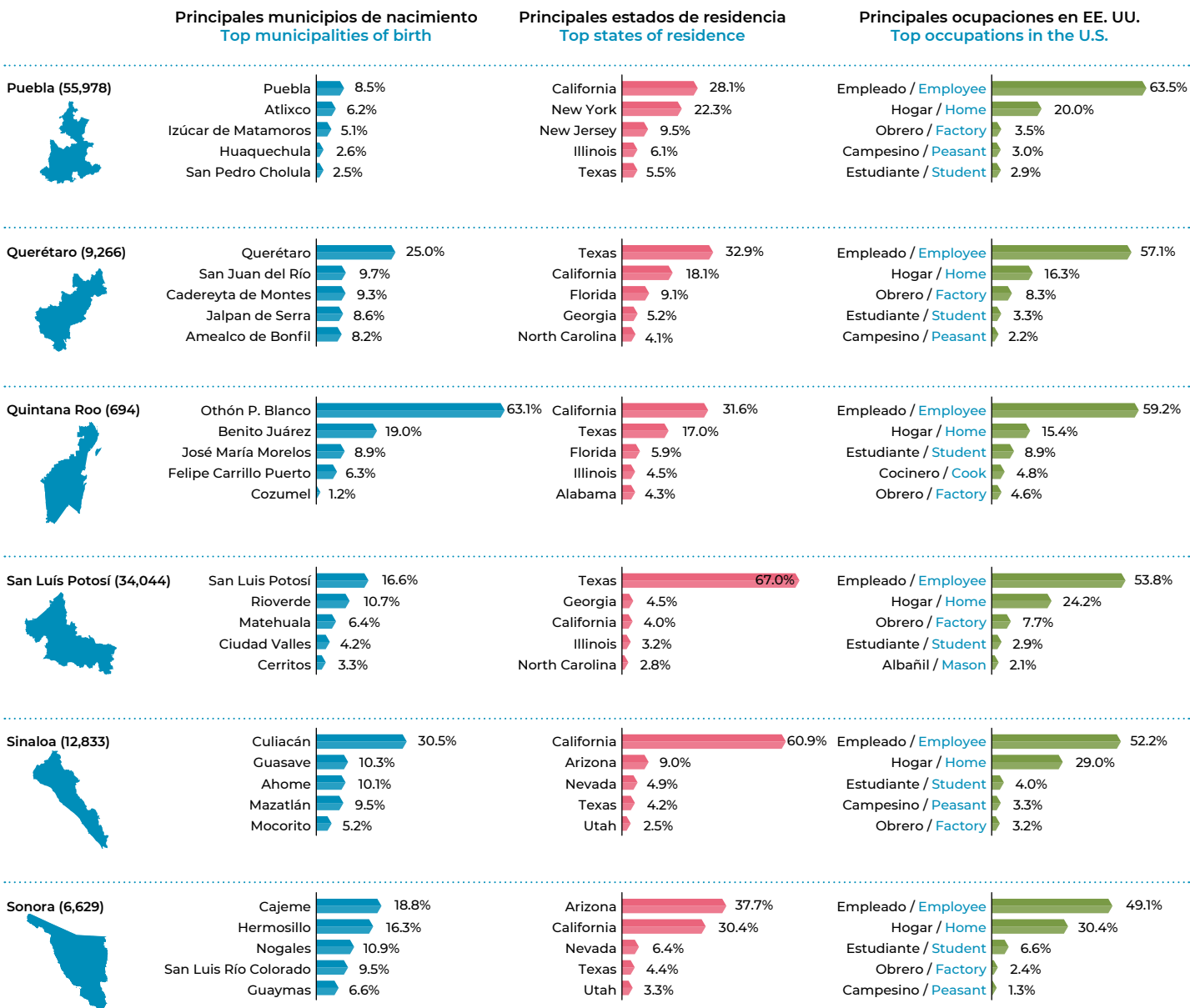

Circuitos migratorios México-Estados Unidos, por entidad federativa Mexico-United States migratory circuits, by state

Gráfica 3.15 Matrículas consulares de población mexicana en Estados Unidos por estado de origen, 2017 (continuación)
Chart 3.15 Consular registration of Mexicans in the United States by state of origin, 2017 (continuation)

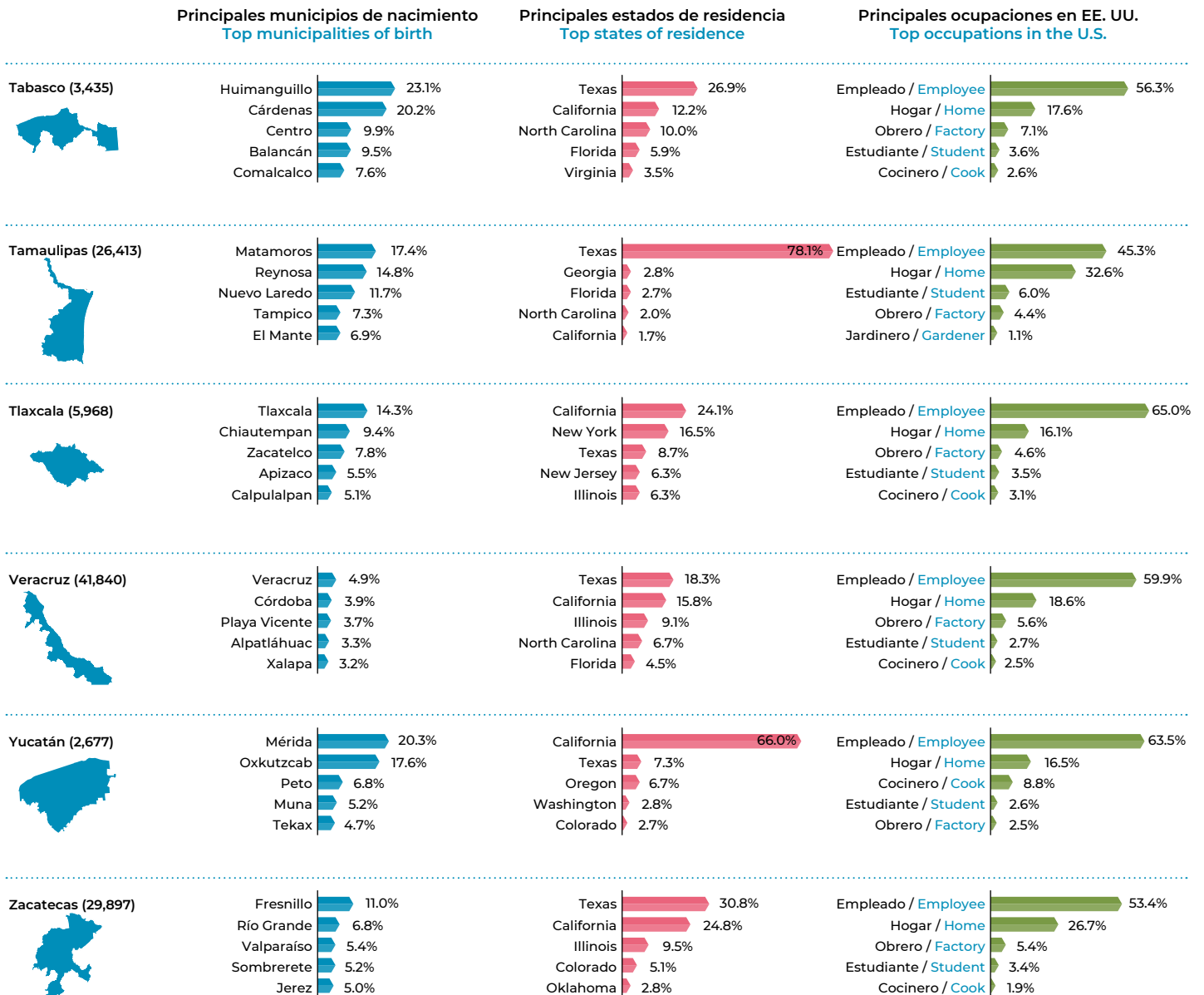

4

En 2010, 8 de cada 10 aprehensiones eran personas migrantes mexicanas, cifra que disminuyó a 5 de cada 10 en 2017.

In 2010, 8 of every 10 migrants apprehended were Mexican. This figure dropped to 5 of every 10 in 2017.



En 2009, 39.5% de las aprehensiones totales se realizaban con orden judicial, aumentando a 74.6% en 2017.

In 2009, 39.5% of the total apprehensions were with court order, for 2017 it increased to 74.6%.



El pago promedio a los polleros ha aumentado 185% desde 2009 a 2017, de 30 mil a 87 mil pesos.

The average payment to polleros increased by 185% between 2009 and 2017, from 30 thousand to 87 thousand pesos.



8 de cada 10 personas repatriadas de origen mexicano, en 2017, fue detenida en los estados de Texas, California y Arizona.

8 of every 10 repatriated Mexicans, in 2017, were arrested in Texas, California or Arizona.



De 2009 a 2017, el número de visas para EE. UU. aumentó de 6.2 millones a 10.2 millones. En este último año, 14.4% fue para población mexicana.

Between 2009 and 2017, the number of U.S. visas issued increased from 6.2 million to 10.2 million. In the last year, 14.4% was for the Mexican population.



En 2018, casi la mitad de los eventos de recepción de población mexicana repatriada se concentraron en: Tijuana (BC), Nuevo Laredo (Tamps.) y Mexicali (BC).

In 2018, nearly half the events of reception of repatriation Mexican population were in: Tijuana (BC), Nuevo Laredo (Tamps) and Mexicali (BC).



Acciones y política migratoria de Estados Unidos

Immigration enforcement and policy of the United States

De acuerdo con las últimas estimaciones de la Current Population Survey (CPS), en los EE. UU. radicaban 12.3 millones de personas mexicanas en 2018. En tanto, el Pew Research Center estimó que, en 2016, 5.4 millones de personas mexicanas no contaban con documentos para su estancia legal en aquel país. Bajo este panorama, la política migratoria de la actual administración estadounidense está orientada a estigmatizar a la población migrante que, entre otras acciones, se ha traducido en un clima hostil para los connacionales.

En esta sección se da cuenta de las acciones y la política migratoria de Estados Unidos durante los últimos años, al mostrar el comportamiento de las detenciones y devoluciones de los connacionales, la expedición de visas, el número de población mexicana naturalizada, así como las actividades legislativas en los temas de salud, educación, empleo y migración. Asimismo, se informa sobre los estados de EE. UU. con el mayor número de detenciones, y las ciudades mexicanas que reciben a mayor número de población repatriada. Además, se documenta el incremento en el costo de los servicios para cruzar a Estados Unidos de América, como una variable colateral de las acciones de aquel país.

According to the latest estimates of the Current Population Survey (CPS), 12.3 million Mexicans settled in the United States in 2018. However, the Pew Research Center estimated that, in 2016, 5.4 million Mexicans did not have any documentation to legalize their stay in the country. Against this backdrop, the immigration policy of the current U.S. administration is aimed at stigmatizing the migrant population, which, among other consequences, has resulted in a hostile environment for co-nationals.

This section provides an account of the United States' policy and actions with regard to immigration in recent years, and covers the detention and returns of co-nationals, the issuance of visas and the number of naturalized Mexicans, as well as legislative activities in the fields of health, education, employment and migration. It also provides information on the U.S. states with the highest number of detentions, and the Mexican cities that receive the most returnees. Moreover, it documents the increase in the cost of services to cross to the United States as a collateral variable of the country's actions.

Población aprehendida por autoridades de Estados Unidos

Population apprehended by U.S. authorities

Gráfica 4.1 Población aprehendida* por autoridades migratorias de Estados Unidos, años fiscales** 1997-2017 (miles)
 Chart 4.1 Population apprehended* by U.S. immigration authorities, fiscal years** 1997-2017 (thousands)

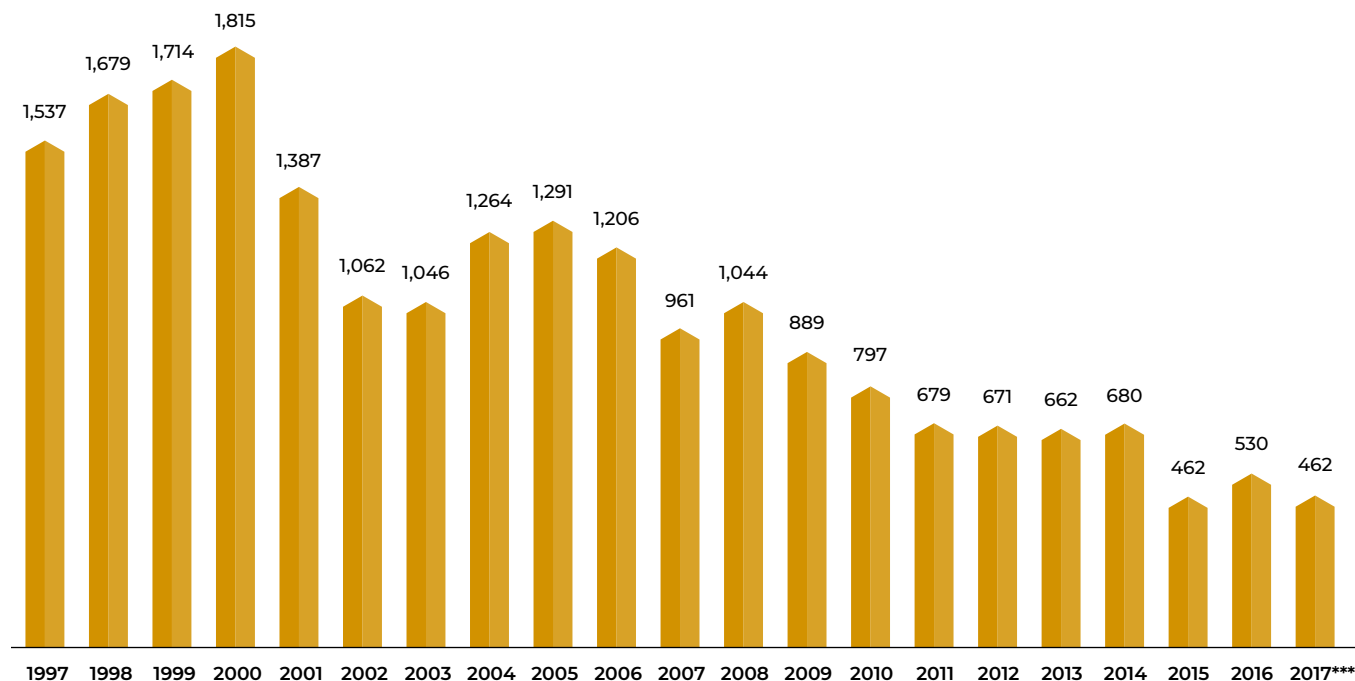

Notas: * Por aprehendidos se entiende a todos aquellos extranjeros que fueron detenidos por la patrulla fronteriza de Estados Unidos. La información revela el número de eventos de incidencia, no el número de población extranjera detenida. ** La información refiere a años fiscales de octubre del año previo a septiembre del año de referencia. *** El año 2017 contiene información preliminar.

Notes: * Apprehended are foreigners who were detained by the United States Border Patrol. The information reveals the number of incident events, not the number of foreigners detained. ** The information refers to fiscal years from October of the prior year to September of the reference year. *** The year 2017 contains preliminary information.

Datos / data: www.migracionyremesas.org/tb/?a=4B7447

Fuente: Elaboración propia con base a Yearbook of Immigration Statistics: 2008-2017, de la Office of immigration Statistics. U.S. Department of Homeland Security.

En el año 2000 se alcanzó el mayor número de aprehensiones por parte de EE. UU. con 1.8 millones de eventos, tendencia que disminuyó en los siguientes tres años para incrementar nuevamente en 2004 y 2005 a 1.3 millones. En años posteriores, el volumen de población aprehendida decreció, registrándose 462 mil eventos en 2017.

In 2000, the number of apprehensions by the United States reached its highest level (1.8 million). This number fell in the following three years before increasing again in 2004 and 2005 to 1.3 million. However, the number of apprehensions decreased to 462 thousand in 2017.

Población aprehendida por autoridades de Estados Unidos Population apprehended by U.S. authorities

Gráfica 4.2 Población aprehendida por autoridades de Estados Unidos, total y de México, años fiscales* 2007-2017 (miles)
Chart 4.2 Population apprehended by U.S. authorities, total and from Mexico, fiscal years* 2007-2017 (thousands)

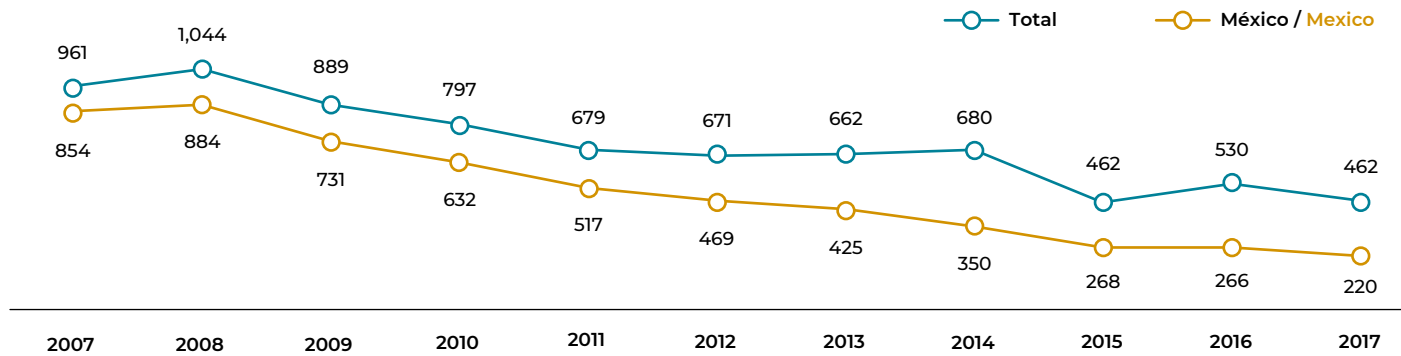

Gráfica 4.3 Distribución porcentual de aprehensiones por autoridades de Estados Unidos según país de origen, años fiscales* 2007-2017
Chart 4.3 Percentage distribution of apprehensions by U.S. authorities by country of origin, fiscal years* 2007-2017

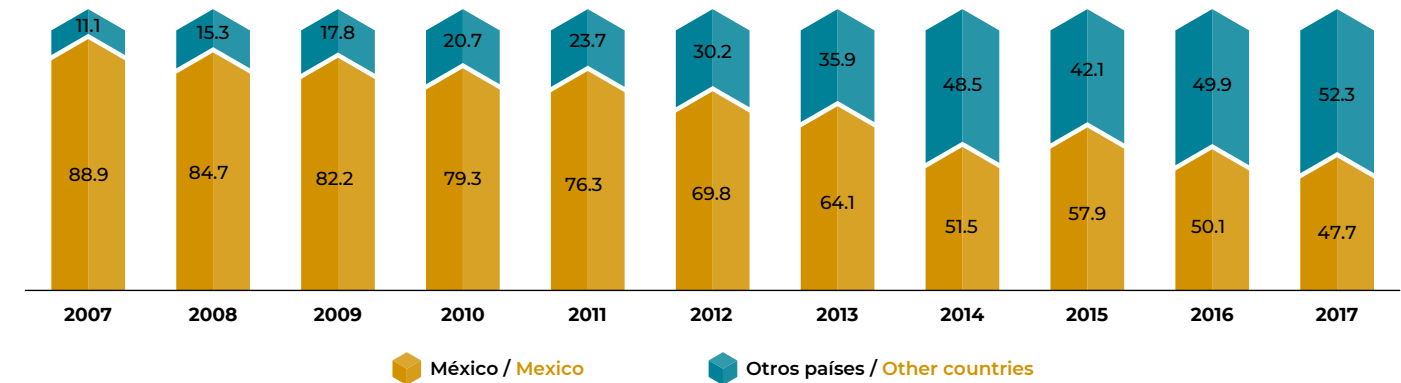

Nota: * Años fiscales de octubre del año previo a septiembre del año de referencia.

Note: * Fiscal Years are from October of previous year to September of the reference year.

Datos / data: www.migracionyremesas.org/tb/?a=248A98

Durante el período 2007-2017, 2008 registró el mayor número de aprehensiones a población mexicana por parte de las autoridades estadounidenses (884 mil), disminuyendo a 220 mil en 2017 y representando 47.7% del total de aprehensiones en este último año.

Between 2007 and 2017, 2008 the highest number of apprehensions by the US authorities to Mexican immigrants was recorded in 2008 (884 thousand), decreasing to 220 thousand in 2017 and representing 47.7% of the total apprehensions in this last year.

Fuente: Elaboración propia con base a Yearbook of Immigration Statistics: 2007-2017, de la Office of Immigration Statistics. U.S. Department of Homeland Security.

Población mexicana retornada y removida Returned and removed Mexican population

Gráfica 4.4 Población mexicana retornada* y removida** por autoridades de Estados Unidos, años fiscales*** 2009-2017 (miles)
Chart 4.4 Mexicans returned* and removed** by U.S. authorities, fiscal years*** 2009-2017 (thousands)

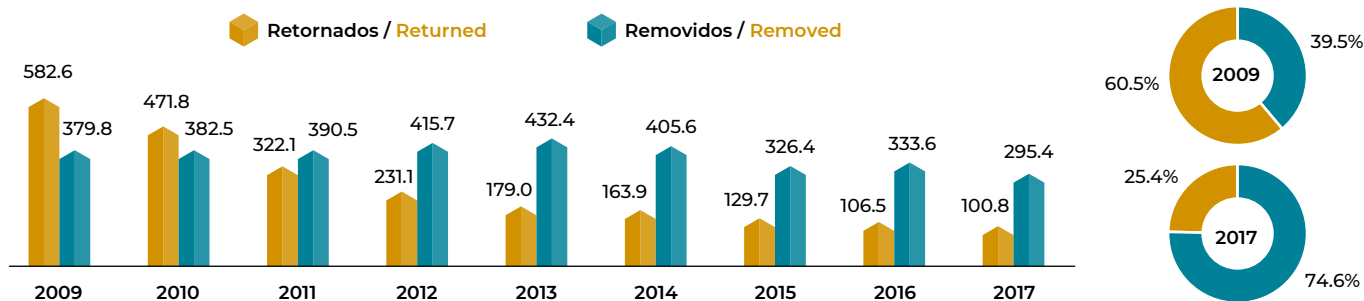

Gráfica 4.5 Distribución porcentual de población retornada* desde EE. UU. según país de origen, años fiscales*** 2009-2017
Chart 4.5 Percentage distribution of population returned* from the U.S. by country of origin, fiscal years*** 2009-2017

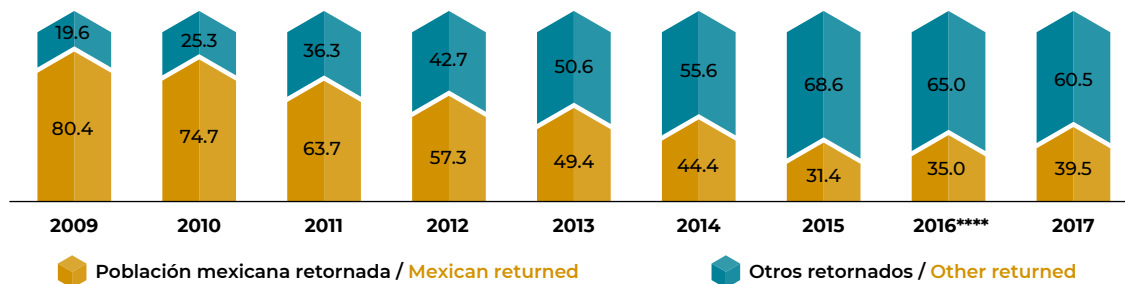

Notas: * Las personas retornadas son aquellas cuyo movimiento se apega a algún programa de repatriación voluntaria y no se basa en una orden judicial de expulsión. ** Son eventos de expulsión de migrantes desde EE. UU. bajo una orden judicial de expulsión; este proceso tiene consecuencias administrativas o penales aplicables en futuras detenciones al volver a entrar a EE. UU. *** Años fiscales de octubre del año previo a septiembre del año de referencia. **** La metodología de conteo para arrestos administrativos por ICE ERO se revisó para alinearla con los informes de ICE ERO para 2016; para años anteriores, solo un arresto administrativo se podría contar para la misma persona el mismo día.

Notes: * Population returned are those whose displacement is part of some voluntary repatriation program and is not based on an judicial order for expulsion. ** These are events for the expulsion of migrants from the U.S. under a judicial order of expulsion; this process has administrative or penal consequences applicable in future detentions upon re-entry to the U.S. *** Fiscal Years are from October of previous year to September of the reference year. **** The counting methodology for administrative arrests by ICE ERO was revised to align it with the ICE ERO reports for 2016; for previous years, only an administrative arrest could be counted for the same person on the same day.

Datos / data: www.migracionyremesas.org/tb/?a=63C876

Fuente: Elaboración propia con base a Yearbook of Immigration Statistics: 2009-2017, de la Office of immigration Statistics. U.S. Department of Homeland Security.

Entre 2009 y 2017, los eventos de expulsión de la población migrante desde Estados Unidos han disminuido más de la mitad, al pasar de 962 mil a 396 mil en ocho años. Sin embargo, en este mismo periodo la proporción de población removida ha aumentado al pasar de 4 de 10 a casi 8 de cada 10.

Between 2009 and 2017, the number of repatriation events involving migrants decreased by over half, from 962 thousand to 396 thousand. However, this same period saw the proportion of removed individuals increase from 4 of every 10 migrants to 8 of every 10.

Gráfica 4.6 Población mexicana removida* según estatus criminal y no criminal, años fiscales 2007-2017 (miles)**

Chart 4.6 Removed* Mexican population according to criminal and not criminal status, fiscal years 2007-2017 (thousands)**

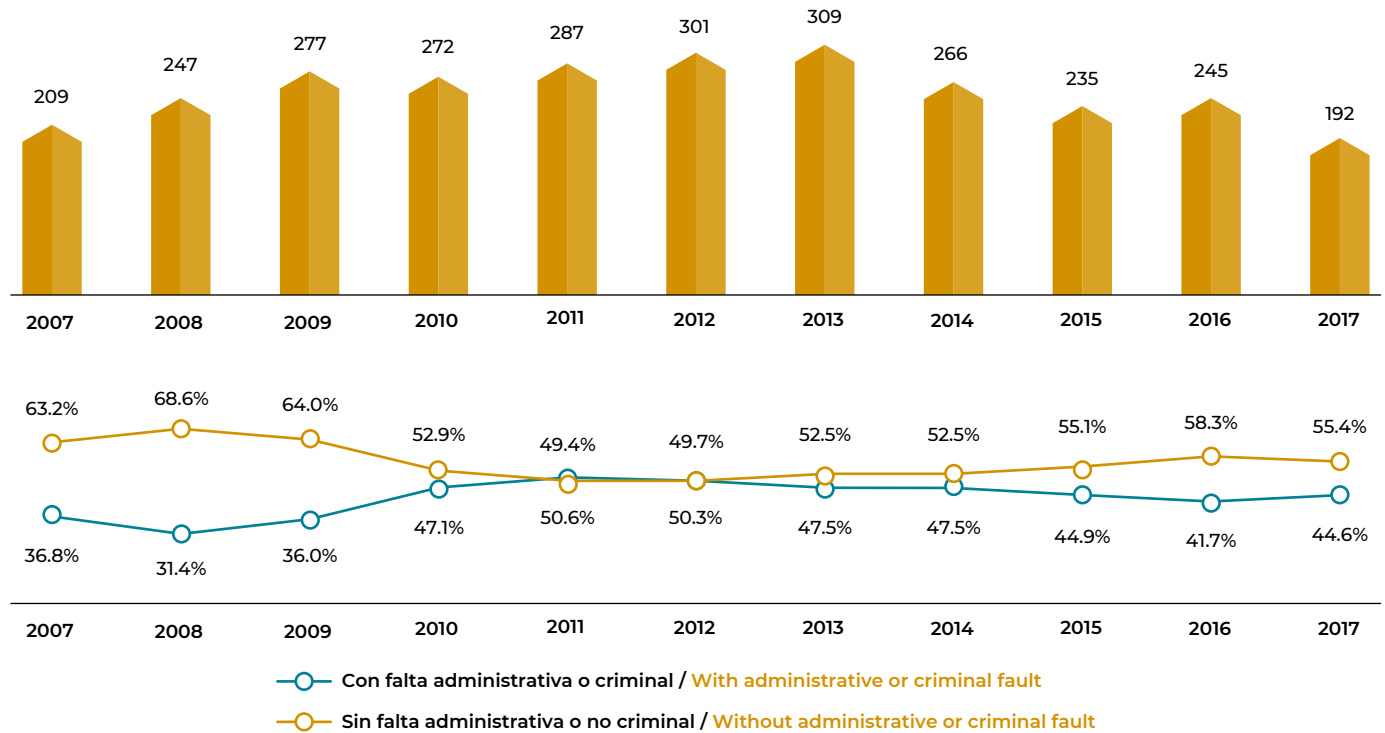

Notas: * Removidos son los movimientos obligatorios basados en una orden de expulsión. Este proceso tiene consecuencias administrativas o penales aplicables en futuras detenciones al volver a entrar a EE. UU. La población con estatus criminal son personas con una condena penal previa. ** Los años fiscales refieren del mes de octubre del año previo a septiembre del año de referencia.

Notes: * These are events for the expulsion of migrants from the U.S. under a judicial order for expulsion; this process has administrative or penal consequences applicable in future detentions upon re-entry to the U.S., criminal status refers to people who have a prior criminal conviction. ** Fiscal years are from October of the prior year to September of the reference year.

Datos / data: www.migracionyremesas.org/tb/?a=4AE4CF

Entre 2012 y 2013 se reportó el mayor número eventos de población mexicana removida, con una proporción similar entre contar o no, con una orden judicial de expulsión bajo un estatus criminal. En el año fiscal 2017 el porcentaje de población removida bajo el estatus de no criminal fue de 55.4%.

Fuente: Elaboración propia con base a Yearbook of Immigration Statistics: 2007-2017, de la Office of immigration Statistics. U.S. Department of Homeland Security.

The highest number of Mexicans removed was recorded between 2012 and 2013. Of this number, a similar proportion had a deportation order under criminal status to those who did not. In the 2017 fiscal year, 55.4% of the events were with non-criminal status.

Tiempo de estancia en Estados Unidos

Time of stay in the United States

Gráfica 4.7 Distribución porcentual* del tiempo de estancia en Estados Unidos de la población mexicana repatriada, 2012-2017
 Chart 4.7 Percentage distribution* of the time of stay in the United States of the repatriated Mexican population, 2012-2017

Nota: *La suma de los porcentajes no es 100% ya que no se grafican los datos no especificados (NE).

**En 2013 el porcentaje de valores NE es 7.3%

Note: *The sum of the percentages is not 100% since the not specified data (NS) is not plotted. **In 2013 the percentage of NS values is 7.3%

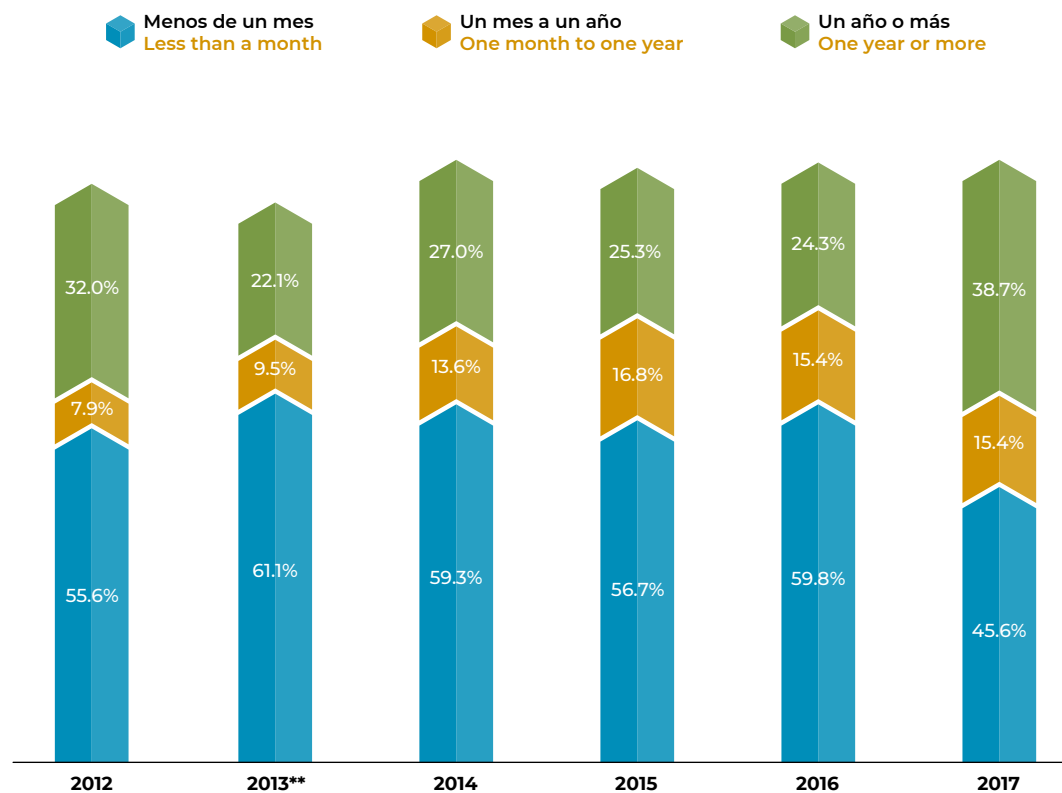

Datos / data: www.migracionyremesas.org/tb/?a=0BC3BF

Fuente: Estimaciones propias con base en Conapo, STPS, UPM, SRE, Sedesol, Conapred y El Colef, Encuesta sobre Migración en la Frontera Norte de México (EMIF Norte), 2012-2017.

En los últimos años, las personas mexicanas repatriadas por autoridades de Estados Unidos han disminuido; sin embargo, el tiempo de estancia en el país vecino se ha incrementado. En 2012, 32.0% de la población mexicana repatriada declaró haber permanecido un año o más y, en 2017, el porcentaje aumentó a 38.7%.

The number of Mexicans repatriated by U.S. authorities has decreased in recent years, but the amount of time that returnees are spending in the U.S. has increased. In 2012, 32.0% of Mexicans repatriated said that they had been in the U.S. for one or more years. In 2017, this percentage increased to 38.7%.

Población mexicana repatriada por autoridades estadounidenses Mexicans repatriated by U.S. authorities

Mapa 4.1 Distribución porcentual de la población mexicana repatriada desde Estados Unidos según estados de detención, 2014 y 2017
Map 4.1 Percentage distribution of the Mexican population repatriated from the United States by detention state, 2014 and 2017

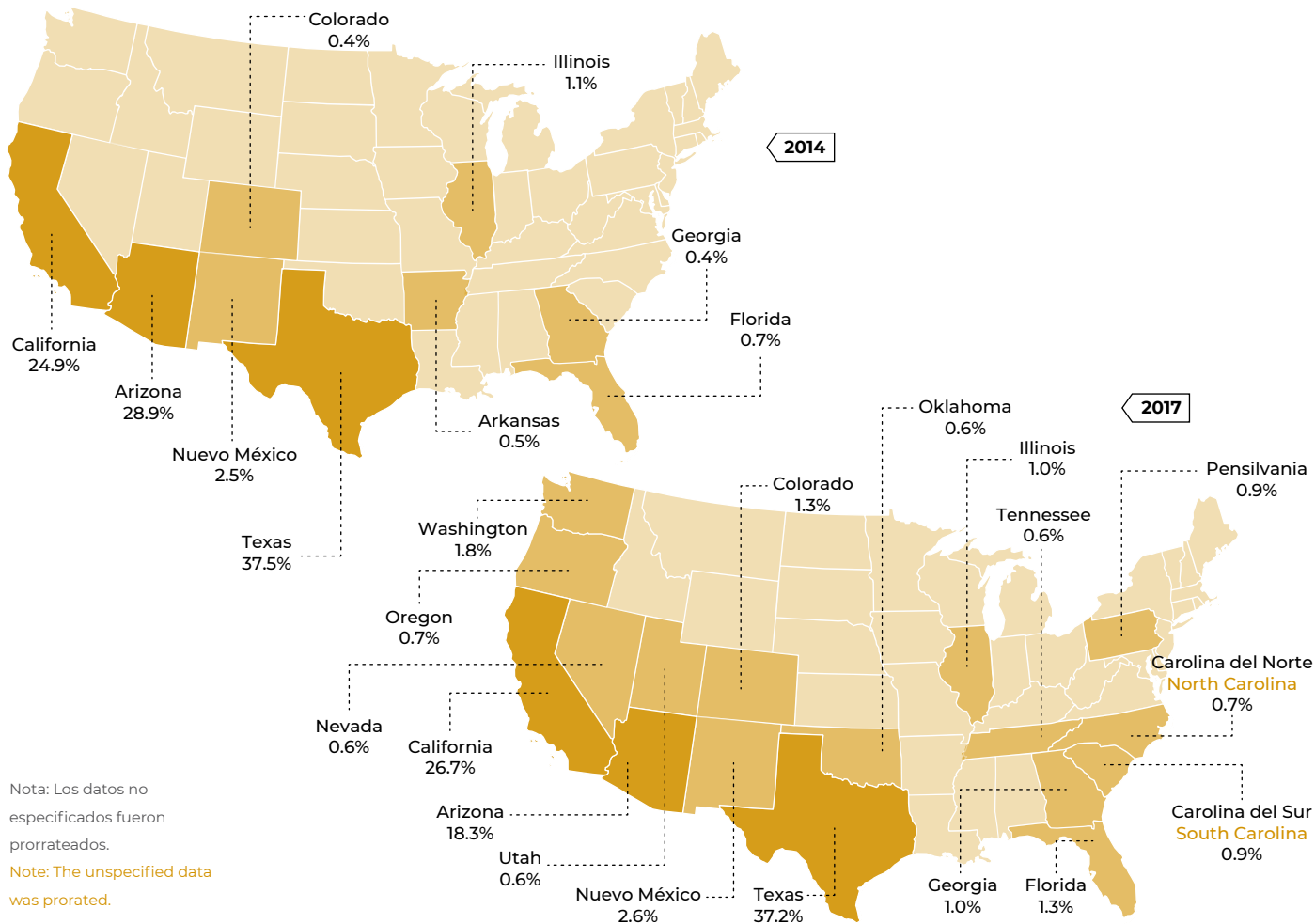

Nota: Los datos no especificados fueron prorrateados.
Note: The unspecified data was prorated.

Datos / data: www.migracionyremesas.org/tb/?a=EE660F

Los estados con más detenciones de población migrante mexicana siguen siendo: Texas, California y Arizona, no obstante, se observa una disminución; en 2017, 8 de cada 10 detenciones fueron en esos estados y en 2014, eran 9 de cada 10. En 2017, las detenciones en otros estados como Nuevo México, Washington y Colorado aumentaron.

The states with the most detentions of Mexican migrants are still: Texas, California and Arizona. There has, however, been a decrease in this regard; 8 of every 10 detentions in 2017 were in these states, but this figure stood at 9 of every 10 in 2014. In 2017, the number of detentions in other states, such as New Mexico, Washington and Colorado, increased.

Fuente: Estimaciones propias con base en Conapo, STPS, UPM, SRE, Sedesol, Conapred y El Colef, Encuesta sobre Migración en la Frontera Norte de México (EMIF Norte), 2014 y 2017.

Pago promedio a pollero Average payment to pollero

Gráfica 4.8 Pago promedio de la población migrante mexicana a pollero para entrar a Estados Unidos, 1992-2017 (pesos constantes, 2017*)
Chart 4.8 Average payment of Mexican migrants to pollero to enter into the United States, 1992-2017 (constant pesos, 2017*)

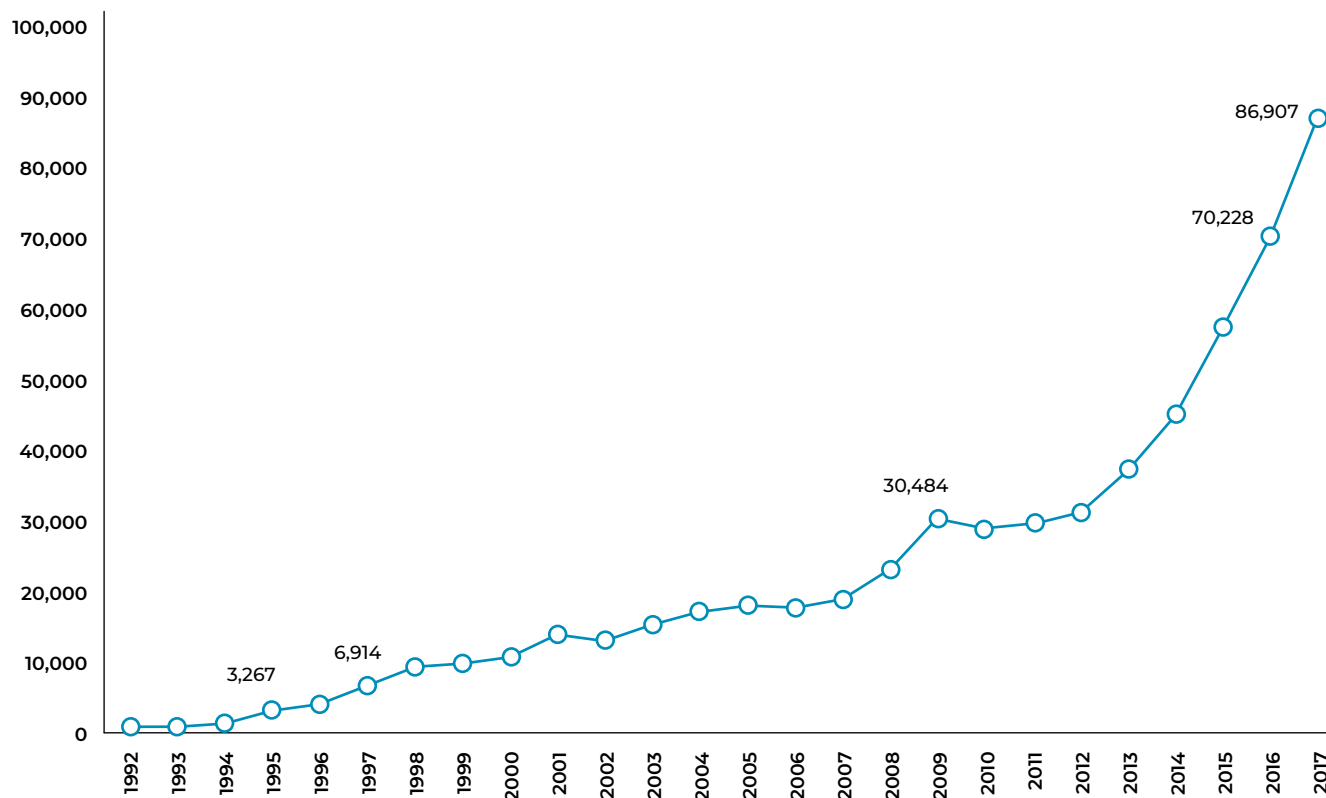

Nota: * Se considera como base el Índice Nacional de Precios al Consumidor de 2017, publicado por el Instituto Nacional de Estadística y Geografía (INEGI).

Note: * The National Consumer Price Index of 2017, published by the National Institute of Statistics and Geography (INEGI), is considered as the basis.

Datos / data: www.migracionyremesas.org/tb/?a=C9C415

Fuente: Estimaciones propias con base en Conapo, STPS, UPM, SRE, Sedesol, Conapred y El Colef, Encuesta sobre Migración en la Frontera Norte de México (EMIF Norte), 2012-2017.

A través de los años, el pago promedio al pollero por parte de la población migrante mexicana para entrar a EE. UU. ha incrementado, al pasar de 993 pesos en 1992 a \$87 mil en 2017. Mientras que, el incremento de 1994 a 1995 fue de más de 100%, durante 2013 a 2017 el precio creció 22% en promedio anual.

As the years have passed, the average amount paid by migrants to guides to enter the U.S. has increased from 993 pesos in 1992 to 87 thousand pesos in 2017. The increase from 1994 to 1995 was over 100%; however, between 2013 and 2017, the average annual cost increased by 22%.

Mapa 4.2 Eventos de repatriación de población mexicana desde EE. UU., según entidad federativa y punto de recepción, 2018
Map 4.2 Events of repatriation of Mexicans from the United States, according to state and reception point, 2018

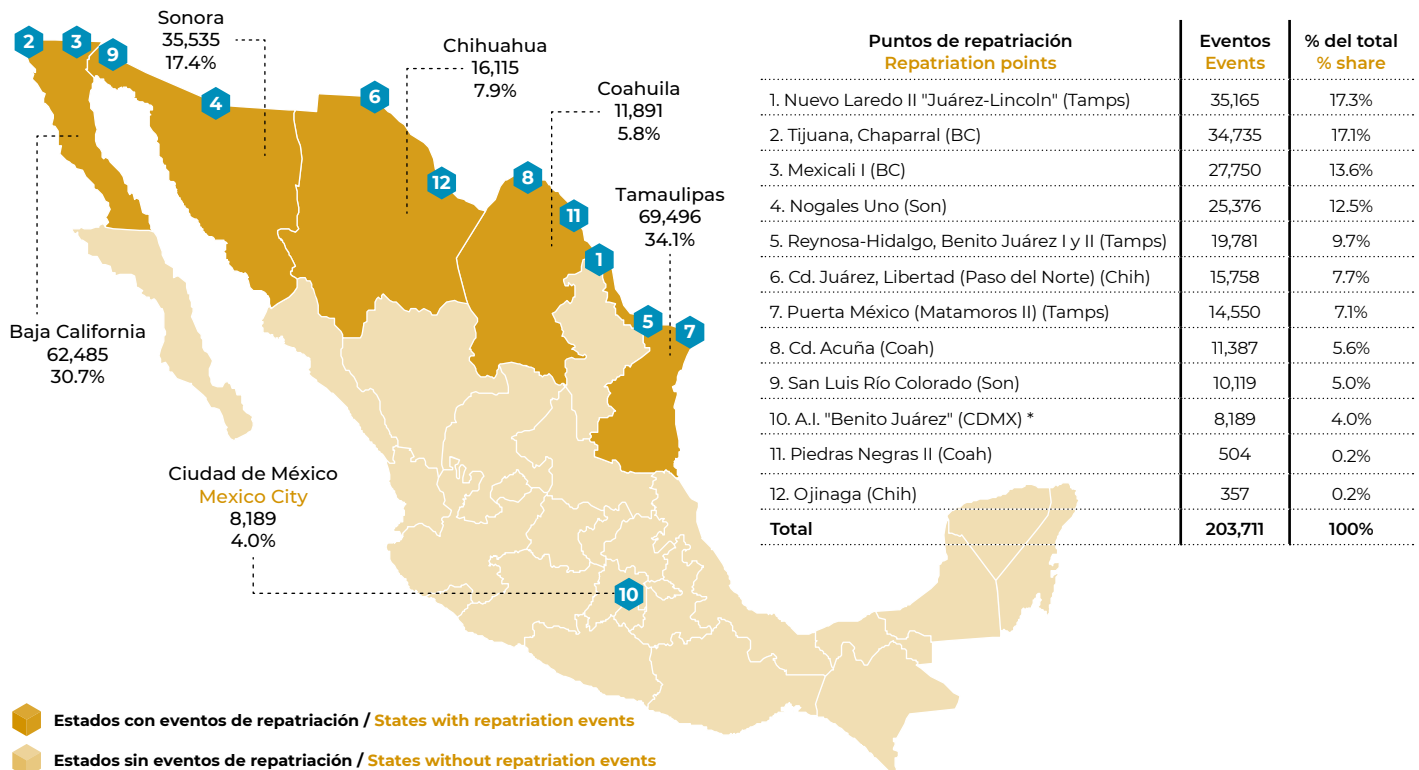

Nota: * Considera únicamente a la población mexicana detenida por las autoridades migratorias estadounidenses repatriados vía aérea que se apegaron al Procedimiento de Repatriación al Interior de México (PRIM), a través del cual se les brinda, entre otras cosas, transportación y opciones de reincorporación a la vida económica y social en sus lugares de origen y/o residencia. A partir del 29 de mayo de 2018 los vuelos fueron suspendidos por la autoridad migratoria estadounidense hasta nuevo aviso.

Note: * It considers only Mexicans detained by U.S. immigration authorities, who were repatriated by air with the Internal Repatriation Procedure of Mexico (PRIM). With this procedure they are provided with transportation and return options to economic and social life in their places of origin and / or residence, among other things. From May 29th 2018, flights were suspended by the U.S. immigration authority until further notice.

Datos / data: www.migracionyremesas.org/tb/?a=F8138A

En 2018 se registraron 203,711 eventos de repatriación de población mexicana desde Estados Unidos. Los estados mexicanos que recibieron a más población repatriada fueron: Tamaulipas (34.1%) y Baja California (30.7%). Mientras que, las principales ciudades receptoras fueron: Nuevo Laredo (17.3%), Tijuana (17.1%), y Mexicali (13.6%).

Fuente: Elaboración propia con base en la Unidad de Política Migratoria, en información registrada en los puntos oficiales de repatriación del Instituto Nacional de Migración, 2018.

203,711 repatriations the Mexican population from the United States were recorded in 2018. The Mexican states that received the most repatriates were: Tamaulipas (34.1%) and Baja California (30.7%). The cities that received the most repatriates were: Nuevo Laredo (17.3%), Tijuana (17.1%) and Mexicali (13.6%).

Población mexicana naturalizada

Naturalized Mexicans

Mapa 4.3 Porcentaje de población mexicana naturalizada respecto al total de población naturalizada según estado en Estados Unidos, año fiscal 2017*

Map 4.3 Percentage of naturalized Mexican with respect to the total naturalized by state in the United States, fiscal year 2017*

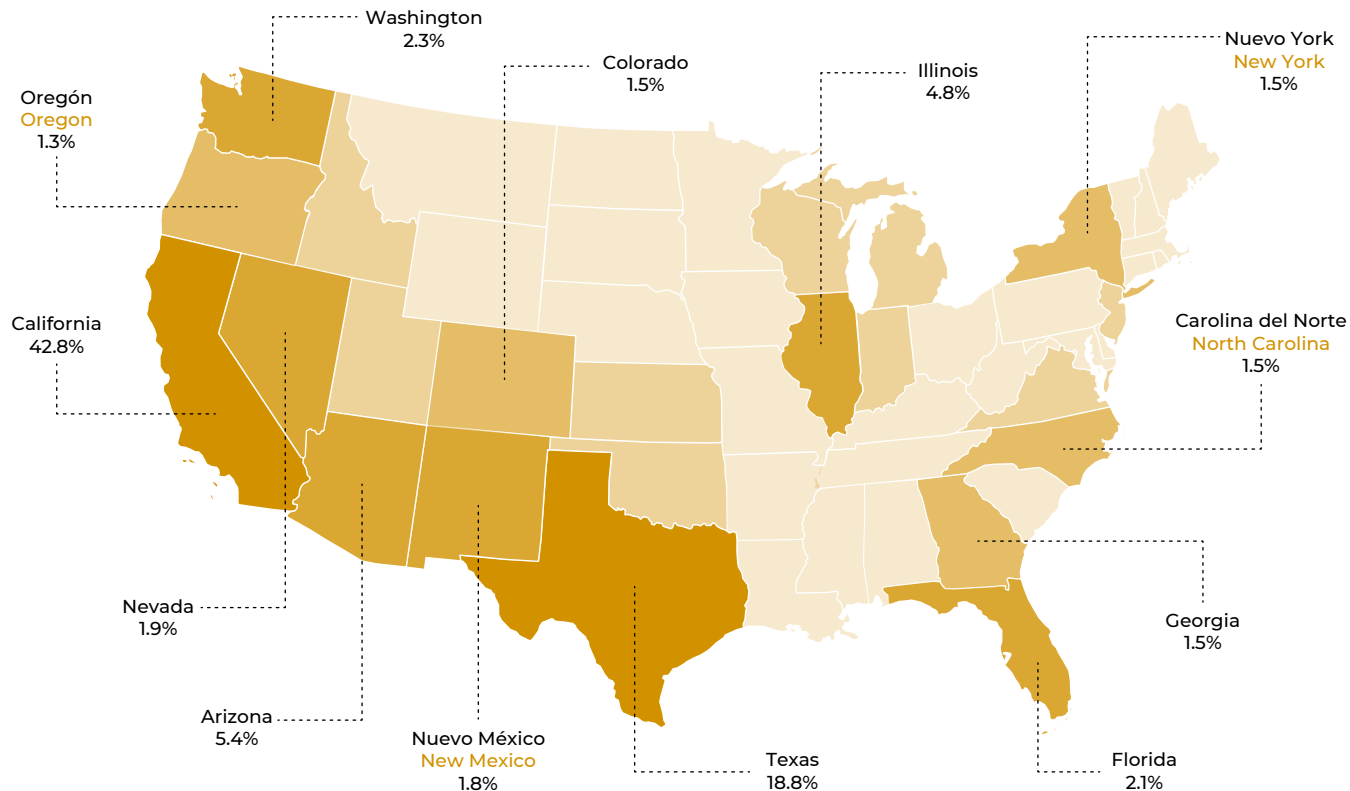

Nota: * Años fiscales de octubre del año previo a septiembre del año de referencia. Los datos no especificados fueron prorrateados.

Note: * Fiscal Years are from October of previous year to September of the reference year. The unspecified data was prorated.

Datos / data: www.migracionyremesas.org/tb/?a=EB32A7

Fuente: Elaboración propia con base en el Anuario de Inmigración Estadístico: 2008-2017, de la Oficina de Inmigración Estadística del Departamento de Seguridad Nacional de EE.UU.: Naturalizaciones.

En 2017, la población mexicana naturalizada en EE. UU. ascendió a 119 mil, representando 16.8% del total de personas naturalizadas. Los principales estados donde reside la población mexicana con el nuevo estatus son: California (42.8%), Texas (18.8%) y Arizona (5.4%). De forma general, los estados que más la concentran son Nuevo México, Arizona y Texas.

In 2017, the number of Mexicans naturalized as U.S. citizens rose to 119 thousand and they accounted for 16.8% of all naturalized citizens. The main states in which Mexicans with this new status reside are: California (42.8%), Texas (18.8%) and Arizona (5.4%). The states with the highest concentration of naturalized citizens are New Mexico, Arizona and Texas.

Visas emitidas por autoridades de Estados Unidos a población mexicana Visas issued by U.S. authorities to Mexicans

Gráfica 4.9 Visas emitidas por autoridades de Estados Unidos en sus oficinas consulares según nacionalidad, años fiscales* 1997-2017 (millones)

Chart 4.9 Visas issued at U.S. Foreign Service Posts by nationality, fiscal years* 1997-2017 (million)

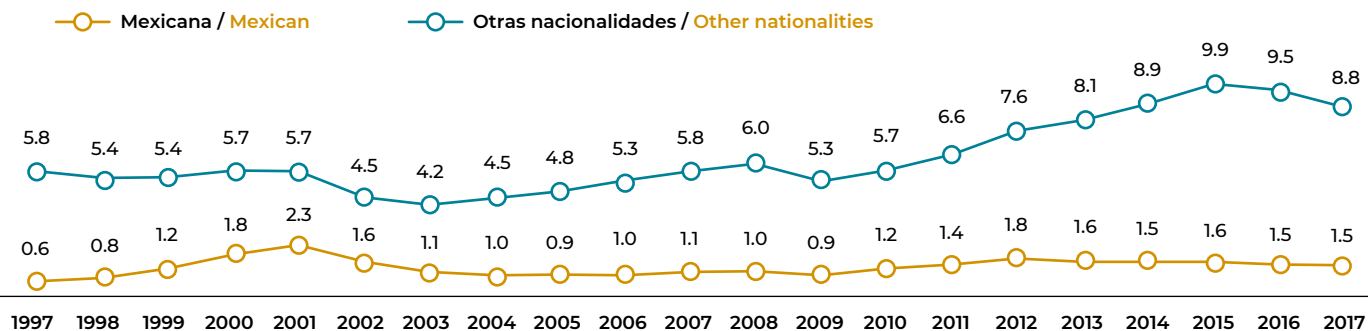

Gráfica 4.10 Distribución porcentual de visas expedidas por autoridades de Estados Unidos según nacionalidad, año fiscales* 1997-2017

Chart 4.10 Percentage distribution of visas issued by U.S. authorities according to nationality, fiscal years* 1997-2017

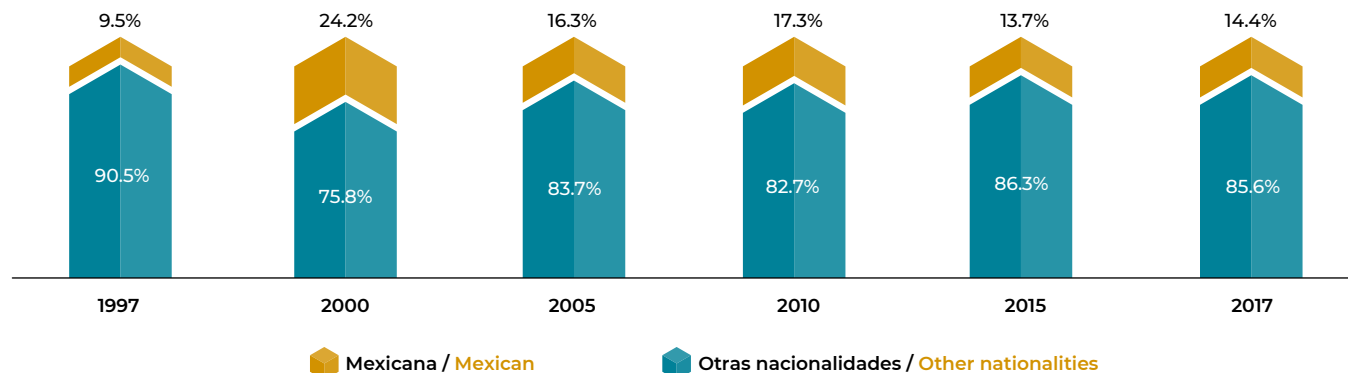

Nota: * Años fiscales de octubre del año previo a septiembre del año de referencia.

Note: * Fiscal Years are from October of previous year to September of the reference year.

Datos / data: www.migracionyremesas.org/tb/?a=66BC17

Con las cifras de emisión de visas del gobierno estadounidense (10.2 millones en 2017) se advierte que el porcentaje anual que representan las visas otorgadas a la población mexicana (17.2% en promedio) sigue los ciclos de la política migratoria: su valor se triplica entre 1997 y 2001, desciende bruscamente desde 2002, crece de 2009 a 2012, para descender en los años subsiguientes.

Fuente: Elaboración propia con datos de Departamento de Estado. Oficina de Asuntos Consulares. Informe de la Oficina de Visas, 2017.

The U.S. government's visa issuance figures (10.2 million in 2017) show that the annual percentage of visas granted to the Mexican population (17.2% on average) follows the immigration policy cycles: its value triples between 1997 and 2001, drops sharply from 2002, grows from 2009 to 2012, to decline in subsequent years.

Actividades legislativas en Estados Unidos

Legislative activities in the United States

Mapa 4.4 Actividad legislativa migratoria en Estados Unidos sobre salud, 2017 y 2018

Map 4.4 Legislative activity on migration in the United States on the subject of health, 2017 and 2018

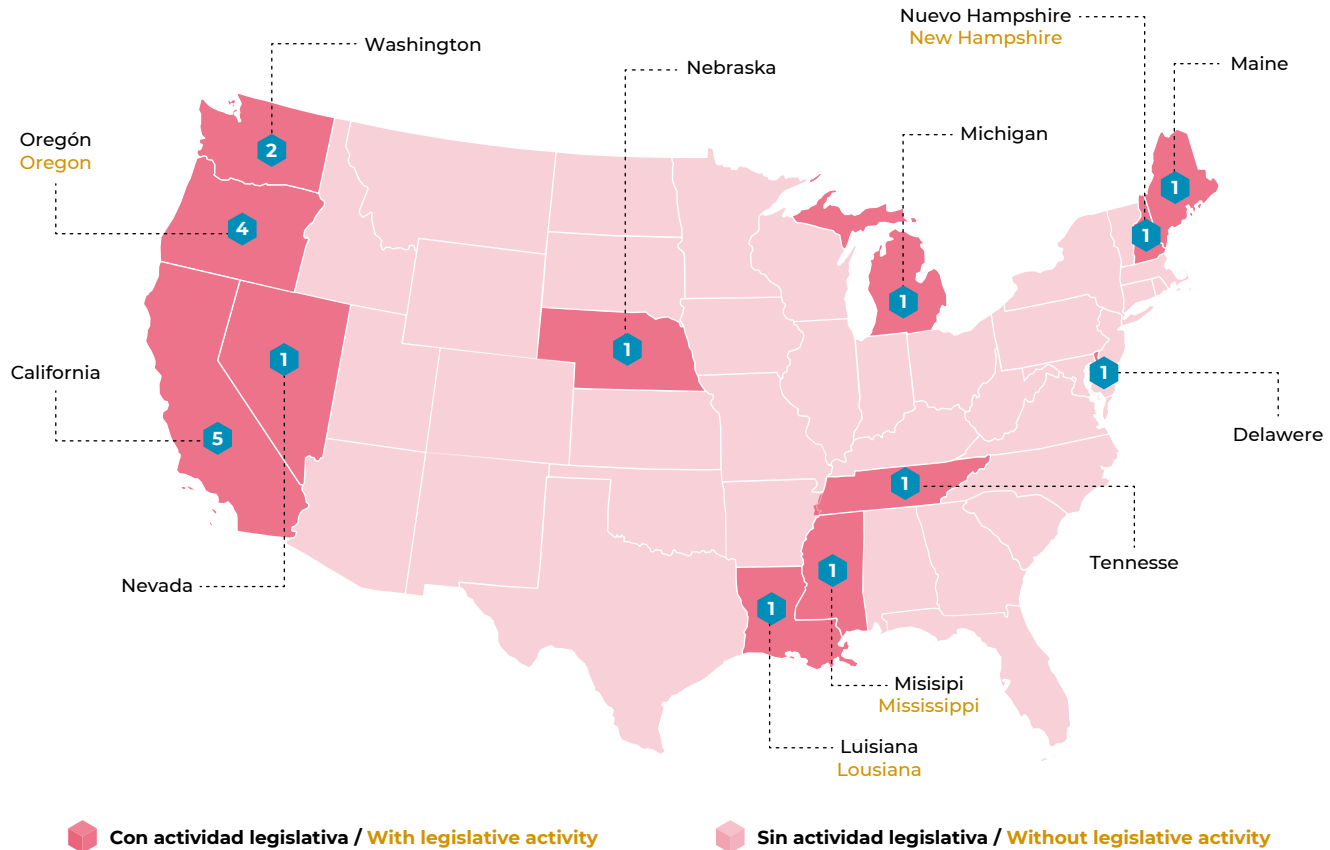

Datos / data: www.migracionyremesas.org/tb/?a=12EA39

Fuente: Elaboración propia con base en datos de la Conferencia Nacional de Legislaturas Estatales, 2017 y 2018.

Entre 2017 y 2018 se promulgaron 21 acciones legislativas de migración sobre el tema de salud, predominando aspectos sobre acceso a los servicios médicos. Existen al menos 12 iniciativas orientadas a ofrecer beneficios públicos a la población extranjera; sin embargo, en los estados de Hawái y Misisipi las iniciativas imponen como requisito la ciudadanía.

Between 2017 and 2018, 21 legislative actions of migration of health were enacted, with aspects of access to medical services taking precedence. There are at least 12 initiatives aimed at providing public benefits to the foreign population; however, in the states of Hawaii and Mississippi, citizenship is a requirement to enjoy said benefits.

Mapa 4.5 Actividad legislativa migratoria en Estados Unidos sobre empleo, 2017 y 2018

Map 4.5 Legislative activity on migration in the United States on the subject of employment, 2017 and 2018

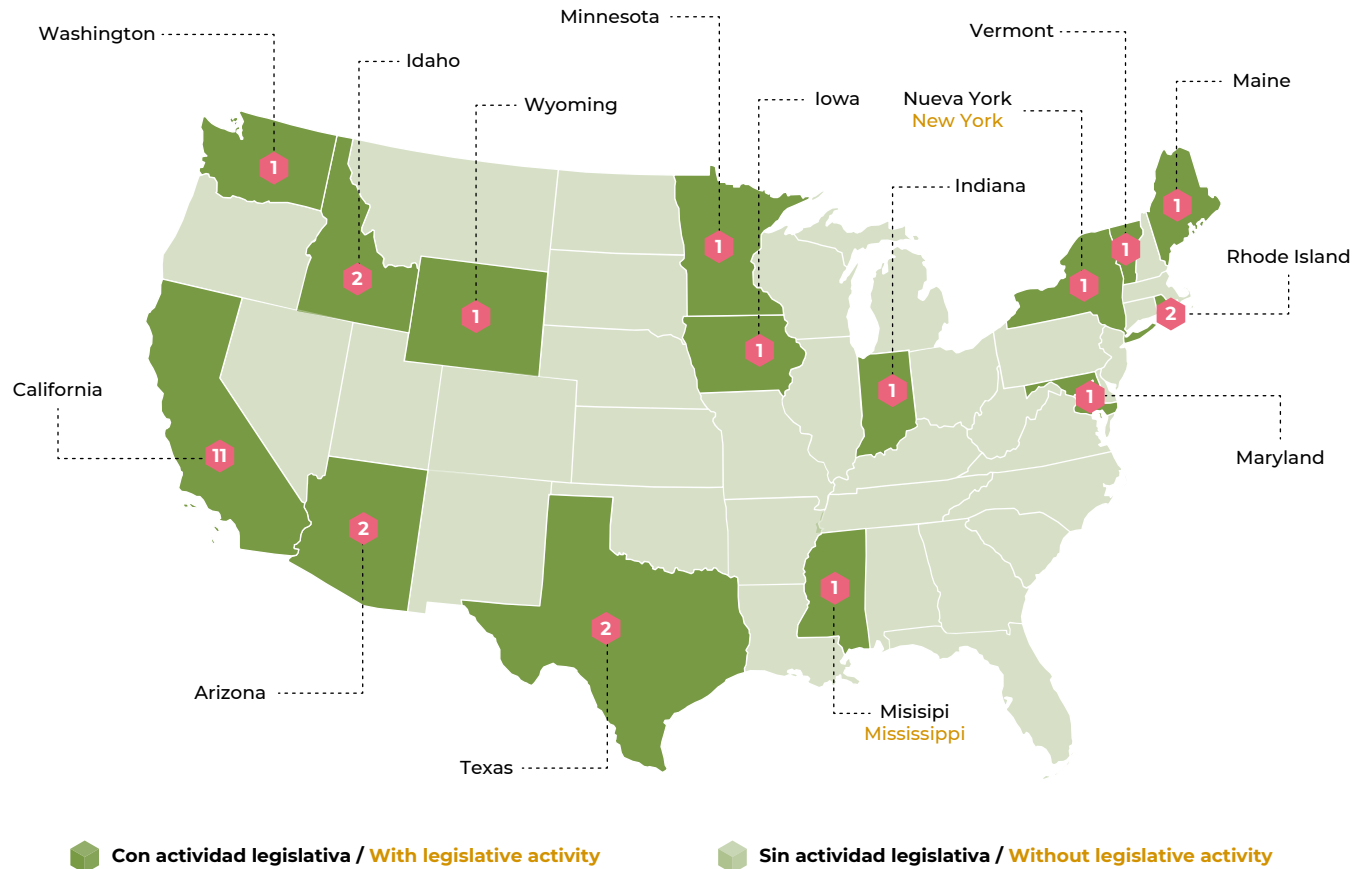

Datos / data: www.migracionyremesas.org/tb/?a=B19C9A

Entre 2017 y 2018 se identificaron por lo menos 29 iniciativas de ley de migración en materia de empleo. Diez de ellas pretenden reforzar el trabajo legal en los estados, mediante la instrumentación de más y mejores procedimientos de verificación, así como más sanciones a los empleadores, con el fin de inhibir la actividad laboral de la población migrante sin documentos.

Fuente: Elaboración propia con base en datos de la Conferencia Nacional de Legislaturas Estatales, 2017 y 2018.

At least 29 employment law initiatives of migration were identified between 2017 and 2018. Ten of them seek to strengthen legal work in the states through the implementation of more –and improved– verification procedures, as well as more penalties for employers, to prevent undocumented migrants from working.

Actividades legislativas en Estados Unidos

Legislative activities in the United States

Mapa 4.6 Actividad legislativa migratoria en Estados Unidos sobre educación, 2017 y 2018

Map 4.6 Legislative activity on migration in the United States on the subject of education, 2017 and 2018

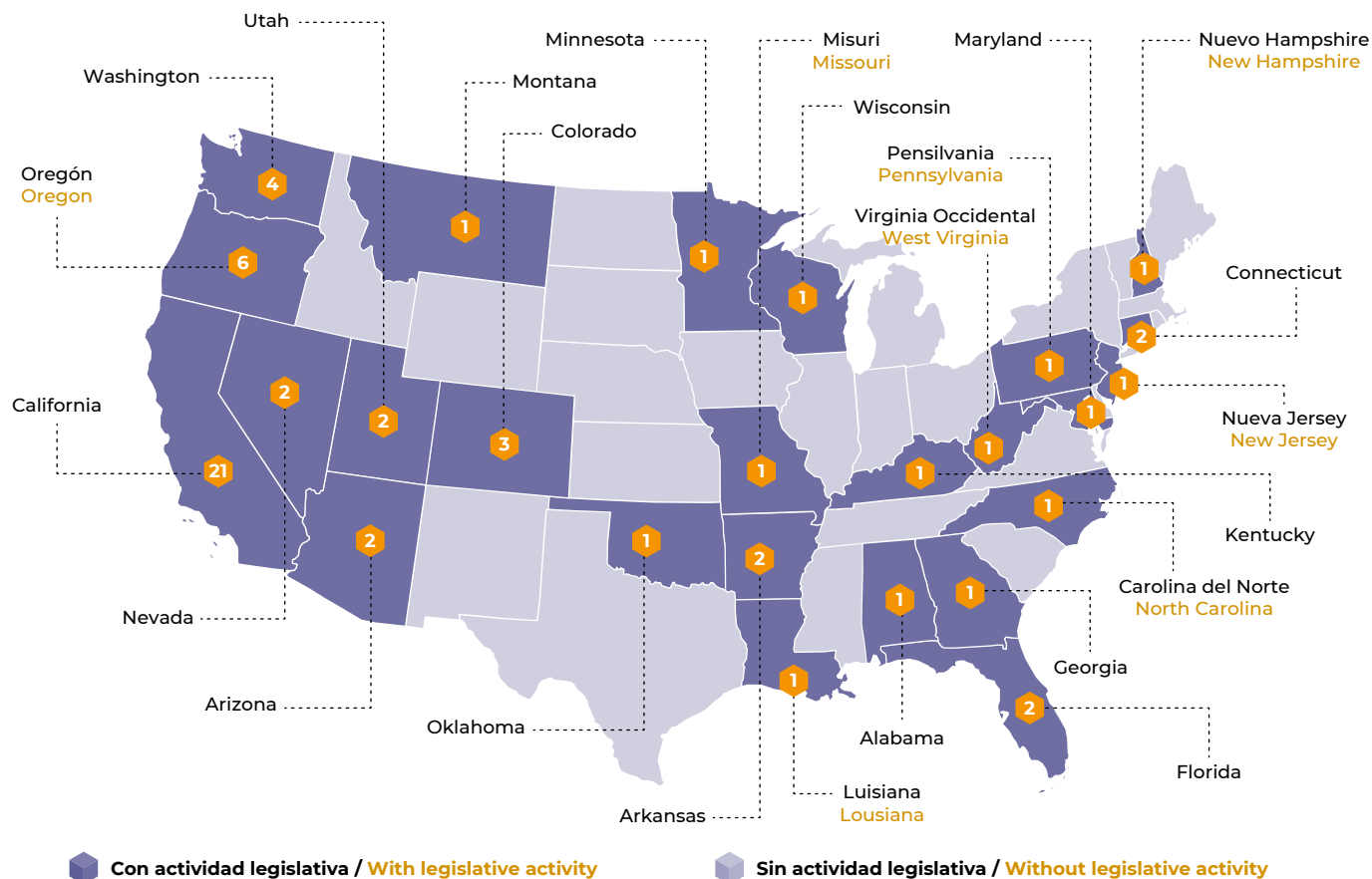

Datos / data: www.migracionyremesas.org/tb/?a=CC4837

Fuente: Elaboración propia con base en datos de la Conferencia Nacional de Legislaturas Estatales, 2017 y 2018.

Se registraron 61 acciones legislativas migratorias en materia de educación, 35 de ellas pretenden incentivar la continuidad de los estudios de la población migrante, así como la protección de datos personales de la población migrante estudiantil. De forma contraria, sobresalen las iniciativas presentadas en Georgia y Florida, las cuales vulneran los derechos educativos de la población migrante.

There were 61 legislative actions of migration in the field of education, 35 of which aim to encourage migrants to continue with their studies, and aim to protect the personal data of migrant students. On the other hand, Georgia and Florida have initiatives that stand out insofar as they violate migrants' educational rights.

Mapa 4.7 Actividad legislativa migratoria en Estados Unidos sobre el presupuesto y cumplimiento de la Ley, 2017 y 2018
Map 4.7 Legislative activity on migration in the United States on budget and compliance with the Law, 2017 and 2018

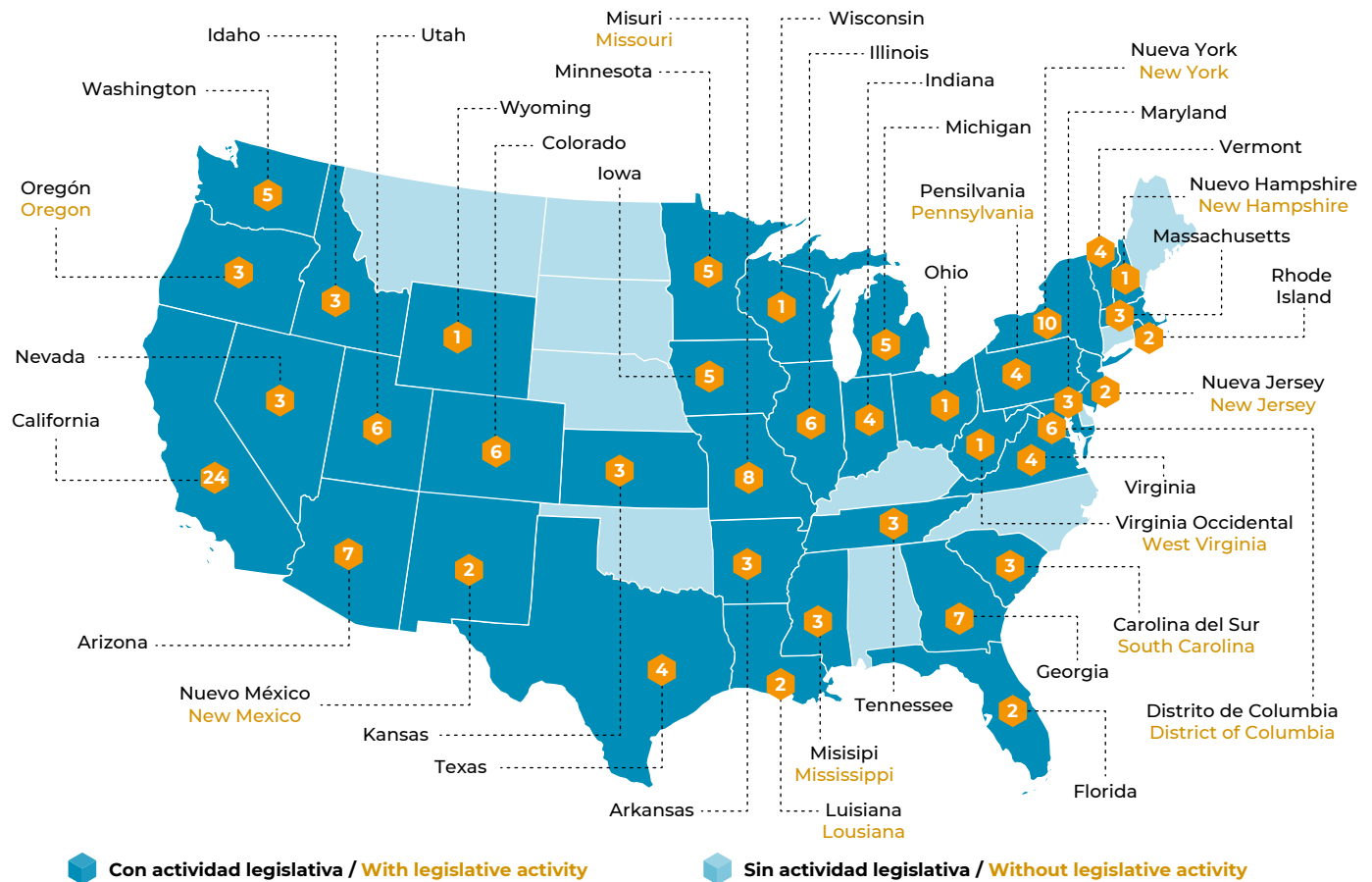

Datos / data: www.migracionyremesas.org/tb/?a=E1B327

Se registraron al menos 105 actividades legislativas de migración en materia de presupuesto al interior del tema migratorio en 2017 y 2018. En su mayoría refieren a incrementar o reasignar recursos para la integración de personas migrantes así como atención a población refugiada. Se identifican tres iniciativas en: Arizona, Maryland y Missouri, de restricción de presupuesto para la población sin documentos y para reasignarlo a mayor seguridad.

Fuente: Elaboración propia con base en datos de la Conferencia Nacional de Legislaturas Estatales, 2017 y 2018.

There were at least 105 budgetary legislative initiatives regarding immigration in 2017 and 2018. Most of these aim to increase or reallocate resources for the integration of migrants, and to assist the refugee population. There are three initiatives, in Arizona, Maryland and Missouri, aimed at limiting the budget for undocumented migrants.

5

En 2017, 7 millones de personas emigrantes sudamericanas fueron originarios de cuatro países: Colombia, Brasil, Perú y Ecuador.

In 2017, 7 million South American emigrants were from four countries: Colombia, Brazil, Peru and Ecuador.



El número de población emigrante de México en el mundo sumó 13 millones en 2017; cantidad superior a la población emigrante de Sudamérica (12 millones).

The number of Mexican emigrants residing around the world totaled 13 million in 2017, meaning that they outnumbered emigrants from South America (12 million).



Colombia, Perú, Ecuador y Brasil fueron los principales receptores de remesas en Sudamérica, al sumar 15 mil millones de US dólares en 2018.

Colombia, Peru, Ecuador and Brazil were the main recipients of remittances in South America, with a total of 15 billion of US dollars being received in 2018.



Entre la población sudamericana hay un fuerte componente de emigración intrarregional, pero también eligen como destinos España, EE. UU. e Italia.

There is a high level of intraregional emigration in South America, but South Americans also migrate to Spain, the U.S. and Italy.



Argentina y Brasil reciben una importante cantidad de población inmigrante, muchos de ellos también de América del Sur.

Argentina and Brazil receive a large number of immigrants, many of whom are also from South America.



Los países sudamericanos más dependientes de las remesas en 2018, en términos del porcentaje de su PIB fueron: Bolivia (3.5%) y Ecuador (2.9%).

The South American countries most dependent on remittances in 2018, in terms of the percentage of their GDP, were: Bolivia (3.5%) and Ecuador (2.9%).



Migración y remesas en América del Sur

Migration and remittances in South America

Sudamérica se caracterizó en el siglo XIX como una prominente región de destino de la migración, principalmente de Europa, China y Japón. Aunque ya se observaba un aumento en la emigración sudamericana durante el siglo XX, fue hasta la década entre 2000 y 2010 cuando ésta se disparó al pasar de 6.6 a casi 11.2 millones de personas emigrantes provenientes de la región. Durante este periodo, en Argentina, Brasil, Colombia, Perú y Venezuela creció el número de personas emigrantes entre 50% y 100%; mientras que de Ecuador, Paraguay y Bolivia aumentó más del 100%.

En 2017, se estimó que la población emigrante sudamericana ascendía a 12 millones, quienes fueron la fuente sustancial de los 18.6 mil millones de US dólares que llegaron al continente en 2018. El presente capítulo proporciona información respecto a la evolución del volumen de la emigración y las remesas de los países de Sudamérica; las principales naciones de destino de la población emigrante, y de procedencia de la inmigrante, con mapas sobre los departamentos o regiones de origen, entre otros datos de interés.

In the 19th century, South America was a prominent destination for migrants, who mainly arrived from Europe, China and Japan. Although South American emigration increased during the 20th century, it was between 2000 and 2010 that the number of emigrants from the region skyrocketed from 6.6 million to almost 11.2 million. This period saw the number of emigrants in Argentina, Brazil, Colombia, Peru and Venezuela grow by between 50% and 100%, and by over 100% in Ecuador, Paraguay and Bolivia.

There were an estimated 12 million South American emigrants in 2017, who contributed a substantial proportion of the 18.6 billion of US dollars received by the continent in 2018. This chapter provides information on the evolution of the volume of emigration and remittances in South American countries; the main destination nations for migrants; and the origin of immigrants, with maps of their departments and regions of origin, among other data of interest.

Mapa 5.1 Migración y remesas en América del Sur

Map 5.1 Migration and remittances in South America

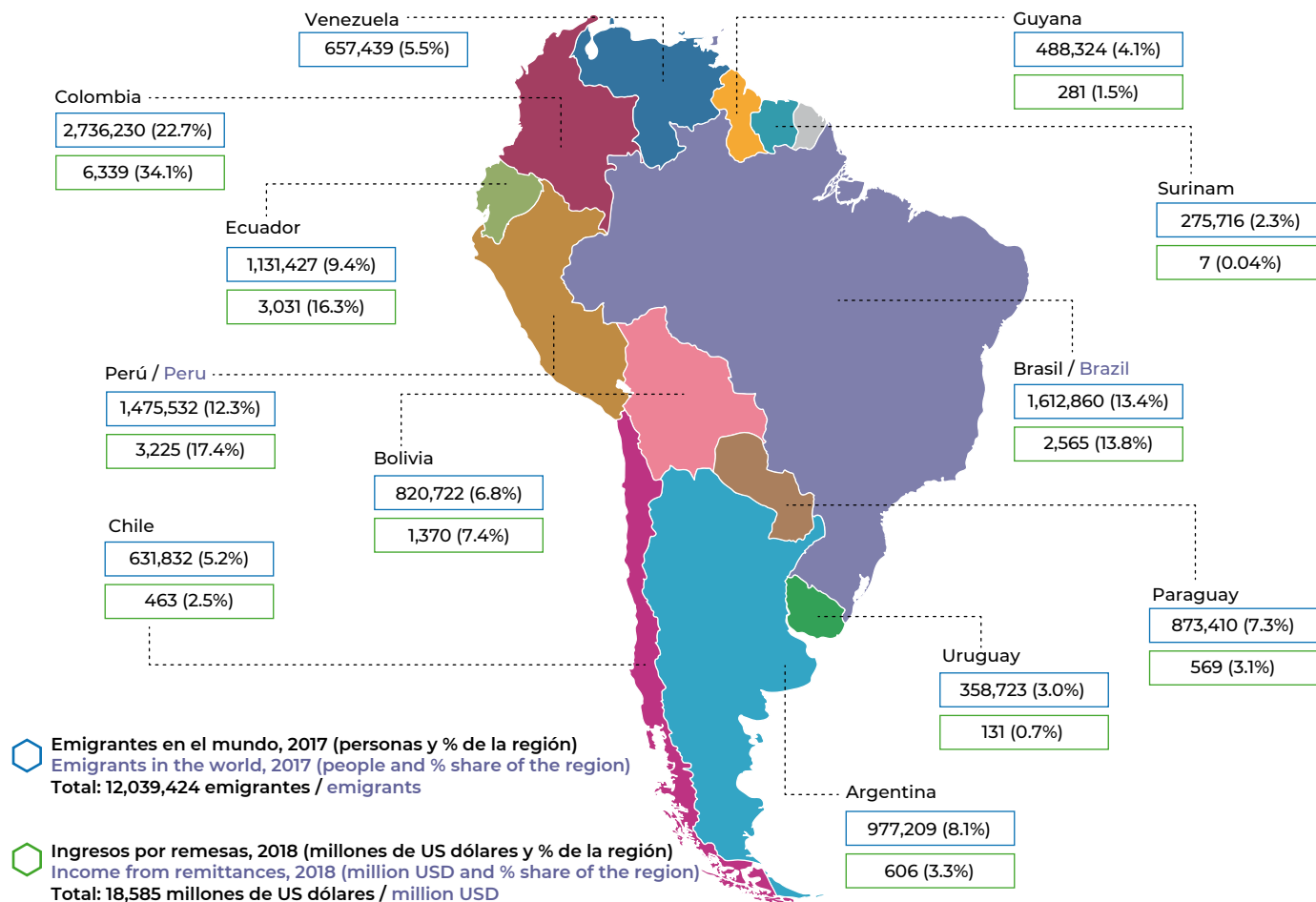

Datos / data: www.migracionyremesas.org/tb/?a=FED6CD

Fuente: Elaboración propia con cifras de la División de Población de las Naciones Unidas, bancos centrales de diferentes países, y estimaciones del Banco Mundial, diciembre 2018.

En 2017, las personas emigrantes de origen sudamericano eran 12 millones, un volumen importante, pero inferior al que tuvo México (12.9 millones). Un año después la región recibió 18,585 millones de US dólares por concepto de remesas. Colombia, Brasil, Perú y Ecuador fueron los países de la región con más emigrantes y los que lideraron como receptores de remesas.

In 2017, there were 12 million emigrants of South American origin; a large number, but lower than the number from Mexico (12.9 million). The year after, the region received 18,585 million of US dollars in remittances. Colombia, Brazil, Peru and Ecuador were the countries with the most emigrants in the region, and also received the most remittances.

Gráfica 5.1 Población emigrante paraguaya en el mundo y principales países de destino, 1960-2017 (personas)

Chart 5.1 Paraguayan emigrants in the world and main countries of destination, 1960-2017 (people)

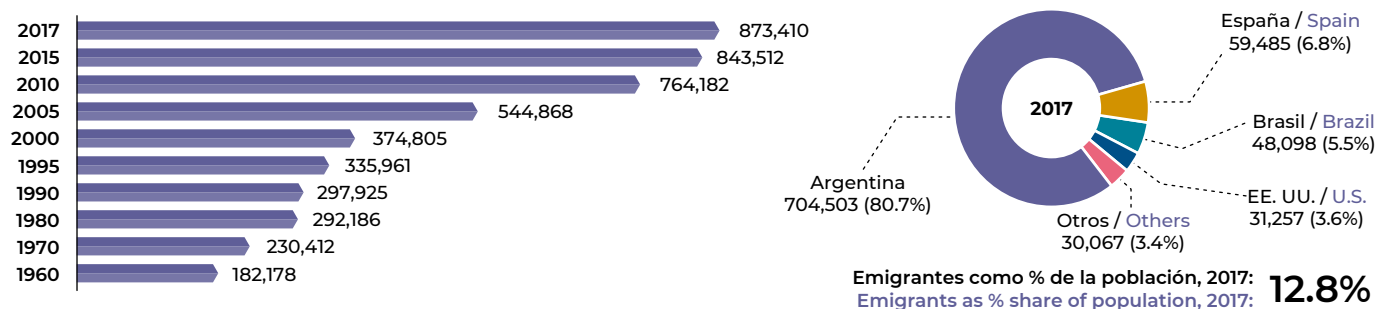

Mapa 5.2 Porcentaje de hogares con personas emigrantes, principales departamentos, 2007-2011

Map 5.2 Percentage of households with emigrants, main departments, 2007-2011

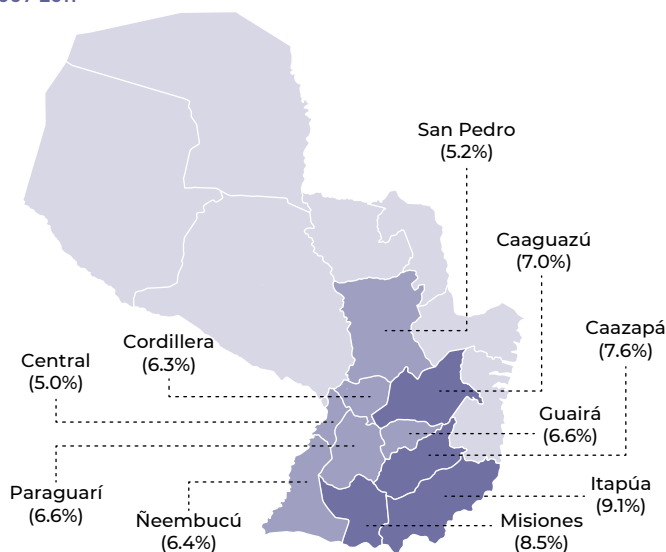

Gráfica 5.2 Ingresos por remesas en Paraguay, 2010-2018 (millones de US dólares)

Chart 5.2 Income from remittances in Paraguay, 2010-2018 (million USD)

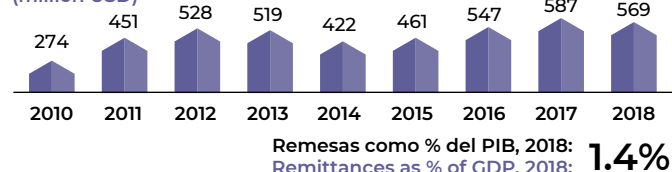

Gráfica 5.3 Principales países de origen de inmigrantes en Paraguay, 2017 (personas y %)

Chart 5.3 Main origin countries for immigrants in Paraguay, 2017 (people and % share)

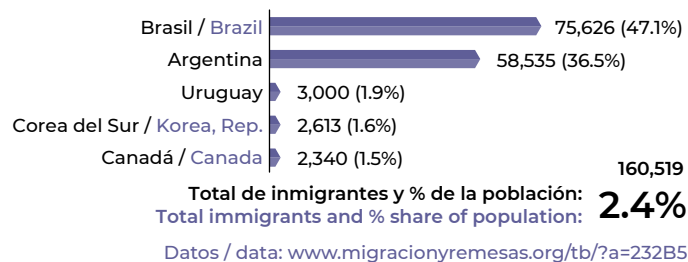

En 2017, Paraguay tuvo 873 mil personas emigrantes, equivalente a 12.8% de su población, quienes residieron en su mayoría en Argentina (80.7%). Itapúa, Misiones, Caazapá y Caaguazú fueron los departamentos con más hogares con alguna persona emigrante. En 2018, las remesas ascendieron a 569 millones de US dólares, lo que representó 1.4% del PIB.

Fuente: Elaboración propia con cifras de la División de Población de las Naciones Unidas, Banco Central del Paraguay, y DGEEC, Censo Nacional 2012.

In 2017, Paraguay had 873,410 emigrants –equivalent to 12.8% of its population– who, for the most part, resided in Argentina (80.7%). Itapúa, Misiones, Caazapá and Caaguazú were the departments with the most households with an emigrant. Remittances amounted to 569 million of US dollars in 2018, accounting for 1.4% of GDP.

Gráfica 5.4 Principales países de destino de la población emigrante, 2017 (personas)

Chart 5.4 Main countries of destination of emigrants, 2017 (people)

De Argentina / From Argentina:

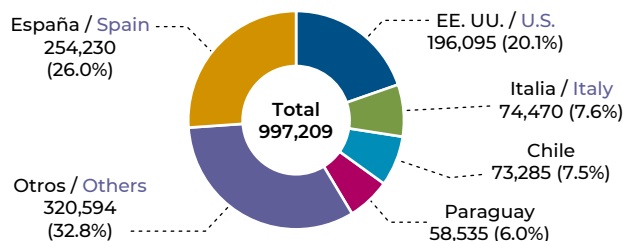

Emigrantes como % de la población: **2.2%**
Emigrants as % share of population:

De Uruguay / From Uruguay:

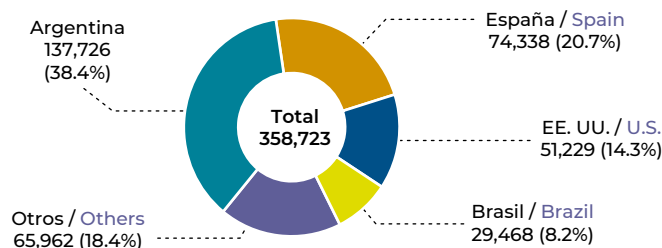

Emigrantes como % de la población: **10.4%**
Emigrants as % share of population:

Gráfica 5.5 Ingresos por remesas (millones de US dólares)

Chart 5.5 Income from remittances (million USD)

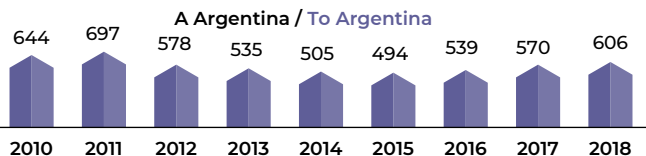

Remesas como % del PIB, 2018: **0.1%**
Remittances as % of GDP, 2018:

A Uruguay / To Uruguay

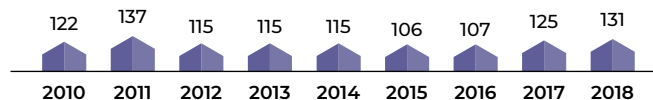

Remesas como % del PIB, 2018: **0.2%**
Remittances as % of GDP, 2018:

Gráfica 5.6 Principales países de origen de inmigrantes, 2017 (personas y %)

Chart 5.6 Main origin countries for immigrants, 2017 (people and % share)

En Argentina / In Argentina

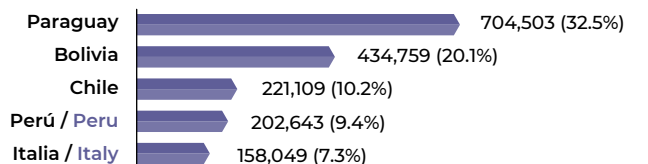

Total de inmigrantes y % de la población: **4.9%**
Total immigrants and % share of population:

En Uruguay / In Uruguay

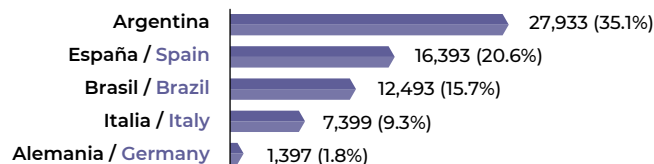

Total de inmigrantes y % de la población: **2.3%**
Total immigrants and % share of population:

Datos / data: www.migracionyremesas.org/tb/?a=1B44C6 y www.migracionyremesas.org/tb/?a=696CE4

Fuente: Elaboración propia con cifras de la División de Población de las Naciones Unidas, Banco Central del Uruguay y Banco Mundial, 2018.

Argentina y Uruguay son países con flujos importantes tanto de emigración como de inmigración. La población argentina en el exterior reside principalmente en España y Estados Unidos, mientras que Argentina recibe personas migrantes de Paraguay, Bolivia, Chile y Perú, entre otros países. Uruguay recibe personas mayoritariamente de Argentina y España, siendo estas mismas naciones los destinos preferidos de la emigración uruguaya.

Argentina and Uruguay have significant emigration and immigration flows. Most Argentines residing abroad are in Spain and the United States, while Argentina receives migrants from Paraguay, Bolivia, Chile and Peru, among other countries. Uruguay mainly receives migrants from Argentina and Spain, with those nations also being the preferred destinations for Uruguayan emigrants.

Gráfica 5.7 Población emigrante chilena en el mundo y principales países de destino, 1960-2017 (personas)

Chart 5.7 Chilean emigrants in the world and main countries of destination, 1960-2017 (people)

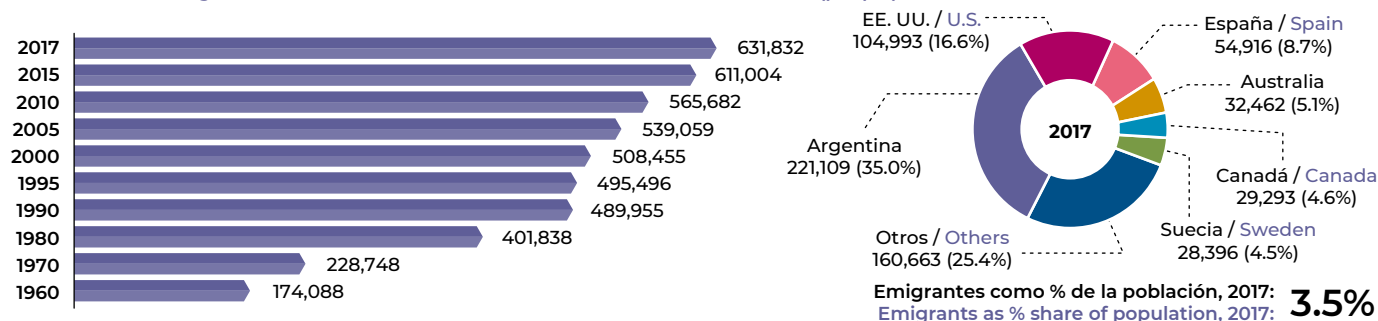

Mapa 5.3 Emigrantes de Chile registrados en el exterior, principales regiones de residencia de salida, 2016 (% del total)

Map 5.3 Chilean emigrants registered abroad, main regions of residence before departure, 2016 (% share)

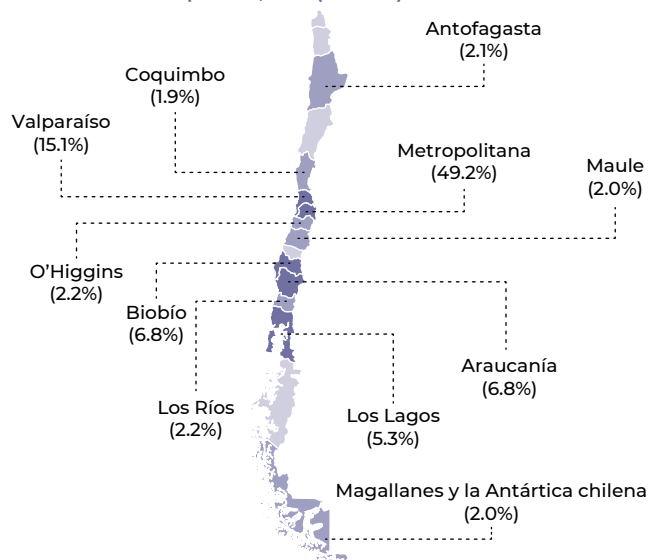

Gráfica 5.8 Ingresos por remesas en Chile, 2010-2018 (millones de US dólares)

Chart 5.8 Income from remittances in Chile, 2010-2018 (million USD)

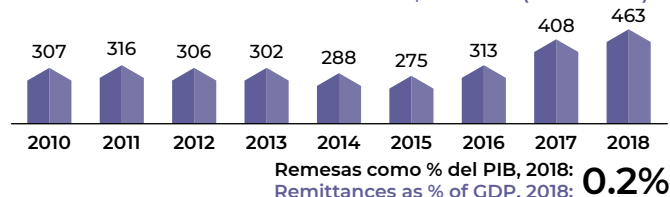

Gráfica 5.9 Principales países de origen de inmigrantes en Chile, 2017 (personas y %)

Chart 5.9 Main origin countries for immigrants in Chile, 2017 (people and % share)

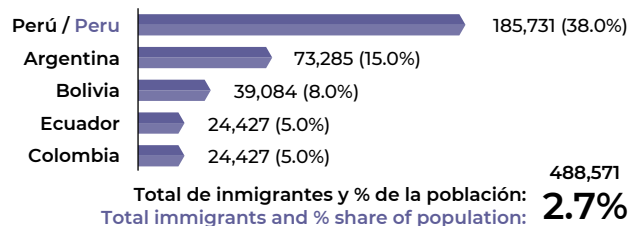

Datos / data: www.migracionyremesas.org/tb/?a=A0CCD7

Chile tuvo 631,832 personas emigrantes en 2017, equivalente a 3.5% de su población. Los países en donde residen son Argentina y Estados Unidos, principalmente. La mayoría de la población chilena en el exterior proviene de las regiones Metropolitana de Santiago y Valparaíso. En contraste, las personas inmigrantes representan 2.7% de la población de Chile, y son originarias en su mayoría de Perú y Argentina.

Chile had 631,832 emigrants in 2017, equivalent to 3.5% of its population. The countries in which they mainly reside are Argentina and the United States. The majority of Chileans residing abroad are from the Santiago Metropolitan and Valparaíso regions. In contrast, immigrants account for 2.7% of Chile's population, and originate mostly from Peru and Argentina.

Fuente: Elaboración propia con cifras de la División de Población de las Naciones Unidas, Banco Central de Chile e INE-DICOEX, 2do registro de chilenos en el exterior, 2016.

Gráfica 5.10 Población emigrante brasileña en el mundo, 1960-2017 (personas)

Chart 5.10 Brazilian emigrants in the world, 1960-2017 (people)

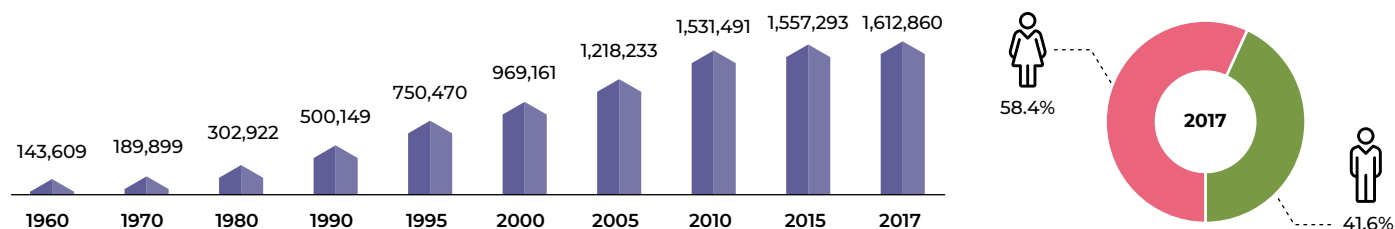

Mapa 5.4 Población brasileña en el exterior, principales unidades federativas de salida*, 2010 (% del total)

Map 5.4 Brazilians abroad, main departure federative units*, 2010 (% share)

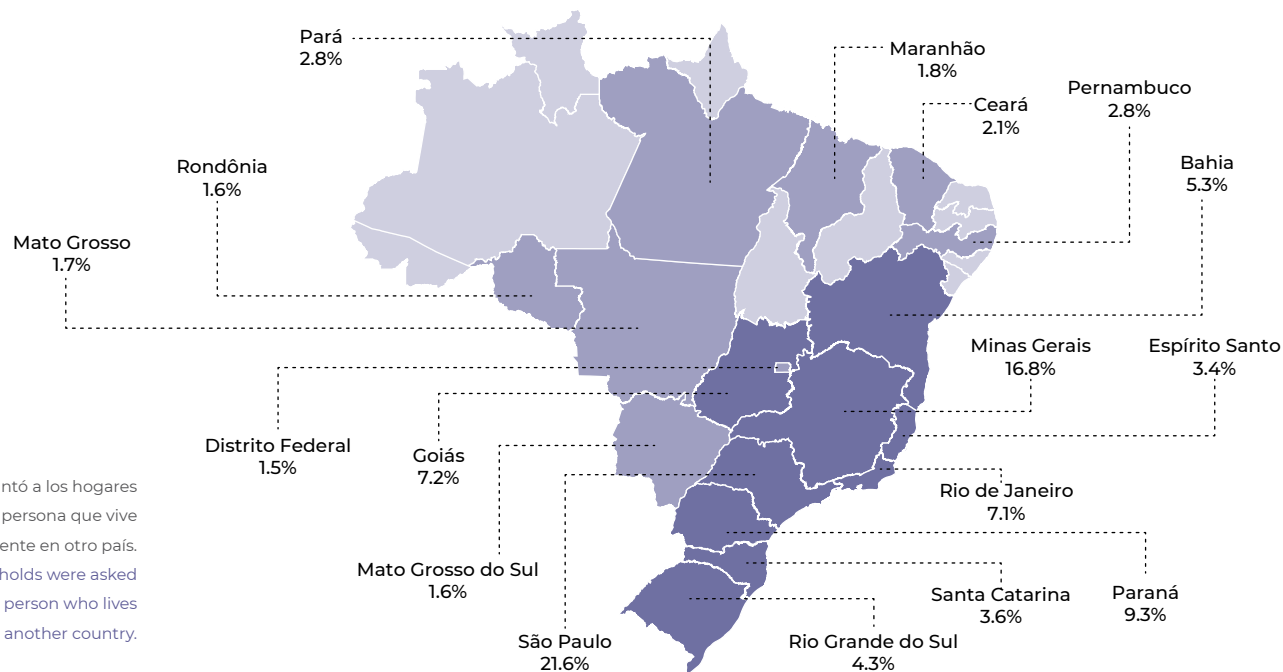

Nota: * Se preguntó a los hogares si tenían alguna persona que vive permanentemente en otro país.

Note: * Households were asked if they had any person who lives permanently in another country.

Datos / data: www.migracionyremesas.org/tb/?a=E9BAA2

Fuente: Elaboración propia con cifras de la División de Población de las Naciones Unidas e IBGE, Censo Demográfico 2010.

En los últimos 50 años se ha observado un crecimiento sostenido de la población emigrante brasileña en el mundo. En 2017, datos de las Naciones Unidas señalan que residían 1.6 millones de personas brasileñas fuera de su país, de las cuales 58.4% era mujer. Las unidades federativas que más expulsaron fueron: São Paulo, Minas Gerais, Paraná, Goiás y Río de Janeiro.

Over the past 50 years, sustained growth in Brazilian emigration has been observed around the world. In 2017, United Nations data indicated that 1.6 million Brazilians were residing outside of Brazil, and that 58.4% of those emigrants were women. The federative units with the most emigrants were: São Paulo, Minas Gerais, Paraná, Goiás and Rio de Janeiro.

Mapa 5.5 Principales países de destino de la población emigrante brasileña, 2017 (personas y %)

Map 5.5 Main destination countries for Brazilian emigrants, 2017 (people and % share)

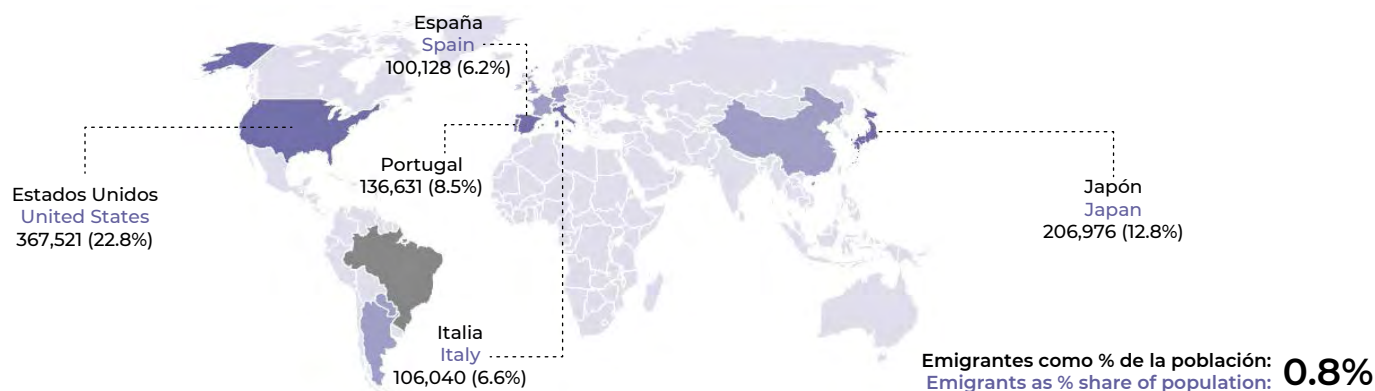

Gráfica 5.11 Distribución porcentual de las remesas según país de origen, 2018

Chart 5.11 Percentage distribution of remittances by country of origin, 2018



Gráfica 5.12 Ingresos por remesas en Brasil, 2010-2018 (millones de US dólares)

Chart 5.12 Income from remittances in Brazil, 2010-2018 (million USD)

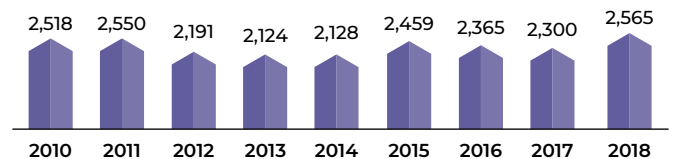

Remesas como % del PIB, 2018: **0.1%**
Remittances as % of GDP, 2018: **0.1%**

Gráfica 5.13 Principales países de origen de inmigrantes en Brasil, 2017 (personas y %)

Chart 5.13 Main origin countries for immigrants in Brazil, 2017 (people and % share)

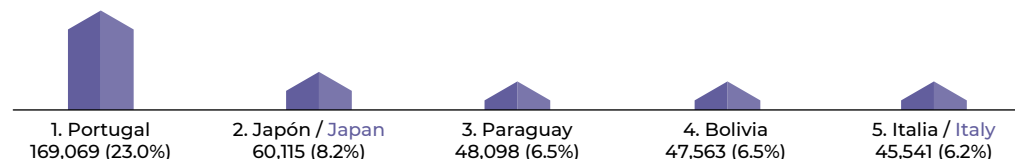

Total de inmigrantes y % de la población:
Total immigrants and % share of population:
735,557
0.4%

Datos / data: www.migracionyremesas.org/tb/?a=E9BAA2

En 2017, la diáspora brasileña estuvo dispersa en muchos países del mundo, principalmente Estados Unidos (22.8%), Japón (12.8%), Portugal (8.5%) e Italia (6.6%). Aunque la población brasileña en el exterior equivale a 0.8% de su país, los ingresos por remesas fueron relativamente muy bajos (2,565 millones de US dólares), y sólo representaron 0.1% del PIB en 2018.

Fuente: Elaboración propia con cifras de la División de Población de las Naciones Unidas y Banco Central do Brasil.

In 2017, the Brazilian diaspora was dispersed in many countries around the world, but mainly in the United States (22.8%), Japan (12.8%), Portugal (8.5%) and Italy (6.6%). Although the number of Brazilians residing abroad is equivalent to 0.8% of the country's population, remittances were relatively very low (2,565 million of US dollars) and accounted for only 0.1% of GDP in 2018.

Gráfica 5.14 Población emigrante colombiana en el mundo, 1960-2017 (personas)

Chart 5.14 Colombian emigrants in the world, 1960-2017 (people)

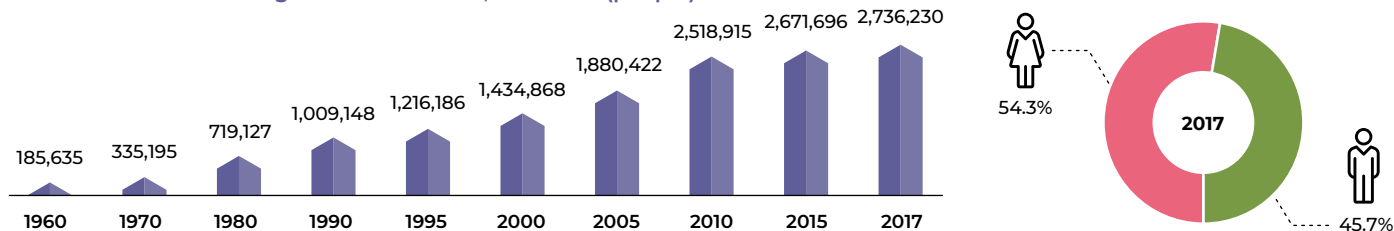

Mapa 5.6 Departamentos con mayor porcentaje de hogares con migrantes en el exterior, 2005 (% de hogares)

Map 5.6 Departments with the higher percentage of households with migrants abroad, 2005 (% of households)

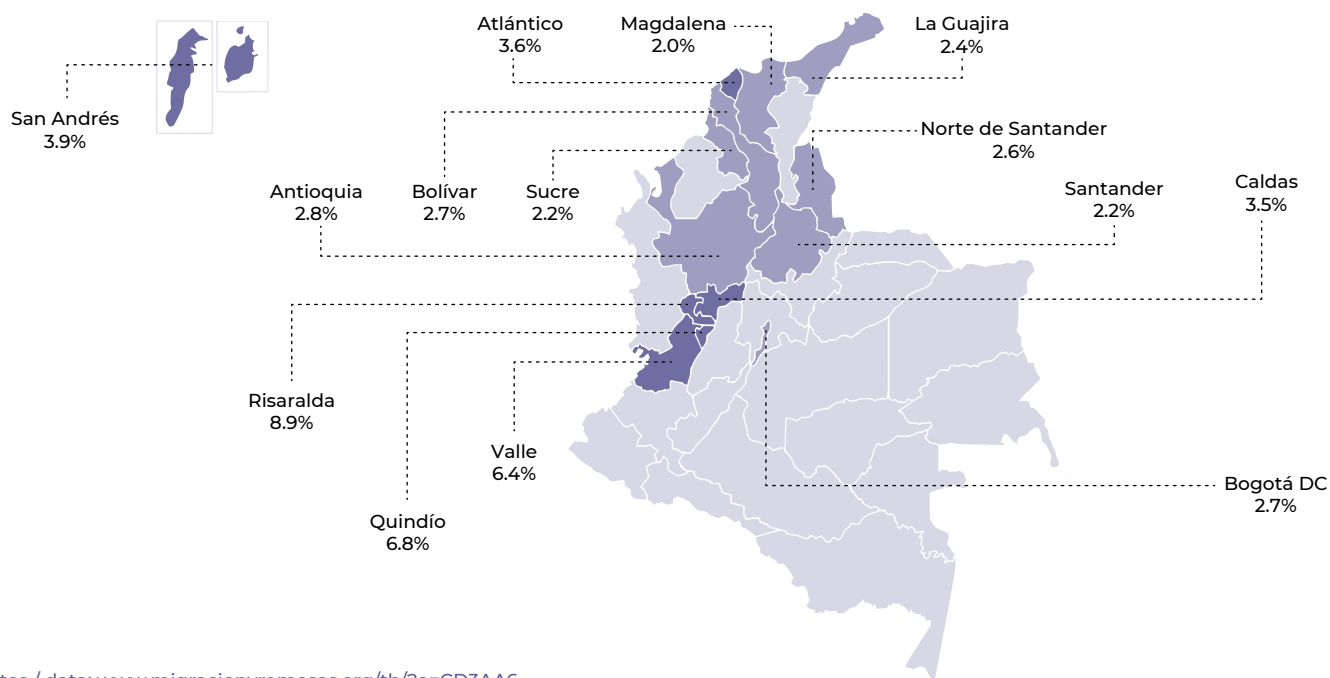

Datos / data: www.migracionyremesas.org/tb/?a=CD3AA6

Fuente: Elaboración propia con cifras de la División de Población de las Naciones Unidas y DANE, Censo General 2005.

Aunque la emigración colombiana aumentó de forma importante entre 2000 y 2010, su ritmo de crecimiento se desaceleró entre 2010 y 2017. En este último año, 54.3% de la población emigrante era mujer y 45.7% hombre. Con datos del último censo, se sabe que los departamentos con más proporción de hogares con personas emigrantes fueron: Risaralda, Quindío, Valle, San Andrés y Atlántico.

Although Colombian emigration increased significantly between 2000 and 2010, its growth rate slowed between 2010 and 2017. In the last year, 54.3% of migrants were women and 45.7% were men. Data from the most recent census indicates that the departments with the highest number of households with emigrants were: Risaralda, Quindío, Valle, San Andrés and Atlántico.

Mapa 5.7 Principales países de destino de la población emigrante colombiana, 2017 (personas y %)

Map 5.7 Main destination countries for Colombian emigrants, 2017 (people and % share)

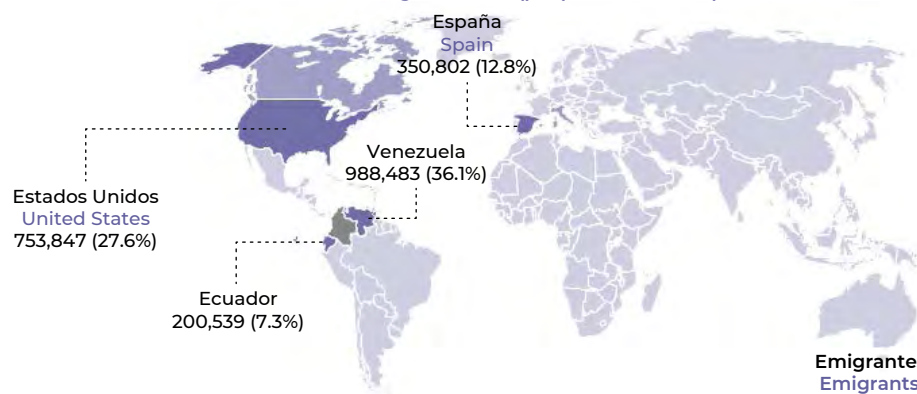

Emigrantes como % de la población:
Emigrants as % share of population: **5.6%**

Gráfica 5.15 Distribución porcentual de las remesas según modalidad de pago, 2013-2017

Chart 5.15 Percentage distribution of remittances by payment method, 2013-2017

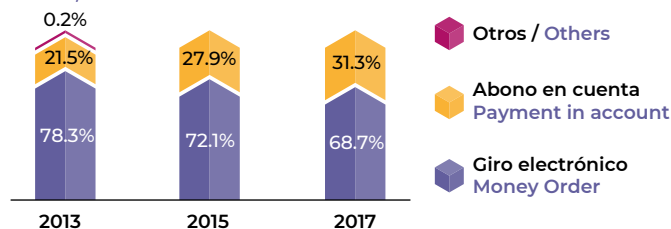

Gráfica 5.16 Ingresos por remesas en Colombia, 2010-2018 (millones de US dólares)

Chart 5.16 Income from remittances in Colombia, 2010-2018 (million USD)

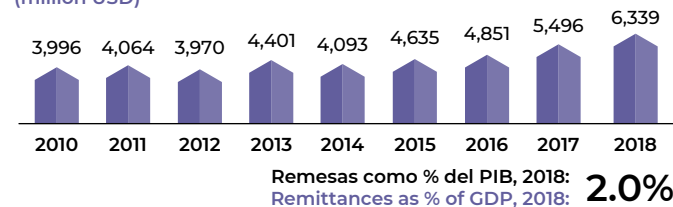

Remesas como % del PIB, 2018:
Remittances as % of GDP, 2018: **2.0%**

Gráfica 5.17 Principales países de origen de inmigrantes en Colombia, 2017 (personas y %)

Chart 5.17 Main origin countries for immigrants in Colombia, 2017 (people and % share)

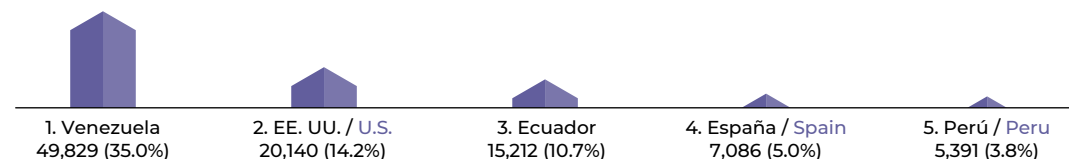

Total de inmigrantes y % de la población:
Total immigrants and % share of population:
142,319
0.3%

Datos / data: www.migracionyremesas.org/tb/?a=CD3AA6

Venezuela, Estados Unidos, España y Ecuador son los principales destinos de la emigración colombiana. En 2018, Colombia recibió 6,339 millones de US dólares en remesas, equivalente a 2.0% de su PIB. En Colombia residían casi 150 mil personas inmigrantes procedentes, principalmente, de Venezuela, Estados Unidos y Ecuador.

Fuente: Elaboración propia con cifras de la División de Población de las Naciones Unidas y Banco de la República, Colombia

Venezuela, the Estados Unidos, Spain and Ecuador are the main destinations for Colombian emigrants. 2018 saw Colombia receive 6.3 billion of US dollars in remittances, representing 2.0% of GDP. Almost 150 thousand immigrants were residing in Colombia, and mainly came from Venezuela, the Estados Unidos and Ecuador.

Gráfica 5.18 Población emigrante peruana en el mundo, 1960-2017 (personas)

Chart 5.18 Peruvian emigrants in the world, 1960-2017 (people)

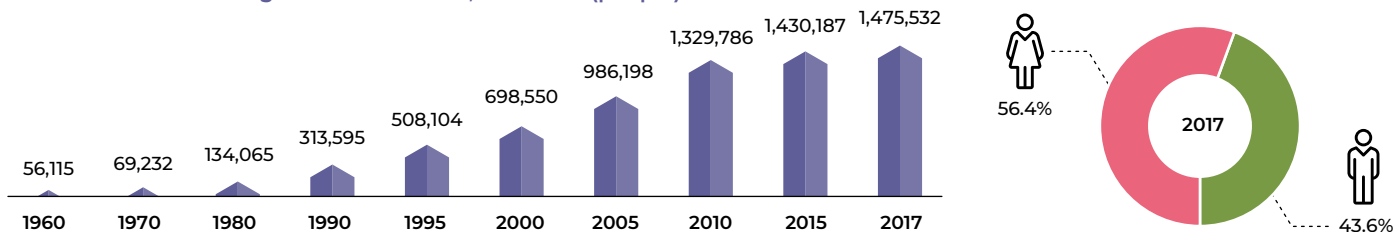

Mapa 5.8 Departamentos con mayor porcentaje de hogares con migrantes, 2017 (% de hogares)

Map 5.8 Departments with the higher percentage of households with migrants, 2017 (% of households)

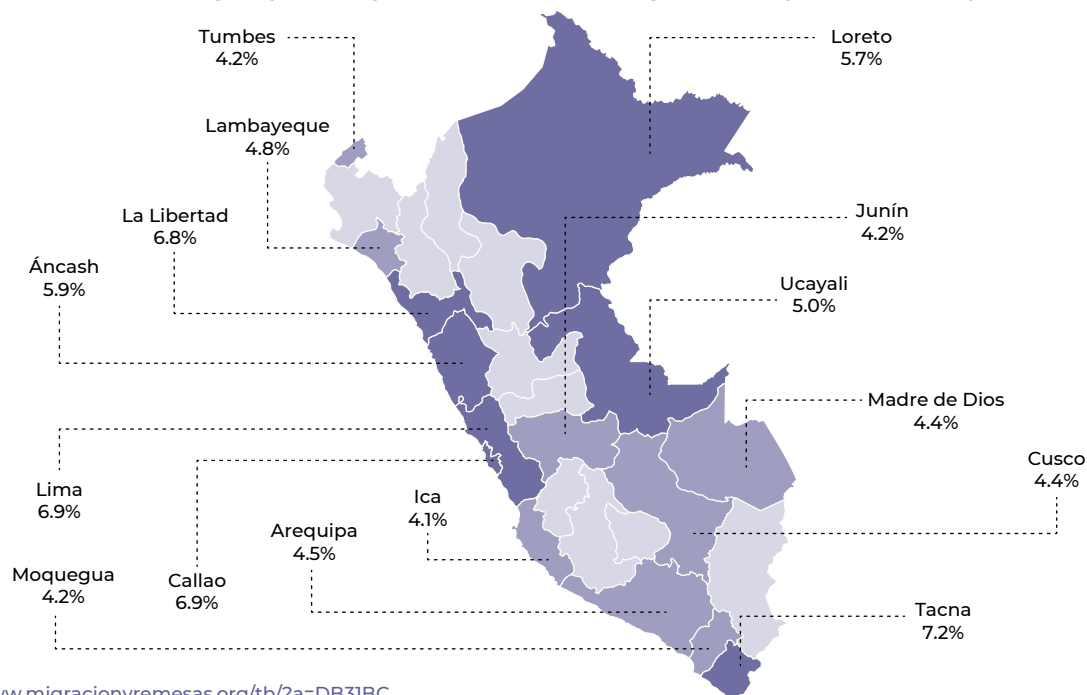

Datos / data: www.migracionyremesas.org/tb/?a=DB3IBC

Fuente: Elaboración propia con cifras de la División de Población de las Naciones Unidas, revisión 2017, e INEI Perú, Censos Nacionales 2017.

Entre 2000 y 2010 se presentó un crecimiento importante de la emigración de Perú, cuyo volumen casi se duplicó, al pasar de 700 mil a 1.3 millones de personas. En 2017, se contabilizó una población de cerca de 1.5 millones en el exterior; siendo Tacna, Callao, Lima y La Libertad los departamentos con los mayores porcentajes de hogares con personas emigrantes.

Emigration from Peru grew significantly between 2000 and 2010, with the number of emigrants almost doubling from 700 thousand to 1.3 million. In 2017, around 1.5 million Peruvians were residing abroad; Tacna, Callao, Lima and La Libertad were the departments with the highest percentages of households with emigrants.

Mapa 5.9 Principales países de destino de la población emigrante peruana, 2017 (personas y %)

Map 5.9 Main destination countries for Peruvian emigrants, 2017 (people and % share)

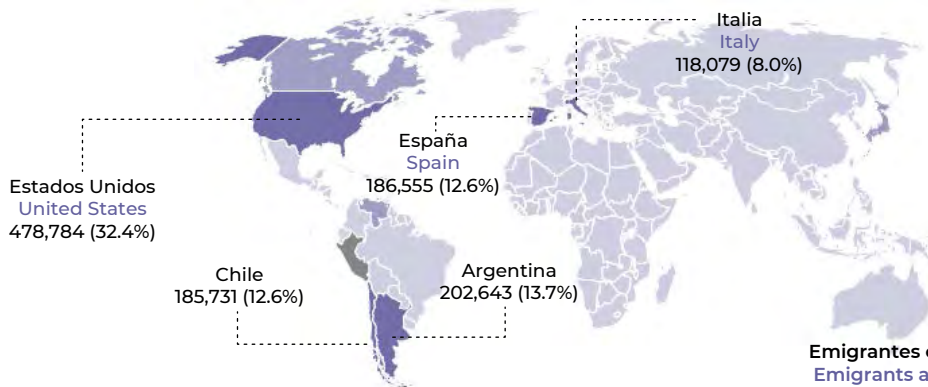

Emigrantes como % de la población: **4.6%**
Emigrants as % share of population:

Gráfica 5.19 Número de emigrantes en los hogares con personas en el exterior, 2017 (%)

Chart 5.19 Number of emigrants in households with people abroad, 2017 (%)

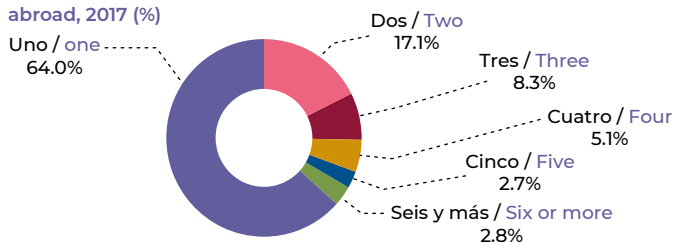

Gráfica 5.20 Ingresos por remesas en Perú, 2010-2018 (millones de US dólares)

Chart 5.20 Income from remittances in Peru, 2010-2018 (million USD)

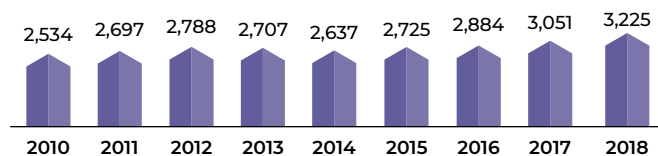

Remesas como % del PIB, 2018: **1.5%**
Remittances as % of GDP, 2018:

Gráfica 5.21 Principales países de origen de inmigrantes en Perú, 2017 (personas y %)

Chart 5.21 Main origin countries for immigrants in Peru, 2017 (people and % share)

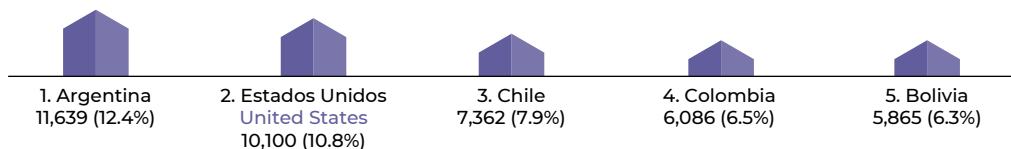

Total de inmigrantes y % de la población: **0.3%**
Total immigrants and % share of population:
93,780

Datos / data: www.migracionyremesas.org/tb/?a=DB31BC

En Perú, la población emigrante equivale a cerca de 4.6% de la total, y en 2018 esa nación recibió 3,225 millones de US dólares por remesas, cifra que significó 1.5% de su PIB. Estados Unidos, Argentina, España, Chile e Italia son los mayores receptores de la emigración peruana. Del total de hogares con personas emigrantes, 64.0% tiene un solo integrante en el exterior.

Fuente: Elaboración propia con cifras de la División de Población de las Naciones Unidas, Banco Central de Reserva del Perú, e Instituto Nacional de Estadística e Informática, Perú, Censos Nacionales 2017.

In Peru, the number of emigrants equates to around 4.6% of the population and, in 2018, the country received 3,225 million of US dollars –1.5% of GDP– in remittances. The United States, Argentina, Spain, Chile and Italy are the largest recipients of Peruvian emigrants. Of all households with emigrants, 64.0% have only one member residing abroad.

Gráfica 5.22 Población emigrante ecuatoriana en el mundo, 1960-2017 (personas)

Chart 5.22 Ecuadorian emigrants in the world, 1960-2017 (people)

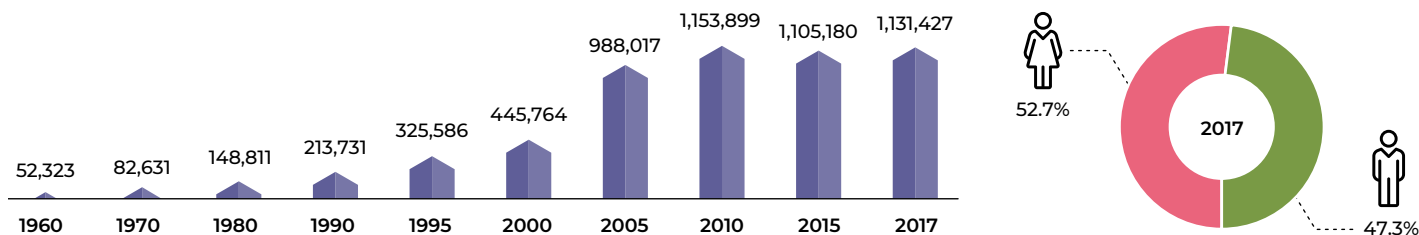

Mapa 5.10 Proporción de personas ecuatorianas que fueron a vivir a otro país entre 2001-2010, respecto de su población total en la provincia en 2010

Map 5.10 Proportion of Ecuadorians who moved abroad between 2001-2010, regarding their total population in the province in 2010

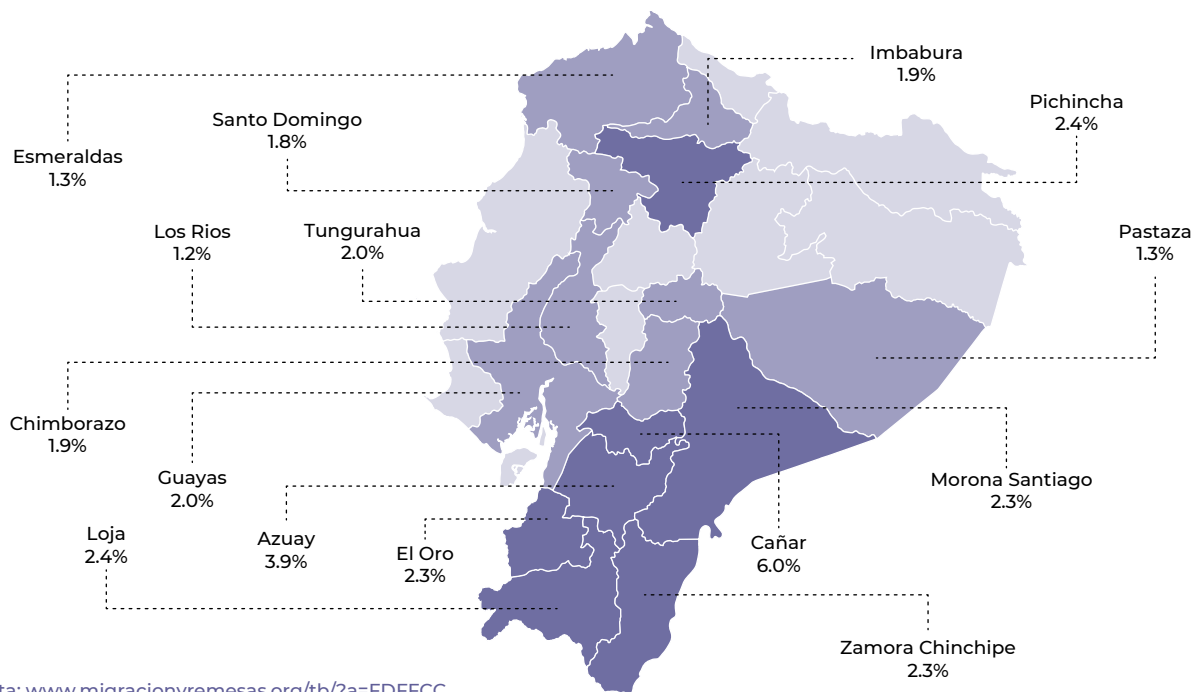

Datos / data: www.migracionyremesas.org/tb/?a=FDFFCC

Fuente: Elaboración propia con cifras de la División de Población de las Naciones Unidas e Instituto Nacional de Estadística y Censos Ecuador, Censo de Población y Vivienda 2010.

En el lustro comprendido de 2000 a 2005, Ecuador presentó, probablemente, el periodo de mayor crecimiento de población emigrante en su historia, incrementando en 122% al pasar de 446 a 988 mil personas. Las provincias de Cañar y Azuay presentaron la mayor intensidad migratoria. En 2017, habían 1.1 millones de personas migrantes ecuatorianas en el mundo.

2000–2005 was probably the period of greatest emigration growth in Ecuador's history, with the number of emigrants rising by 122% from 446 to 988 thousand. The provinces of Cañar and Azuay were the ones with the highest migratory intensity. By 2017, there were 1.1 million Ecuadorian migrants around the world.

Mapa 5.11 Principales países de destino de la población emigrante ecuatoriana, 2017 (personas y %)

Map 5.11 Main destination countries for Ecuadorian emigrants, 2017 (people and % share)

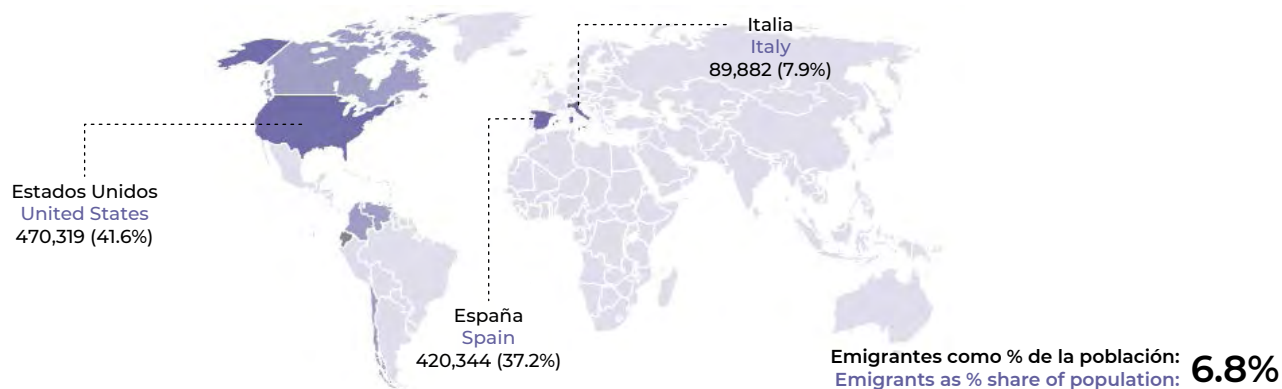

Gráfica 5.23 Distribución porcentual de las remesas según área de recepción, 2015-2018

Chart 5.23 Percentage distribution of remittances by reception area, 2015-2018

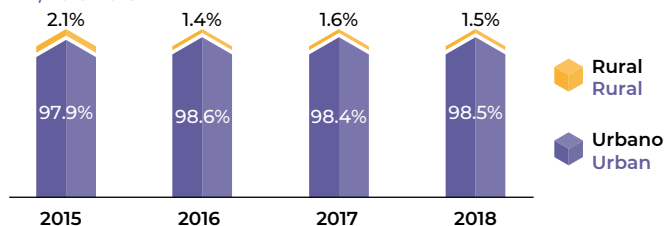

Gráfica 5.24 Ingresos por remesas en Ecuador, 2010-2018 (millones de US dólares)

Chart 5.24 Income from remittances in Ecuador, 2010-2018 (million USD)

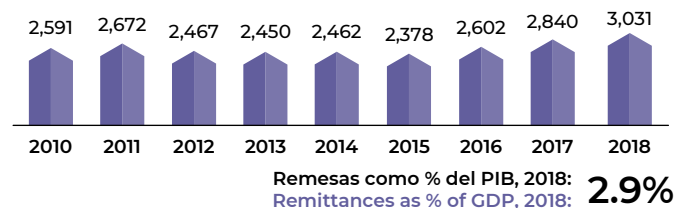

Gráfica 5.25 Principales países de origen de inmigrantes en Ecuador, 2017 (personas y %)

Chart 5.25 Main origin countries for immigrants in Ecuador, 2017 (people and % share)

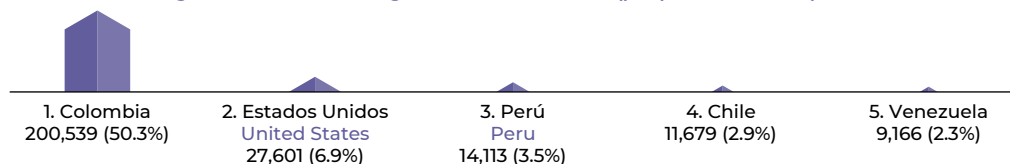

Total de inmigrantes y % de la población:
Total immigrants and % share of population:
399,068
2.4%

Datos / data: www.migracionyremesas.org/tb/?a=FDFFCC

Los principales destinos de la emigración ecuatoriana en 2017 fueron Estados Unidos, con 41.6% y España, con 37.2%. En 2018, Ecuador recibió 3 mil millones de US dólares por remesas, 98.5% llegó a zonas urbanas y 1.5% a rurales. La población inmigrante es importante para el país, con cerca de 400 mil personas en 2017, equivalen a 2.4% de su población.

Fuente: Elaboración propia con cifras de las Naciones Unidas DESA y Banco Central del Ecuador.

The main destinations for Ecuadorian emigrants in 2017 were the United States (41.6%) and Spain (37.2%). Ecuador received 3 billion of US dollars in remittances in 2018, of which 98.5% arrived in urban areas and 1.5% arrived in rural areas. Immigrants are important for the country, with about 400 thousand people in 2017, equivalent to 2.4% of its population.

Gráfica 5.26 Población emigrante boliviana en el mundo, 1960-2017 (personas)

Chart 5.26 Bolivian emigrants in the world, 1960-2017 (people)

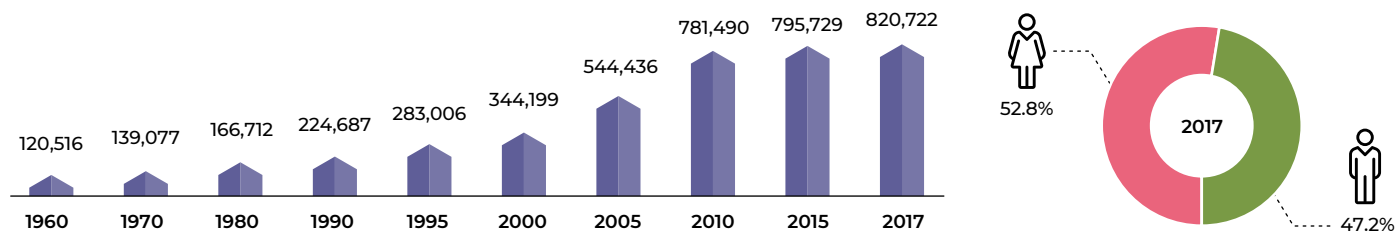

Mapa 5.12 Proporción de personas bolivianas que emigraron entre 2001-2012, respecto de su población total en el departamento en 2012

Map 5.12 Proportion of Bolivians who emigrated between 2001-2012, with respect to their total population in the department in 2012

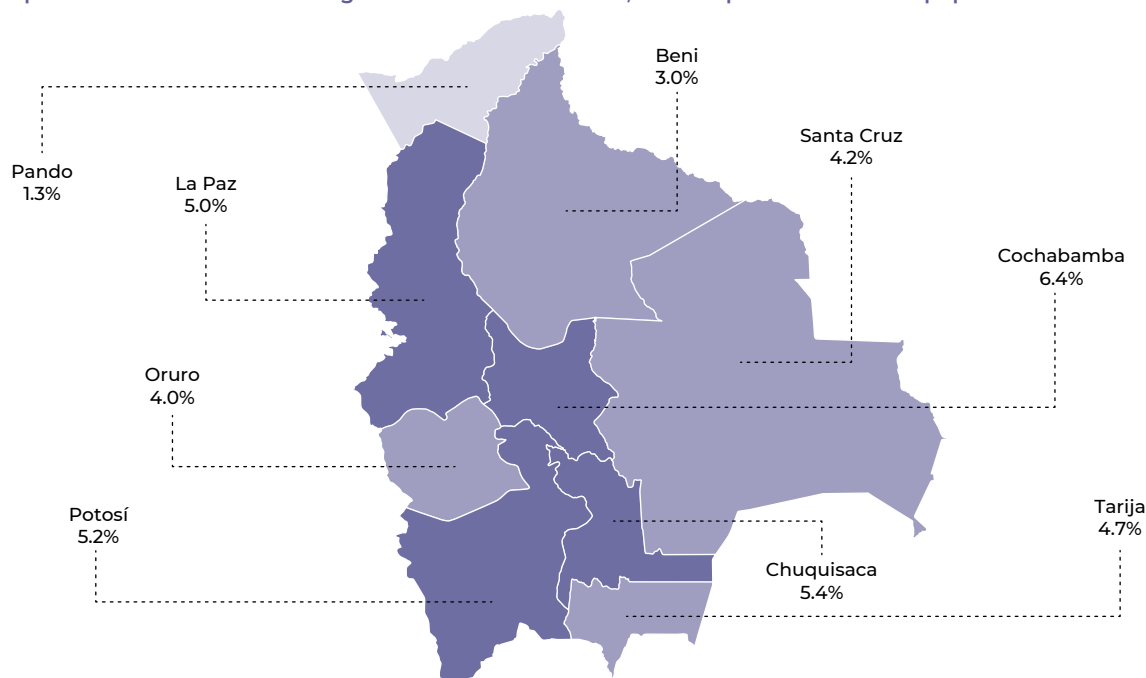

Datos / data: www.migracionyremesas.org/tb/?a=1E941F

Fuente: Elaboración propia con cifras de la División de Población de las Naciones Unidas, revisión 2017, e INE - Bolivia, Censo de Población y Vivienda 2012.

Entre 2000 y 2010 se presentó un incremento importante de la diáspora boliviana, de alrededor de 127%, al pasar de 344,199 a 781,490 migrantes. Los departamentos con la mayor proporción de población emigrante fueron: Cochabamba, Chuquisaca, Potosí y La Paz. En 2017, había 820,722 personas bolivianas que residían en el exterior.

Between 2000 and 2010, the Bolivian diaspora grew significantly by around 127% from 344,199 to 781,490 migrants. The departments with the highest proportion of emigrants with respect to their population were: Cochabamba, Chuquisaca, Potosí and La Paz. In 2017, there were 820,722 Bolivians residing abroad.

Mapa 5.13 Principales países de destino de la población emigrante boliviana, 2017 (personas y %)

Map 5.13 Main destination countries for Bolivian emigrants, 2017 (people and % share)

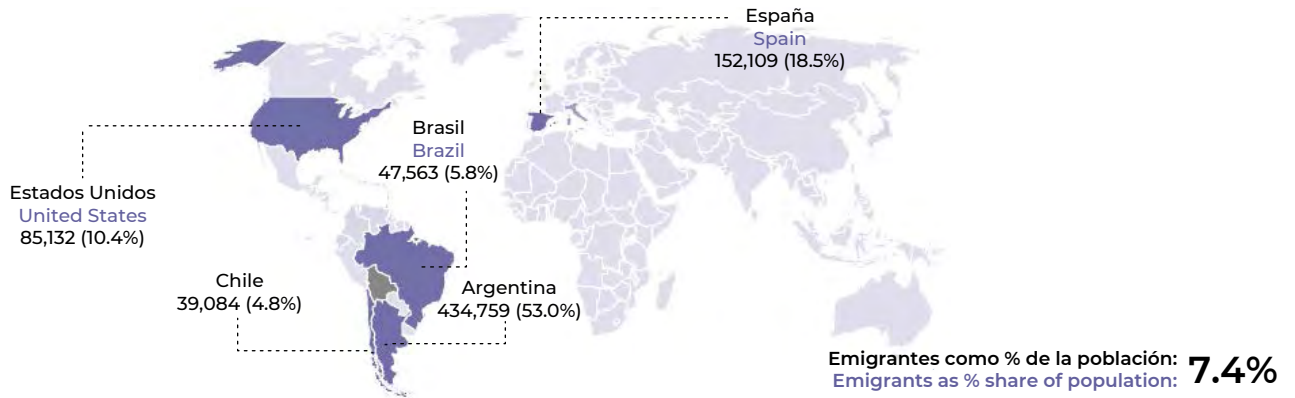

Gráfica 5.27 Edad a la que emigró la población boliviana entre 2001 y 2012 (%)

Chart 5.27 Age at which Bolivians emigrated between 2001 and 2012 (%)

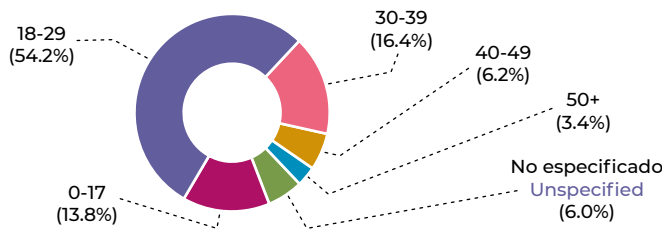

Gráfica 5.28 Ingresos por remesas en Bolivia, 2010-2018 (millones de US dólares)

Chart 5.28 Income from remittances in Bolivia, 2010-2018 (million USD)

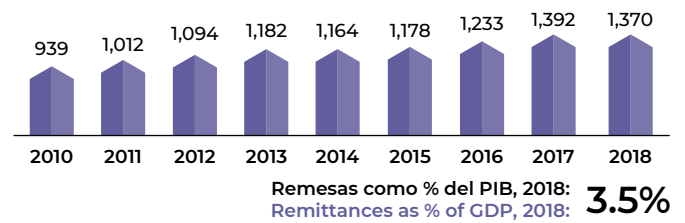

Gráfica 5.29 Principales países de origen de inmigrantes en Bolivia, 2017 (personas y %)

Chart 5.29 Main origin countries for immigrants in Bolivia, 2017 (people and % share)

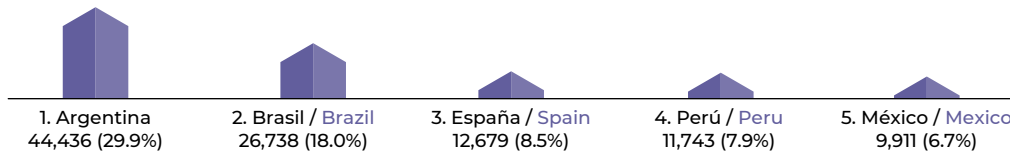

Total de inmigrantes y % de la población:
Total immigrants and % share of population:
148,837
1.3%

Datos / data: www.migracionyremesas.org/tb/?a=1E941F

Los datos señalan que más de la mitad de la población boliviana emigró a edades jóvenes (18 a 29 años), siendo Argentina, España y Estados Unidos los destinos preferidos. La población emigrante equivale a 7.4% de su población total, y en 2018, las remesas representaron 3.5% de su PIB, con un flujo que alcanzó los 1,370 millones de US dólares.

Fuente: Elaboración propia con cifras de las Naciones Unidas DESA, Banco Central de Bolivia e INE, Bolivia, Censo de Población y Vivienda 2012.

The data indicates that more than half of Bolivian migrants emigrated at a young age (between 18 and 29), with Argentina, Spain and the United States being their preferred destinations. The number of emigrants is equivalent to 7.4% of Bolivia's population, and remittances accounted for 3.5% of its GDP in 2018 (1,370 million of US dollars).

6

California y Texas fueron los destinos preferidos de la migración de Guatemala y El Salvador, mientras que Florida fue para la población procedente de Honduras. California and Texas were the most common destinations for migrants from Guatemala and El Salvador, while Florida was for Hondurans.



34.9% de la población hondureña que envía remesas declaró que la madre es la principal beneficiaria de los recursos.

34.9% of all Hondurans sending remittances said that their mother is the main beneficiary of the money.



República Dominicana y el estado de Florida son los principales destinos de la emigración haitiana en el mundo.

The Dominican Republic and the U.S. state of Florida are the main destinations for Haitian emigrants.



Centroamérica tuvo 4.4 millones de emigrantes en 2017 y recibió más de 22 mil millones de US dólares por remesas en 2018.

There were 4.4 million emigrants from Central America in 2017, and the region received more than 22 billion of US dollars in remittances in 2018.



Más de la mitad de las remesas a El Salvador las envía la población migrante que no cuenta con documentos en Estados Unidos.

More than half of remittances to El Salvador are sent by migrants without documents in the United States.



En 2017, las Antillas Mayores y Menores tenían más de 8 millones de emigrantes en 2017, y recibieron casi 13 mil millones de US dólares por remesas en 2018.

There were more than 8 million emigrants from the Greater and Lesser Antilles in 2017, and these regions received almost 13 billion of US dollars in remittances in 2018.



Migración y remesas en Centroamérica y el Caribe

Migration and remittances in Central America and the Caribbean

Con poco más de 48 millones de habitantes, Centroamérica es una importante región expulsora de personas, con 4.4 millones de emigrantes en 2017, los cuales representan más del 9% de su población. Los emigrantes centroamericanos residen, en su mayoría, en Estados Unidos. Además, en 2018 esta zona recibió más de 22 mil millones de US dólares por remesas. Estos recursos son muy importantes en El Salvador donde equivalen a 21.4% de su PIB; Honduras, 20.0%; Guatemala, 12.0%; Nicaragua, 11.3%; y Belice, 5.0%.

En las décadas recientes, se pueden distinguir dos grandes etapas de la emigración centroamericana. Una de ellas está asociada a los conflictos políticos y guerras civiles en diferentes países agudizados en la década de los ochentas, y que provocaron un incremento de emigrantes provenientes de El Salvador, Nicaragua y Guatemala. La segunda, explicada en parte por las condiciones económicas, la búsqueda de mejores oportunidades y el aumento en la violencia cada vez más notorias desde el inicio del siglo XXI, ha propiciado un crecimiento de emigrantes de Guatemala, El Salvador y Honduras.

With just over 48 million inhabitants, Central America is a major region in terms of emigration and had 4.4 million emigrants in 2017. This number of emigrants is equivalent to over 9% of its population. For the most part, Central American emigrants reside in the United States. Moreover, the region received more than 22 billion of US dollars in remittances in 2018. These resources are very important in El Salvador, where they equate to 21.4% of GDP; in Honduras, 20.0%; in Guatemala, 12.0%; in Nicaragua, 11.3%; and in Belize, 5.0%.

When looking at recent decades, two major phases of Central American emigration can be distinguished. One of these is linked to the political conflicts and civil wars in various countries, which came to a head during the 1980s and gave rise to an increased number of emigrants from El Salvador, Nicaragua and Guatemala. The second, which can be partially attributed to economic conditions, to people searching for better opportunities and to heightened levels of violence since the start of the 21st century, has led to increased numbers of emigrants from Guatemala, El Salvador and Honduras.

Mapa 6.1 Migración y remesas en Centroamérica

Map 6.1 Migration and remittances in Central America

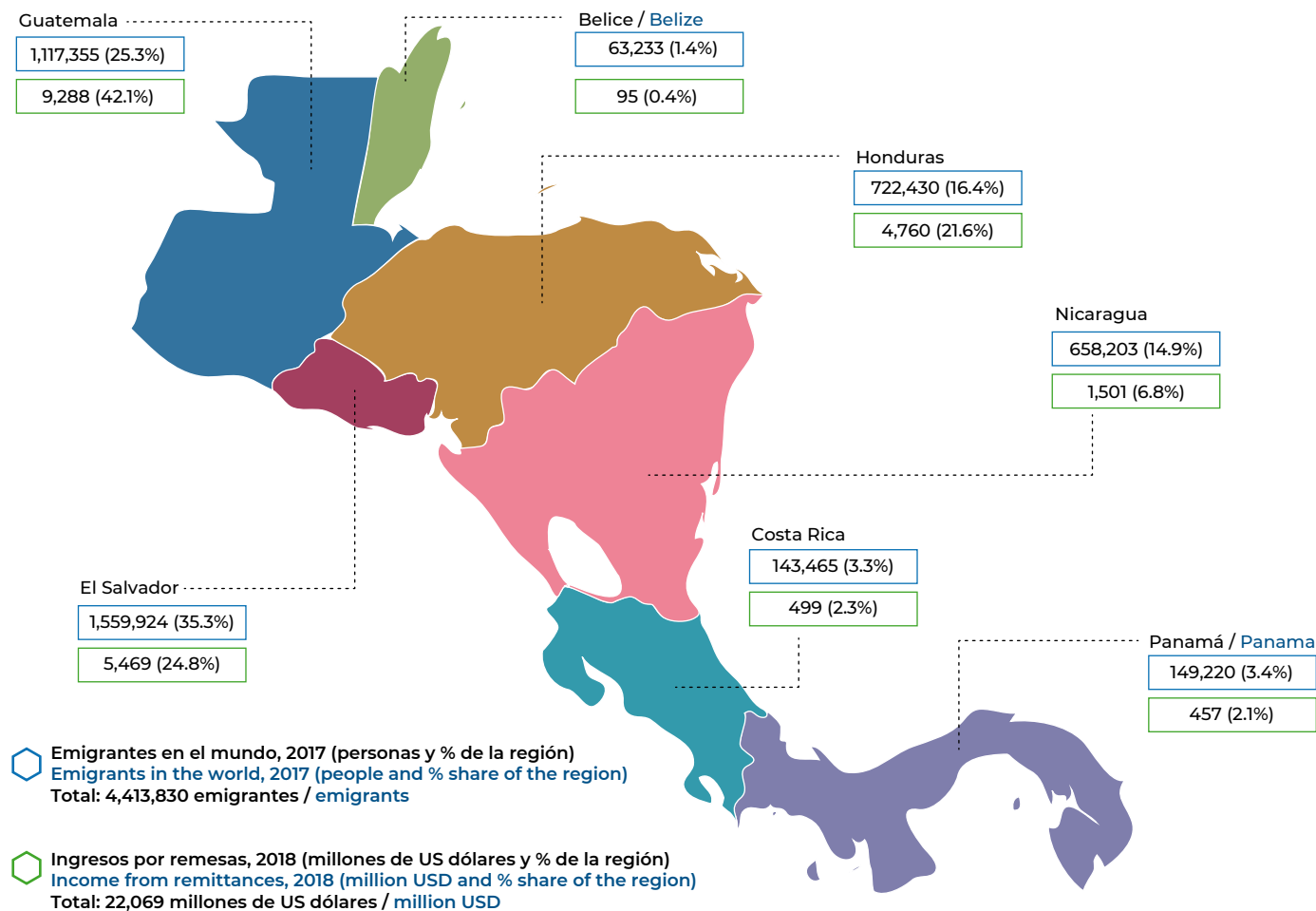

Datos / data: www.migracionyremesas.org/tb/?a=10081F

Fuente: Elaboración propia con cifras de la División de Población de las Naciones Unidas, bancos centrales de diferentes países y estimaciones del Banco Mundial, diciembre 2018.

La región de Centroamérica contabilizó 4.4 millones de emigrantes en el mundo en 2017 y recibió más de 22 mil millones de US dólares por concepto de remesas en 2018. Los países del llamado “Triángulo Norte”, integrado por Guatemala, El Salvador y Honduras son los principales expulsores de migrantes y receptores de remesas de la región.

There were 4.4 million emigrants from Central America residing around the world in 2017, and the region received more than 22 billion of US dollars in remittances in 2018. The countries of the so-called “Northern Triangle” –Guatemala, El Salvador and Honduras– are the main countries of origin of migrants and the main recipients of remittances in the region.

Gráfica 6.1 Principales países de destino de la población emigrante de Costa Rica, Panamá y Belice, 2017 (personas y %)

Chart 6.1 Main destination countries for emigrants from Costa Rica, Panama and Belize, 2017 (people and % share)

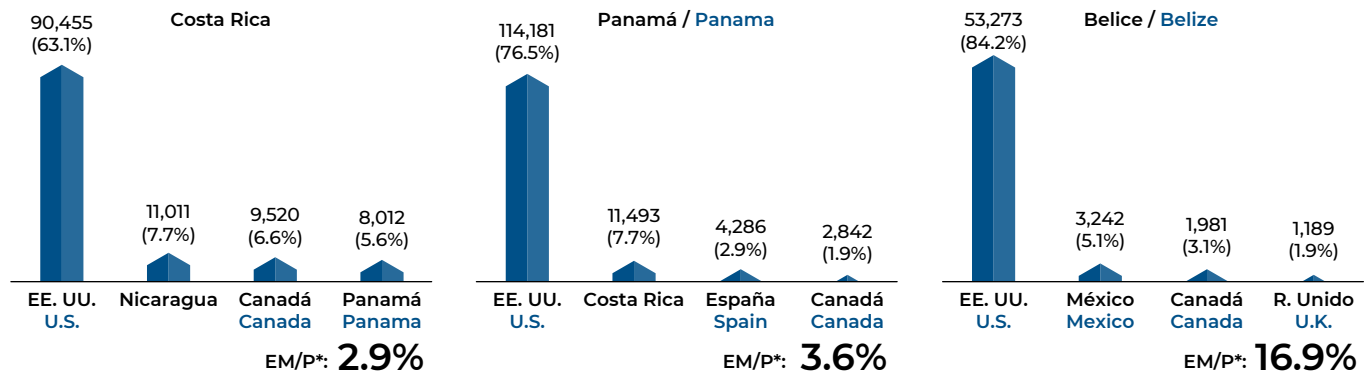

Gráfica 6.2 Ingresos por remesas en Costa Rica, Panamá y Belice, 2010-2018e (millones de US dólares)

Chart 6.2 Income from remittances in Costa Rica, Panama and Belize, 2010-2018e (million USD)

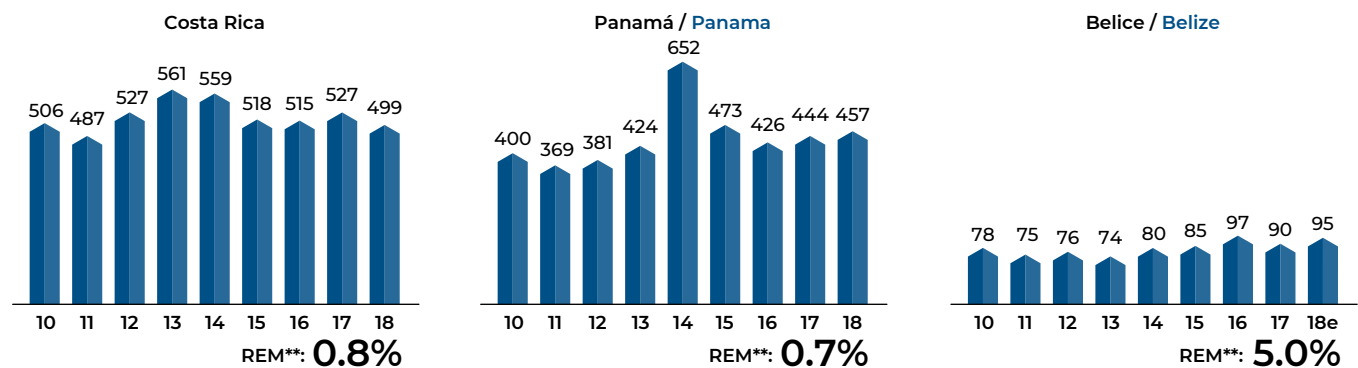

Notas: * EM/P: Emigrantes como % de la población, 2017. ** REM: Remesas como % del PIB, 2018. e: Estimación

Notes: * EM/P: Emigrants as % share of population, 2017. ** REM: Remittances as % of GDP, 2018. e: Estimates.

Datos / data: www.migracionyremesas.org/tb/?a=0EC87C, www.migracionyremesas.org/tb/?a=0ACBCE y www.migracionyremesas.org/tb/?a=7FEF3A

Estados Unidos es el principal destino para los emigrantes de Costa Rica, Panamá y Belice. La emigración no representa un porcentaje tan alto de la población en Costa Rica, pero para Belice significó 16.9% en 2017. Se estima que en 2018 Costa Rica recibió 499 millones de US dólares (mdd) por remesas, Panamá 457 mdd y Belice 95 mdd.

Fuente: Elaboración propia con cifras de la División de Población de las Naciones Unidas, Banco Central de Costa Rica, INEC Panamá y Banco Mundial, 2018.

The United States is the main destination for emigrants from Costa Rica, Panama and Belize. Emigrants do not represent a significant percentage of the Costa Rican populations but, in Belize, they accounted for 16.9% in 2017. It is estimated that, in 2018, Costa Rica received 499 million of US dollars in remittances, Panama 457 million, and Belize 95 million.

Gráfica 6.3 Población emigrante guatemalteca en el mundo, 1960-2017 (personas)

Chart 6.3 Guatemalan emigrants in the world, 1960-2017 (people)

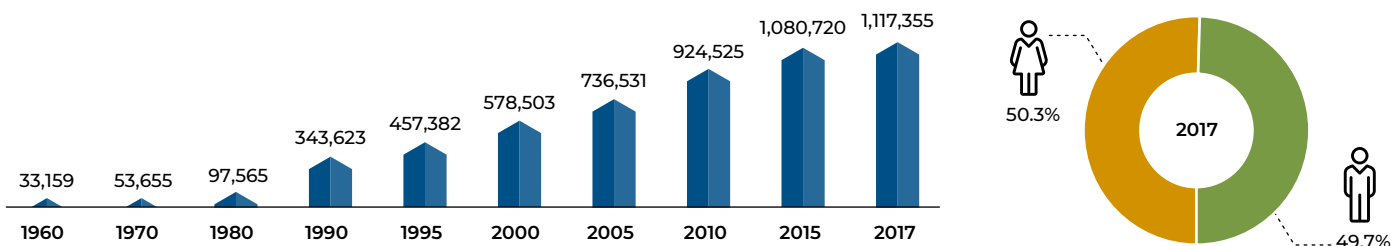

Mapa 6.2 Población guatemalteca que en los últimos 5 años se fue a vivir a otro país, principales departamentos de origen, 2014 (% del total)

Map 6.2 Guatemalans who moved abroad in the last 5 years, main origin departments, 2014 (% share)

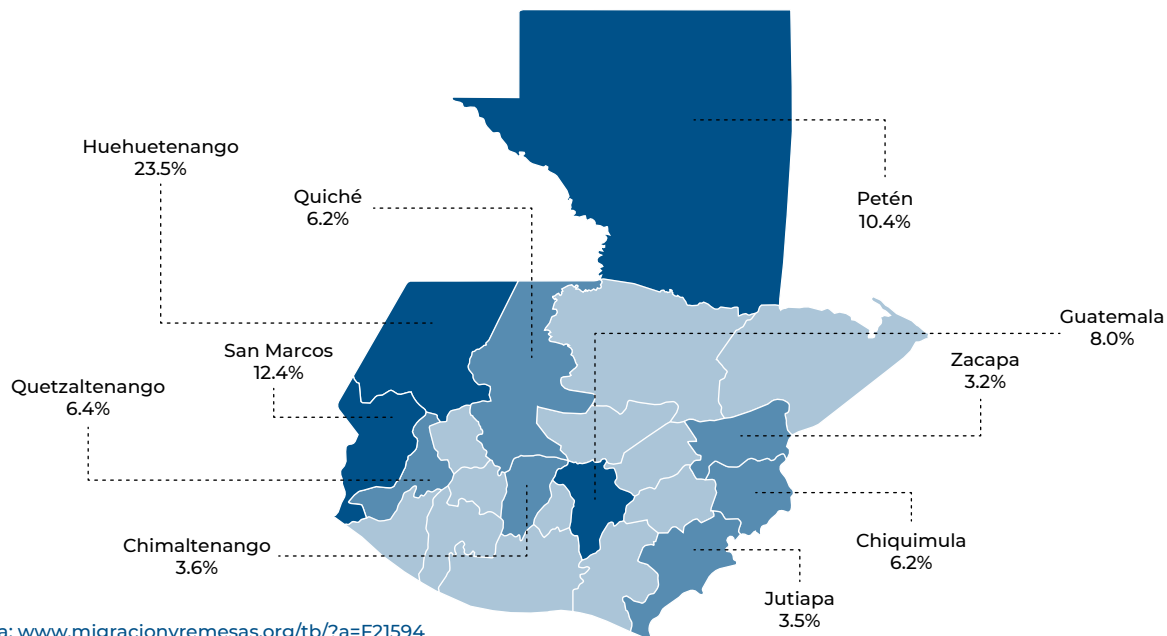

Datos / data: www.migracionyremesas.org/tb/?a=F21594

Fuente: Elaboración propia con cifras de la División de Población de las Naciones Unidas, revisión 2017, e Instituto Nacional de Estadística, Encuesta Nacional de Condiciones de Vida (ENCOVI), 2014.

La población migrante originaria de Guatemala aumentó entre 1960 y 2017. En este último año había 1.1 millones, de los cuales 50.3% eran mujeres y 49.7% hombres. Estimaciones de la ENCOVI 2014 indican que 4 departamentos fueron el origen de más de la mitad de los emigrantes guatemaltecos: Huehuetenango, San Marcos, Petén y Guatemala.

The migrant population from Guatemala increased between 1960 and 2017. In the last year, Guatemalan migrants totaled 1.1 million, 50.3% of whom were women and 49.7% men. Estimates from the 2014 ENCOVI indicate that more than half of Guatemalan emigrants originated from four departments: Huehuetenango, San Marcos, Petén and Guatemala.

Mapa 6.3 Principales países de destino de la población emigrante guatemalteca, 2017 (personas y %)

Map 6.3 Main destination countries for Guatemalan emigrants, 2017 (people and % share)

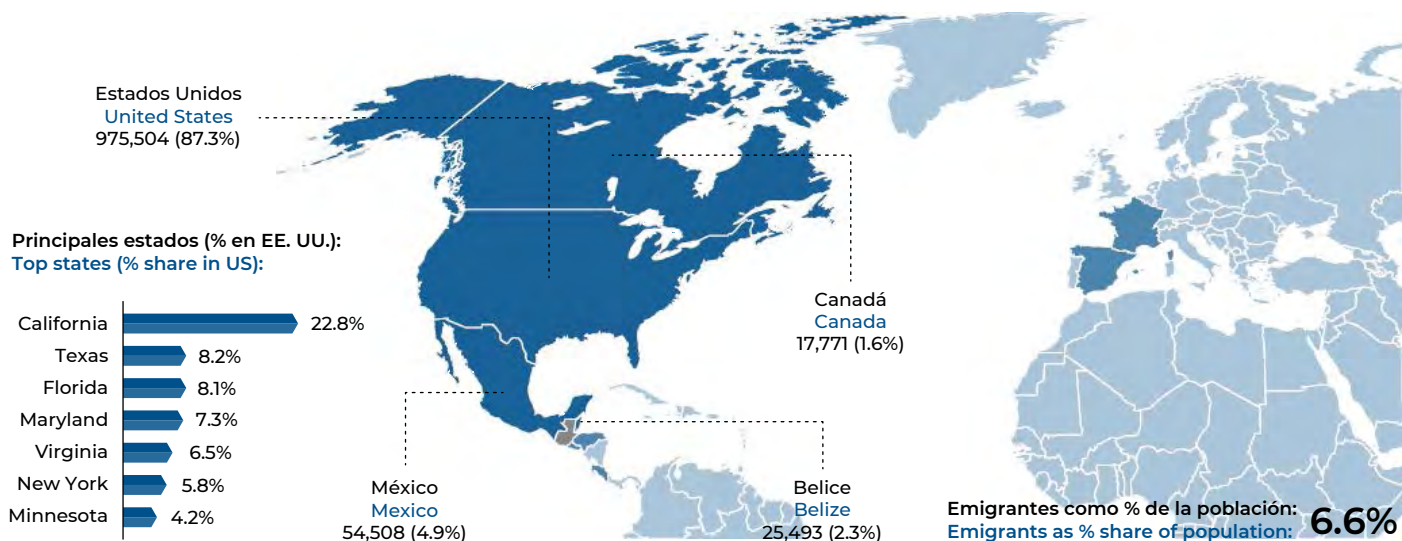

Gráfica 6.4 Distribución porcentual de la población receptora de remesas según sexo y grupo de edad, 2014

Chart 6.4 Percentage distribution of the population receiving remittances by sex and age group, 2014

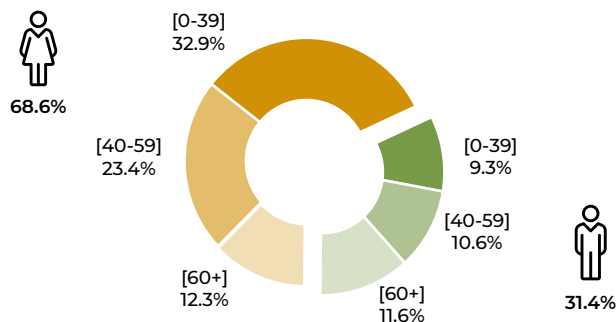

Gráfica 6.5 Ingresos por remesas en Guatemala, 2010-2018 (millones de US dólares)

Chart 6.5 Income from remittances in Guatemala, 2010-2018 (million USD)

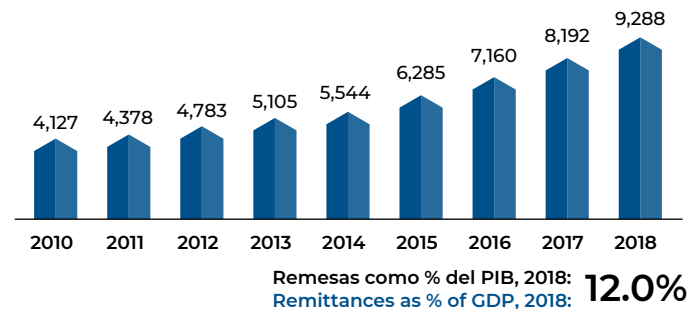

Datos / data: www.migracionyremesas.org/tb/?a=F21594

En 2017, la mayoría de los guatemaltecos en el exterior (87.3%) vivía en Estados Unidos, siendo California, Texas, Florida, Maryland y Virginia los principales estados de destino. En 2018, Guatemala recibió 9,288 millones de US dólares por remesas, de las cuales 68.6% fueron dirigidas a mujeres, quienes en su mayoría tenían menos de 40 años.

In 2017, the majority of Guatemalans abroad (87.3%) were living in the United States, with California, Texas, Florida, Maryland and Virginia being the main destination states. Guatemala received 9,288 million of US dollars in remittances in 2018, 68.6% of which was sent to women, most of whom were under the age of 40.

Fuente: Elaboración propia con cifras de la División de Población de las Naciones Unidas, Current Population Survey (CPS), Banco de Guatemala e Instituto Nacional de Estadística, Encuesta Nacional de Condiciones de Vida (ENCOVI), 2014.

Gráfica 6.6 Población emigrante salvadoreña en el mundo, 1960-2017 (personas)

Chart 6.6 Salvadoran emigrants in the world, 1960-2017 (people)

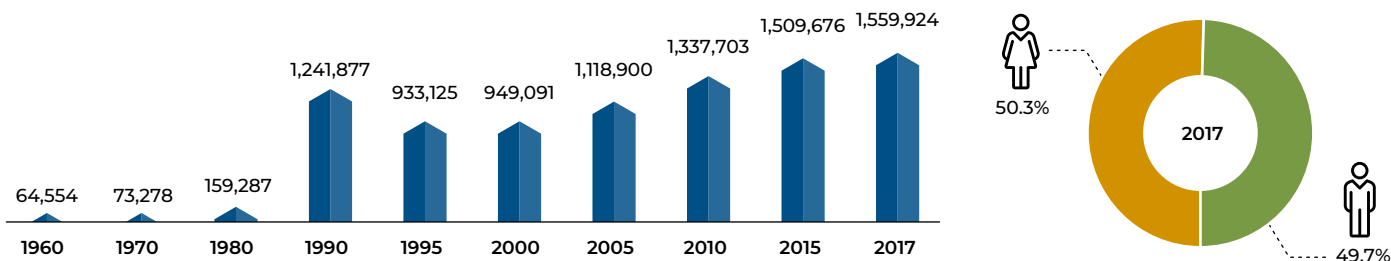

Mapa 6.4 Población emigrante salvadoreña en el exterior según departamento de salida*, 2007 (% del total)

Map 6.4 Salvadorans abroad according to the departure department*, 2007 (% share)

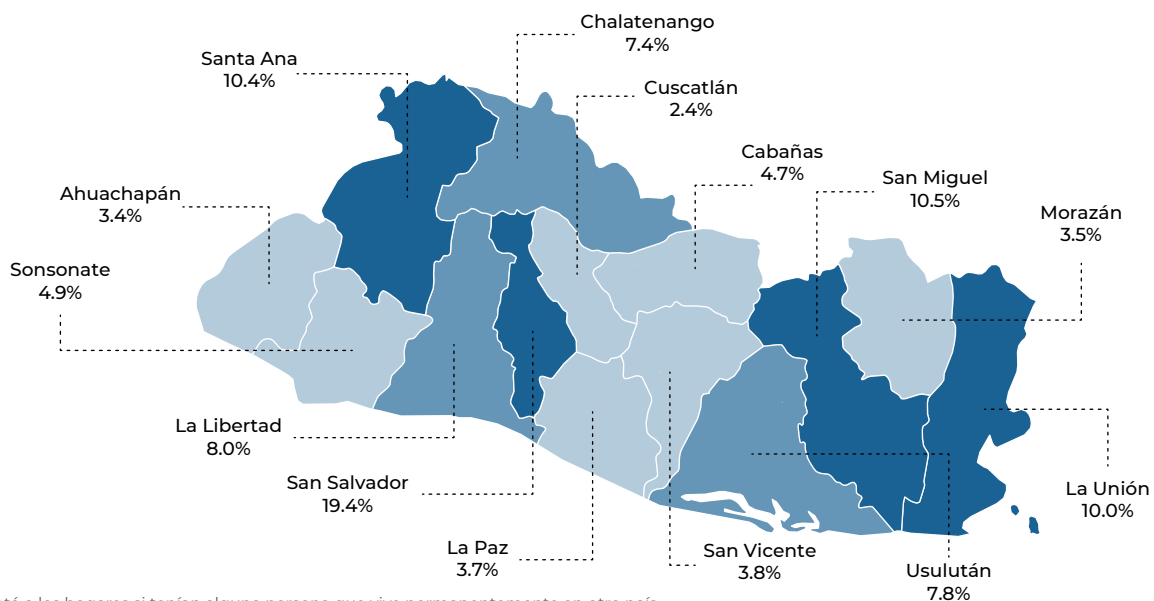

Nota: * Se preguntó a los hogares si tenían alguna persona que vive permanentemente en otro país.

Note: * Households were asked if they had any person who lives permanently in another country.

Datos / data: www.migracionyremesas.org/tb/?a=94B78A

Fuente: Elaboración propia con cifras de la División de Población de las Naciones Unidas, revisión 2017, y VI Censo de Población y Vivienda 2007.

La migración salvadoreña creció de forma importante hacia 1990 como consecuencia de la guerra civil en los ochentas. En 2017 había 1.6 millones de emigrantes salvadoreños, la mitad eran mujeres. El último Censo de 2007, indica que los departamentos con más migrantes eran: San Salvador, San Miguel, Santa Ana y La Unión.

Salvadoran migration grew significantly around 1990 as a result of the civil war during the 1980s. In 2017, there were 1.6 million Salvadoran emigrants, half of whom were women. The last census, carried out in 2007, indicated that the departments with the most migrants were: San Salvador, San Miguel, Santa Ana and La Unión.

Mapa 6.5 Principales países de destino de la población emigrante salvadoreña, 2017 (personas y %)

Map 6.5 Main destination countries for Salvadoran emigrants, 2017 (people and % share)

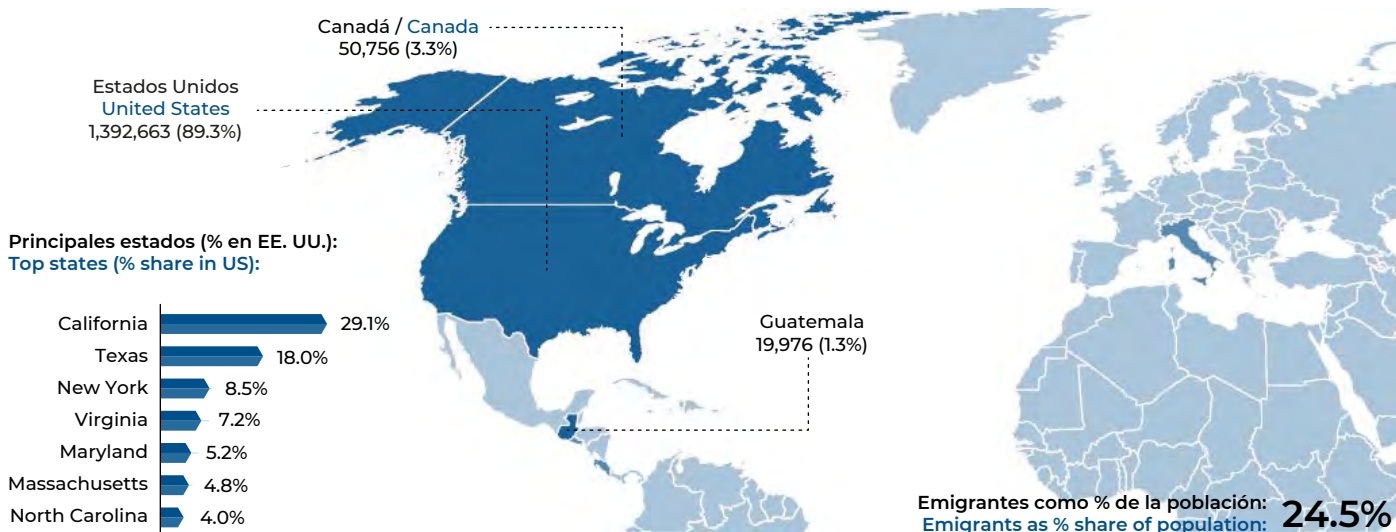

Gráfica 6.7 Condición migratoria en Estados Unidos de la población salvadoreña que envía remesas, 2018 (%)

Chart 6.7 Immigration status in the United States of Salvadorans who send remittances, 2018 (%)

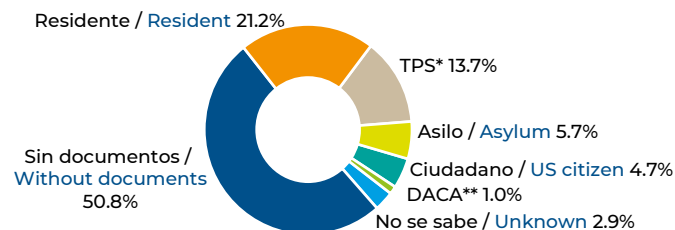

Notas / Notes: * Estatuto de Protegido Temporal / Temporary Protected Status.

** Acción Diferida para los Llegados en la Infancia / Deferred Action for Childhood Arrivals

Gráfica 6.8 Ingresos por remesas en El Salvador, 2010-2018 (millones de US dólares)

Chart 6.8 Income from remittances in El Salvador, 2010-2018 (million USD)

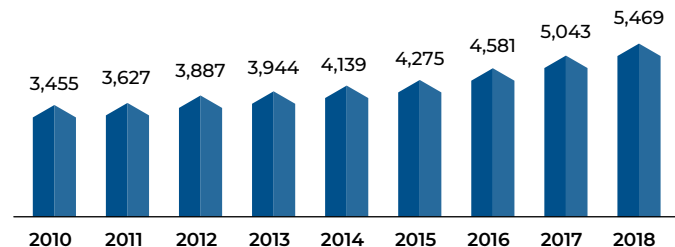

Remesas como % del PIB, 2018:
Remittances as % of GDP, 2018: **21.4%**

Datos / data: www.migracionyremesas.org/tb/?a=94B78A

En 2017, 89.3% de los migrantes salvadoreños residía en Estados Unidos, sobre todo en California, Texas, Nueva York y Virginia. Las remesas son muy importantes para El Salvador, al captar 5.5 mil millones de US dólares en 2018, lo que representó 21.4% de su PIB. Más de la mitad de la población salvadoreña que envía remesas fueron no documentados en Estados Unidos.

In 2017, 89.3% of Salvadoran migrants were residing in the United States, primarily in California, Texas, New York and Virginia. Remittances are very important in El Salvador, and totaled 5.4 billion of US dollars in 2018 (21.4% of GDP). More than half of sending-remittances Salvadorians were without documents in the United States.

Fuente: Elaboración propia con cifras de la División de Población de las Naciones Unidas, Current Population Survey (CPS), Banco Central de Reserva de El Salvador y VI Encuesta de Remesas Familiares, 2018.

Gráfica 6.9 Población emigrante hondureña en el mundo, 1960-2017 (personas)

Chart 6.9 Honduran emigrants in the world, 1960-2017 (people)

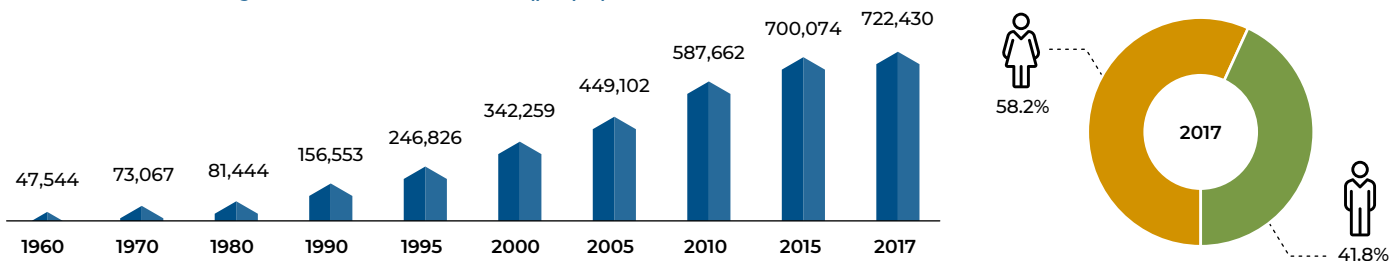

Mapa 6.6 Población hondureña que salió a otro país en los últimos 10 años, departamentos de origen, 2013 (% del total)

Map 6.6 Hondurans that moved abroad in the last 10 years, origin departments, 2013 (% share)



Datos / data: www.migracionyremesas.org/tb/?a=6BF86D

Fuente: Elaboración propia con cifras de la División de Población de las Naciones Unidas, revisión 2017, e INE, XVII Censo Nacional de Población y VI de Vivienda 2013.

Entre 1960 y 2015 se observó un crecimiento sostenido de la emigración hondureña, su número total acumuló 722 mil migrantes en 2017; sin embargo, su variación es marginal respecto a 2015. Llama la atención que la mayor parte sean mujeres (58.2%). El más reciente censo de población indica que 64% de quienes emigraron son originarios de 6 departamentos: Francisco Morazán, Cortés, Yoro, Comayagua, Olancho y Atlántida.

Between 1960 and 2015, sustained growth in Honduras emigration was observed, with a total of 722 thousand migrants accumulated in 2017; however, their variation is marginal compared to 2015. It is noted that the majority are women (58.2%). The most recent population census indicates that 64% of those who emigrated originate from six departments: Francisco Morazán, Cortés, Yoro, Comayagua, Olancho and Atlántida.

Mapa 6.7 Principales países de destino de la población emigrante hondureña, 2017 (personas y %)

Map 6.7 Main destination countries for Honduran emigrants, 2017 (people and % share)

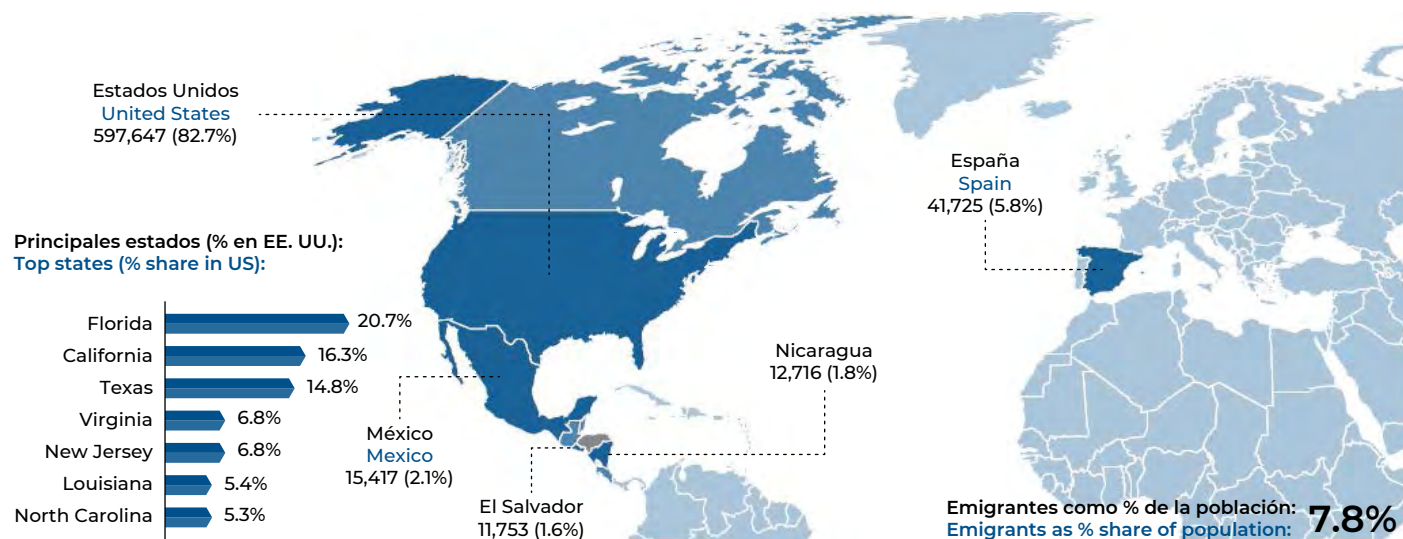

Gráfica 6.10 Distribución porcentual de la población beneficiaria de las remesas según parentesco, 2019

Chart 6.10 Percentage distribution of beneficiaries of remittances by relationship, 2019

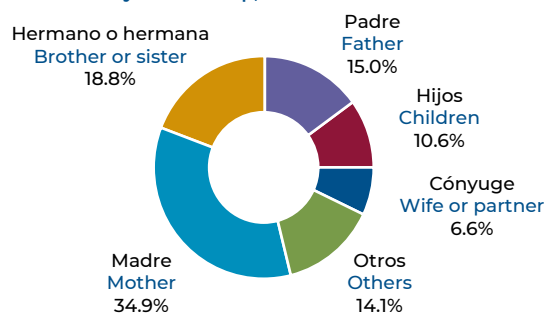

Gráfica 6.11 Ingresos por remesas en Honduras, 2010-2018 (millones de US dólares)

Chart 6.11 Income from remittances in Honduras, 2010-2018 (million USD)

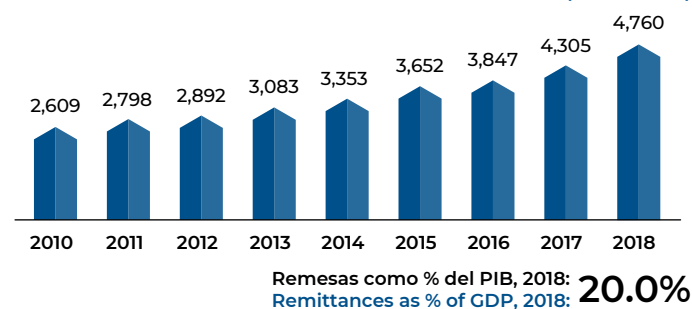

Datos / data: www.migracionyremesas.org/tb/?a=6BF86D

Estados Unidos concentra 82.7% de la migración hondureña, seguido de España (5.8%) y México (2.1%). Las remesas son muy importantes para la economía hondureña, ya que en 2018 representaron el 20.0% de su PIB. Del total de emisores de remesas, 34.9% declaró que su madre es la destinataria de los recursos, seguido por hermano o hermana (18.8%).

Fuente: Elaboración propia con cifras de la División de Población de las Naciones Unidas, Current Population Survey (CPS), Banco Central de Honduras y Encuesta Semestral de Remesas Familiares.

82.7% of Honduran migrants reside in the United States, 5.8% in Spain and 2.1% in Mexico. Remittances are very important for the Honduran economy, as they account for 20.0% of GDP. Of all of the people sending remittances, 34.9% said that their mother is the recipient of the money, with the next most common recipient being their brother or sister (18.8%).

Gráfica 6.12 Población emigrante nicaragüense en el mundo, 1960-2017 (personas)

Chart 6.12 Nicaraguan emigrants in the world, 1960-2017 (people)

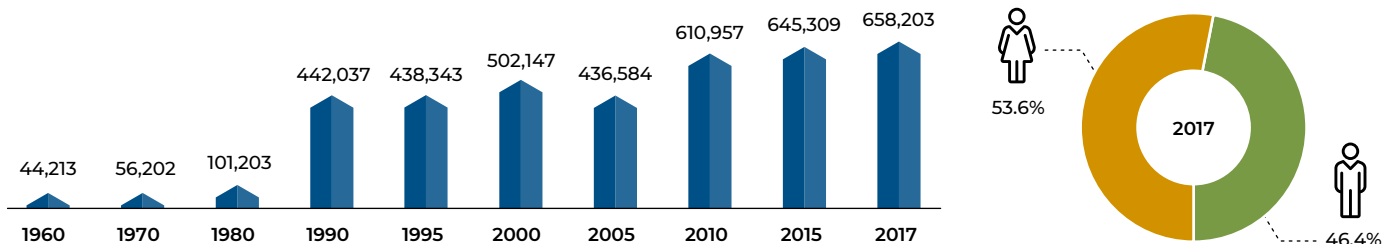

Mapa 6.8 Departamentos con mayor porcentaje de hogares con personas en el exterior, 2005 (%)

Map 6.8 Departments with the higher percentage of households with persons abroad, 2005 (%)

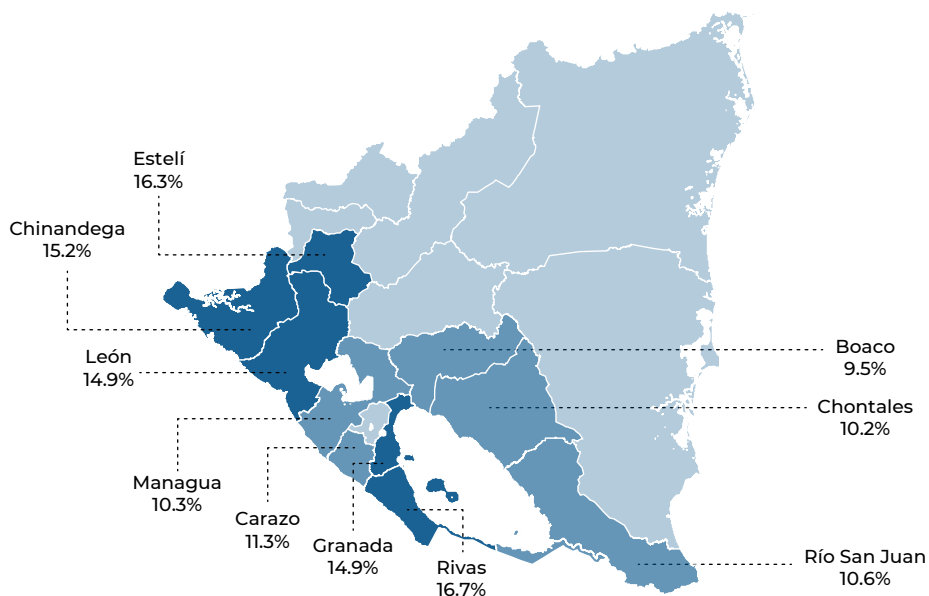

Datos / data: www.migracionyremesas.org/tb/?a=1629EA

Fuente: Elaboración propia con cifras de la División de Población de las Naciones Unidas, revisión 2017, e INEC Nicaragua, VIII Censo de Población y IV de Vivienda, 2005.

Nicaragua ha presenciado dos grandes periodos de emigración: uno entre 1980-1990 ocasionado por la guerra civil, y el segundo, entre 2005-2010. En 2017, había poco más de 650 mil nicaragüenses en el extranjero, 53.6% mujeres. Los departamentos con mayor porcentaje de hogares con emigrantes son: Rivas, Estelí, Chinandega, Granada y León.

Nicaragua has experienced two significant periods of emigration: the first between 1980 and 1990 caused by the civil war, and the second between 2005 and 2010. In 2017, there were just over 650 thousand Nicaraguans residing abroad, 53.6% of whom women. The departments with the highest percentages of households with emigrants are: Rivas, Estelí, Chinandega, Granada and León.

Mapa 6.9 Principales países de destino de la población emigrante nicaragüense, 2017 (personas y %)

Map 6.9 Main destination countries for Nicaraguan emigrants, 2017 (people and % share)

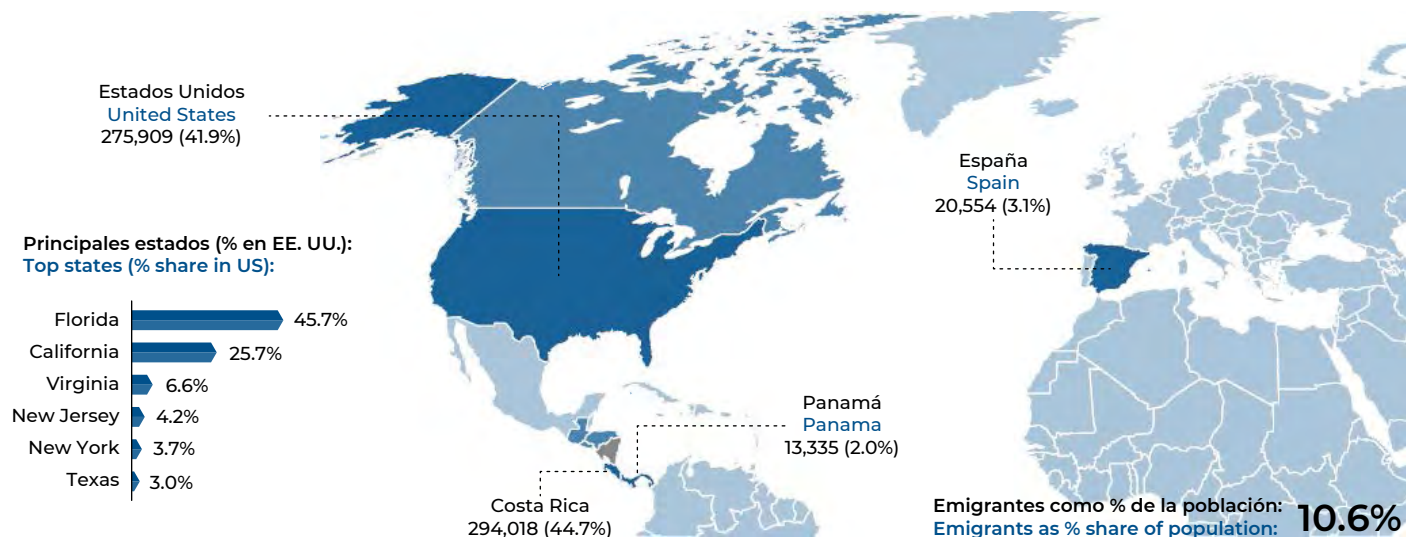

Gráfica 6.13 Número de emigrantes en los hogares con personas en el exterior, 2005 (%)

Chart 6.13 Number of emigrants in households with people abroad, 2005 (%)

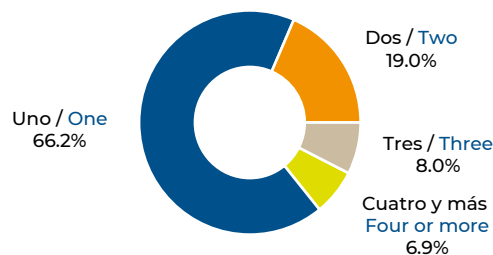

Gráfica 6.14 Ingresos por remesas en Nicaragua, 2010-2018 (millones de US dólares)

Chart 6.14 Income from remittances in Nicaragua, 2010-2018 (million USD)

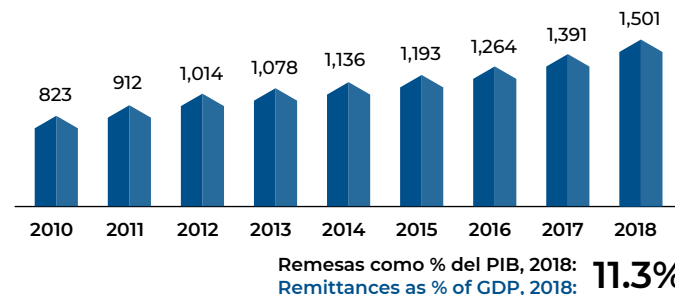

Datos / data: www.migracionyremesas.org/tb/?a=1629EA

El principal destino de la migración nicaragüense es Costa Rica (44.7%). Los migrantes nicaragüenses optan por Estados Unidos como segundo lugar de destino, con 41.9%, siendo Florida y California, los estados donde más se concentran. Nicaragua recibió 1,501 millones de US dólares por remesas en 2018, equivalente a 11.3% de su PIB.

Fuente: Elaboración propia con cifras de la División de Población de las Naciones Unidas, Current Population Survey (CPS), Banco Central de Nicaragua y VIII Censo de Población y IV de Vivienda, 2005.

The main destination for Nicaraguan migrants is Costa Rica (44.7). The United States is the second most common destination for Nicaraguan migrants, with 41.9% choosing to emigrate there, and Florida and California being the states in which they are most concentrated. Nicaragua received 1.5 billion of US dollars in remittances in 2018, equivalent to 11.3% of GDP.

Mapa 6.10 Migración y remesas en las Antillas Mayores y Antillas Menores, países seleccionados
Map 6.10 Migration and remittances in the Greater Antilles and Lesser Antilles, selected countries

Antillas Mayores / Greater Antilles

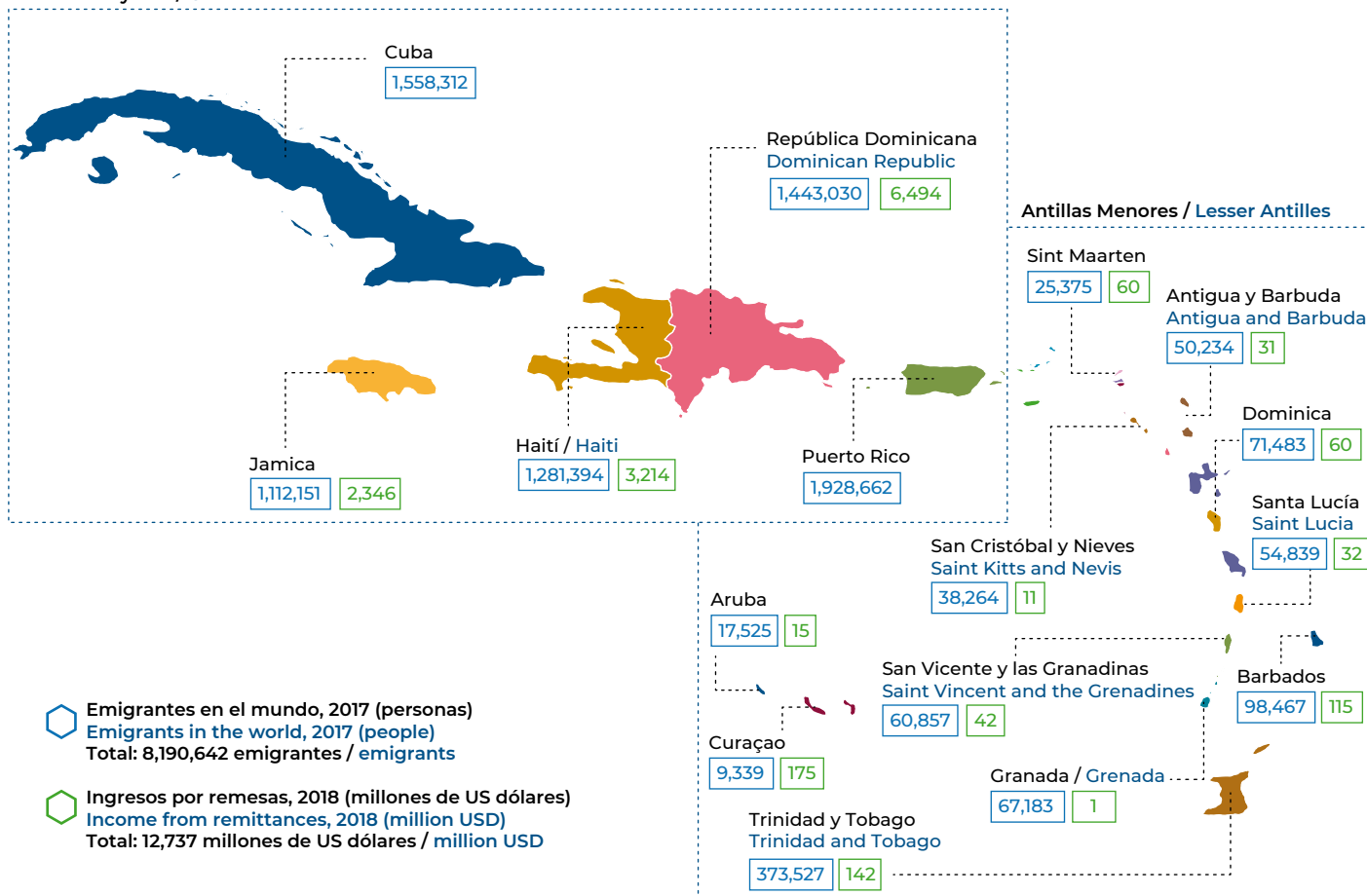

Datos / data: www.migracionyremesas.org/tb/?a=14948A

Fuente: Elaboración propia con cifras de la División de Población de las Naciones Unidas, bancos centrales de diferentes países, y estimaciones del Banco Mundial, diciembre 2018.

En la región de las Antillas Mayores, Puerto Rico, Cuba, República Dominicana, Haití y Jamaica son importantes receptores de remesas, y cada uno de estos países tiene más de un millón de emigrantes, quienes residen principalmente en Estados Unidos. En las Antillas Menores, los principales expulsores de migrantes son Trinidad y Tobago, y Barbados.

In the region of Greater Antilles, Puerto Rico, Cuba, Dominican Republic, Haiti and Jamaica are major recipients of remittances, and each of these countries has more than one million emigrants, who predominately reside in the United States. In the Lesser Antilles, the main regions of origin of migrants are Trinidad and Tobago, and Barbados.

Mapa 6.11 Principales países de destino de la población emigrante dominicana, 2017 (personas y %)

Map 6.11 Main destination countries for Dominican emigrants, 2017 (people and % share)

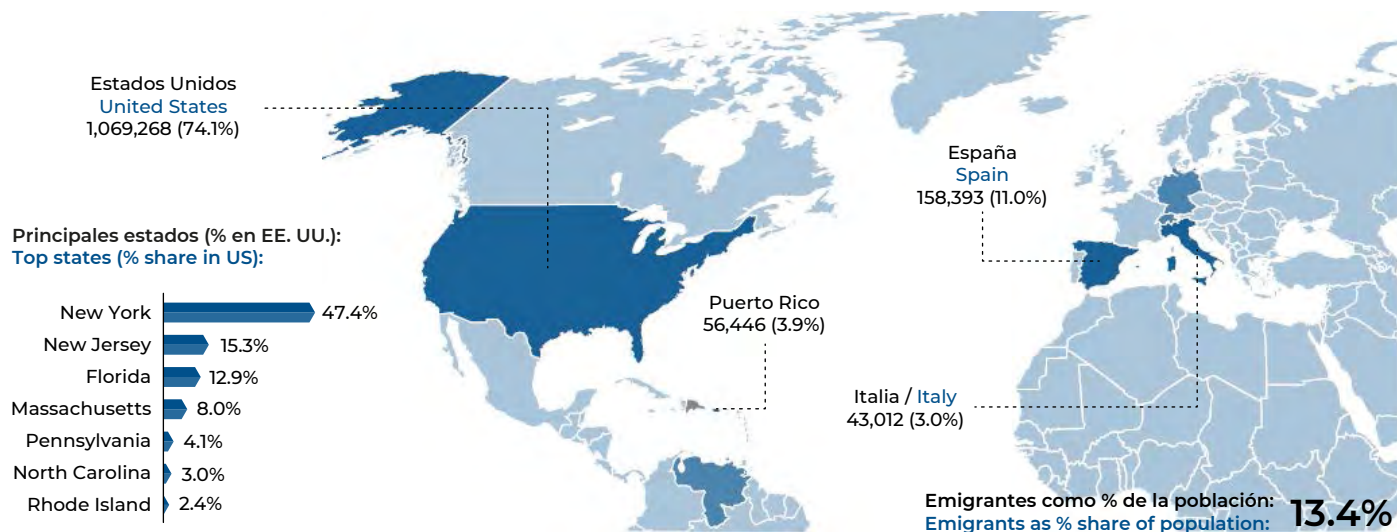

Gráfica 6.15 Población emigrante dominicana en el mundo, 1960-2017 (personas)

Chart 6.15 Dominican emigrants in the world, 1960-2017 (people)

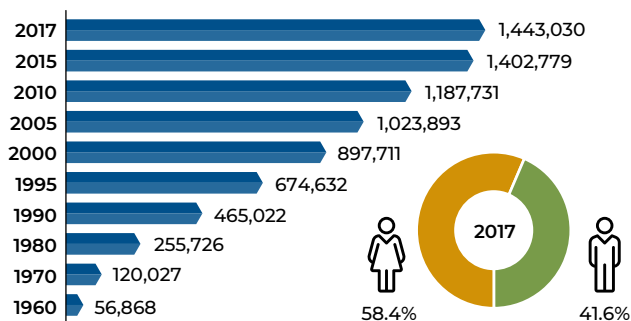

Gráfica 6.16 Ingresos por remesas en República Dominicana, 2010-2018 (millones de US dólares)

Chart 6.16 Income from remittances in Dominican Republic, 2010-2018 (million USD)

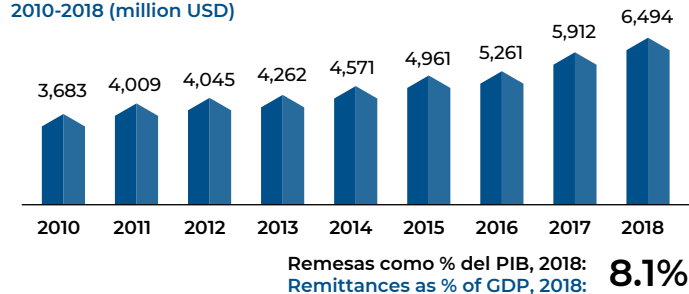

Datos / data: www.migracionyremesas.org/tb/?a=BEE452

La emigración de dominicanos ha crecido de forma importante en los últimos 60 años, en 2017 había 1.4 millones de emigrantes, 58.4% mujeres. Estados Unidos es su principal destino de migración, concentrándose en los estados de Nueva York, Nueva Jersey, Florida y Massachusetts. Otros importantes destinos de migración son España, Puerto Rico e Italia.

Fuente: Elaboración propia con cifras de la División de Población de las Naciones Unidas, Current Population Survey (CPS) y Banco Central de la República Dominicana.

Dominican emigration has grown significantly over the last 60 years; there were 1.4 million emigrants in 2017, 58.4% of whom were women. The United States is their main destination, and they are mainly concentrated in the states of New York, New Jersey, Florida and Massachusetts. Spain, Puerto Rico and Italy are also major migration destinations.

Mapa 6.12 Principales países de destino de la población emigrante haitiana, 2017 (personas y %)

Map 6.12 Main destination countries for Haitian emigrants, 2017 (people and % share)

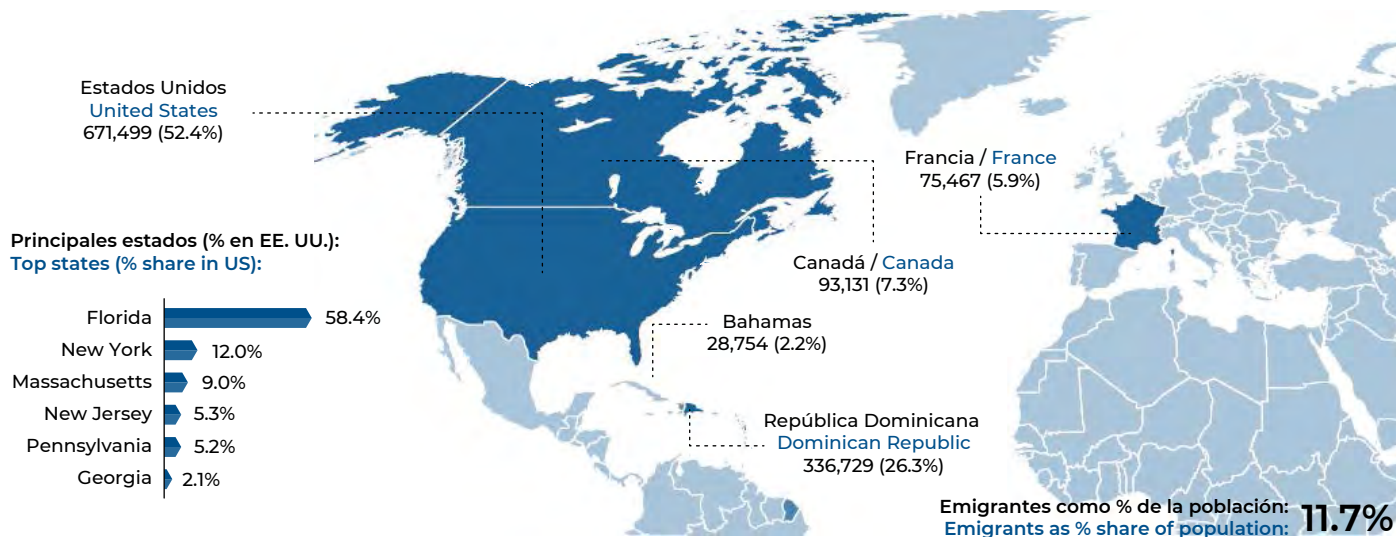

Gráfica 6.17 Población emigrante haitiana en el mundo, 1960-2017 (personas)

Chart 6.17 Haitian emigrants in the world, 1960-2017 (people)

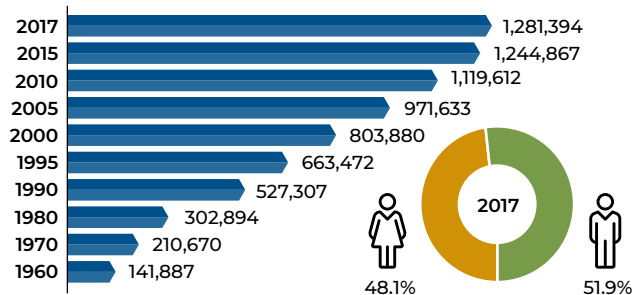

Gráfica 6.18 Ingresos por remesas en Haití, 2010-2018 (millones de US dólares)

Chart 6.18 Income from remittances in Haiti, 2010-2018 (million USD)

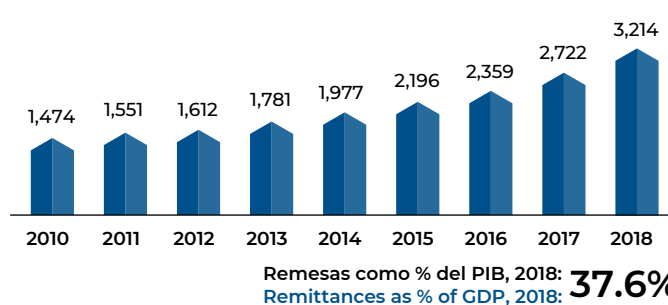

Datos / data: www.migracionyremesas.org/tb/?a=B8DA7C

Fuente: Elaboración propia con cifras de la División de Población de las Naciones Unidas, Current Population Survey (CPS) y Banque de la République d'Haiti.

Los datos indican que no hubo un aumento importante de migración haitiana como consecuencia del terremoto en 2010, la cual ha crecido de forma importante al menos desde 1980. En cambio, las remesas incrementaron 118% entre 2010 y 2018, representando 37.6% del PIB. El estado de Florida en Estados Unidos y República Dominicana son los principales destinos de la emigración haitiana.

The data indicates that there was no significant increase in Haitian migration –which has grown significantly since at least 1980– following the earthquake in 2010. By contrast, remittances increased by 118% between 2010 and 2018, accounting for 37.6% of GDP. The state of Florida in the United States and the Dominican Republic are the main destinations for Haitian emigrants.

Mapa 6.13 Principales países de destino de la población emigrante jamaicana, 2017 (personas y %)

Map 6.13 Main destination countries for Jamaican emigrants, 2017 (people and % share)

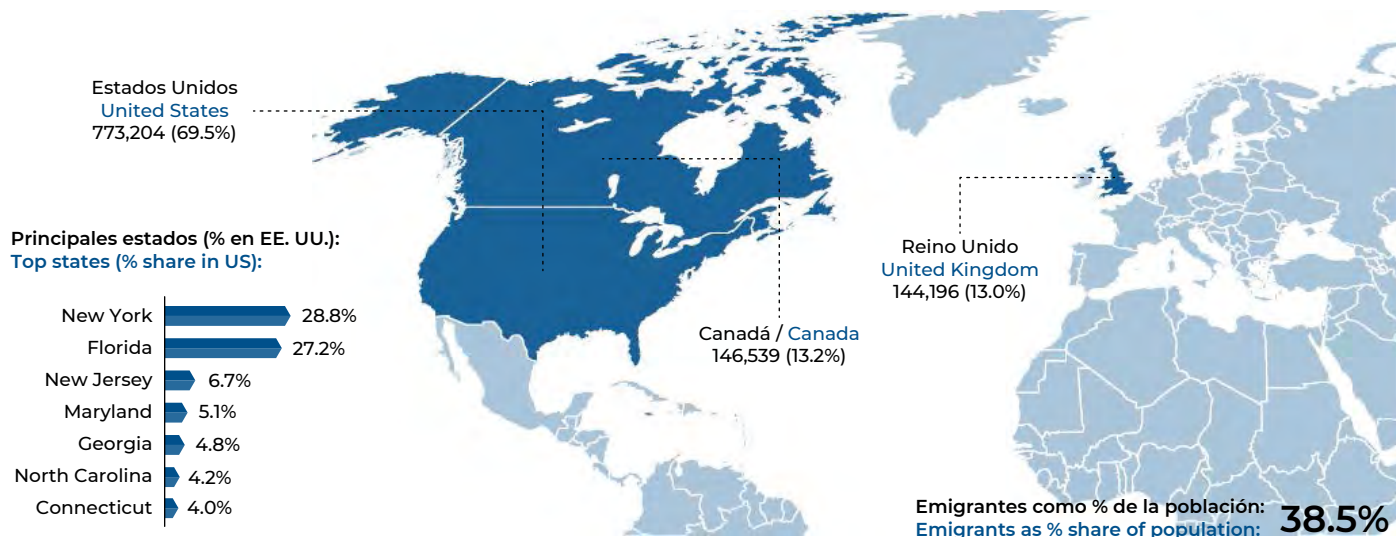

Gráfica 6.19 Población emigrante jamaicana en el mundo, 1960-2017 (personas)

Chart 6.19 Jamaican emigrants in the world, 1960-2017 (people)

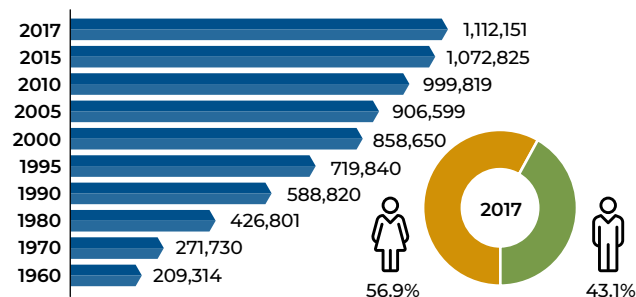

Gráfica 6.20 Ingresos por remesas en Jamaica, 2010-2018 (millones de US dólares)

Chart 6.20 Income from remittances in Jamaica, 2010-2018 (million USD)

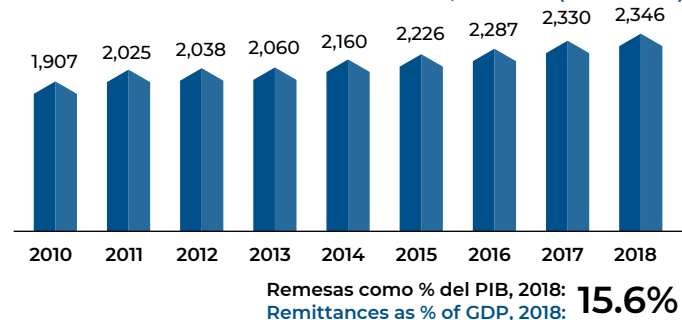

Datos / data: www.migracionyremesas.org/tb/?a=1AC724

La población emigrante de Jamaica elige como principales destinos: Estados Unidos, Canadá y Reino Unido. En 2017 había más de 1.1 millones de jamaicanos en el mundo, lo que equivalió al 38.5% de su población. Las remesas son importantes para la economía de Jamaica, tan sólo en 2018 recibió 2,346 millones de US dólares (15.6% de su PIB).

Fuente: Elaboración propia con cifras de la División de Población de las Naciones Unidas, Current Population Survey (CPS) y Bank of Jamaica.

The following countries are major destinations for Jamaican emigrant population: the United States, Canada and the United Kingdom. There were more than 1.1 million Jamaicans residing around the world in 2017, equivalent to 38.5% of its population. Remittances are important for Jamaica's economy; in 2018 alone it received 2,346 million of US dollars (15.6% of GDP).

7

En 2017, 76% del flujo de población del TNC que llegó a EE. UU. utilizó guía para cruzar la frontera norte de México.

In 2017, 76% of NTCA migrants who came to the United States used a guide to cross the northern Mexican border.



En 2018, 96% del total de eventos de repatriación por parte de las autoridades migratorias de México fue población procedente del TNC.

In 2018, 96% of the total repatriation events by the Mexican immigration authorities were from the NTCA.



En su trayecto a EE. UU., la población del TNC ingresó a México principalmente por Tecún Umán (27.9%) y La Mesilla (22.6%).

The main points of entry into Mexico identified by NTCA citizens for their journey to the U.S. were Tecún Umán (27.9%) and La Mesilla (22.6%).



En 2017, 43.7% del total de aprehensiones en EE. UU. fue de la población migrante procedente del Triángulo Norte de Centroamérica (TNC).

In 2017, 43.7% of all apprehensions in the U.S. were of migrants from the Northern Triangle of Central America (NTCA).



En 2017, el pago promedio de guía para cruzar la frontera norte de México fue de 4,603 US dólares.

In 2017, the average amount charged by guides for crossing the northern Mexican border was 4,603 USD.



El costo promedio de guía para transitar por México aumentó 72.7% entre 2013 y 2017 para los oriundos de países del TNC.

The average amount charged by guides for crossing through Mexico increased by 72.7% between 2013 and 2017 for individuals from the NTCA.



Migración centroamericana y su tránsito por México

Central American migration and their transit through Mexico

Durante más de cuatro décadas por territorio mexicano desde el sur han transitado diversas poblaciones para llegar a Estados Unidos. Distintos acontecimientos violentos como las guerras y los conflictos civiles originaron desplazamientos forzados de familias y comunidades indígenas. Recientemente los movimientos de quienes proceden del llamado Triángulo del Norte de Centroamérica (TNC), conformado por Guatemala, Honduras y El Salvador, han sido los más numerosos, y se han caracterizado por tener como trasfondo la violencia generalizada, los altos niveles de pobreza, así como una profunda desigualdad económica y social.

La población migrante centroamericana sin documentos que transita por territorio mexicano hacia Estados Unidos representa el mayor porcentaje de quienes fueron aprehendidos y repatriados por México y por Estados Unidos. En 2018, 96% de la población repatriada por las autoridades mexicanas fue de personas del TNC, mientras que, en 2016, 43.7% del total de aprehensiones en EE. UU. correspondió a personas de países del TNC.

For more than four decades, several populations have traveled across Mexican territory from the south to the United States. Various violent events such as wars and civil conflicts have resulted in forced displacement of indigenous families and communities. Recently, the movements of those coming from the so-called Northern Triangle of Central America (NTCA), including Guatemala, Honduras and El Salvador, have been the most numerous, which are renowned for having a background of widespread violence, high poverty levels, and profound economic and social inequality.

The majority of apprehensions in, and repatriations from, Mexico and the United States involve undocumented Central American migrants traveling through Mexico toward the United States. In 2016, 43.7% of all apprehensions in the United States involved individuals from NTCA countries, and 96% of all repatriations by the Mexican authorities in 2018 were of individuals from NTCA countries.

Personas migrantes centroamericanas aprehendidas en Estados Unidos Central American migrants apprehended in the United States

Gráfica 7.1 Total de personas aprehendidas en Estados Unidos según país de origen del Triángulo Norte de Centroamerica (TNC), 2002-2017 (personas y % respecto al total de aprehensiones)

Chart 7.1 Total persons apprehended in the United States according to the country of origin of the Northern Triangle of Central America (NTCA), 2002-2017 (persons and % relative to total apprehensions)

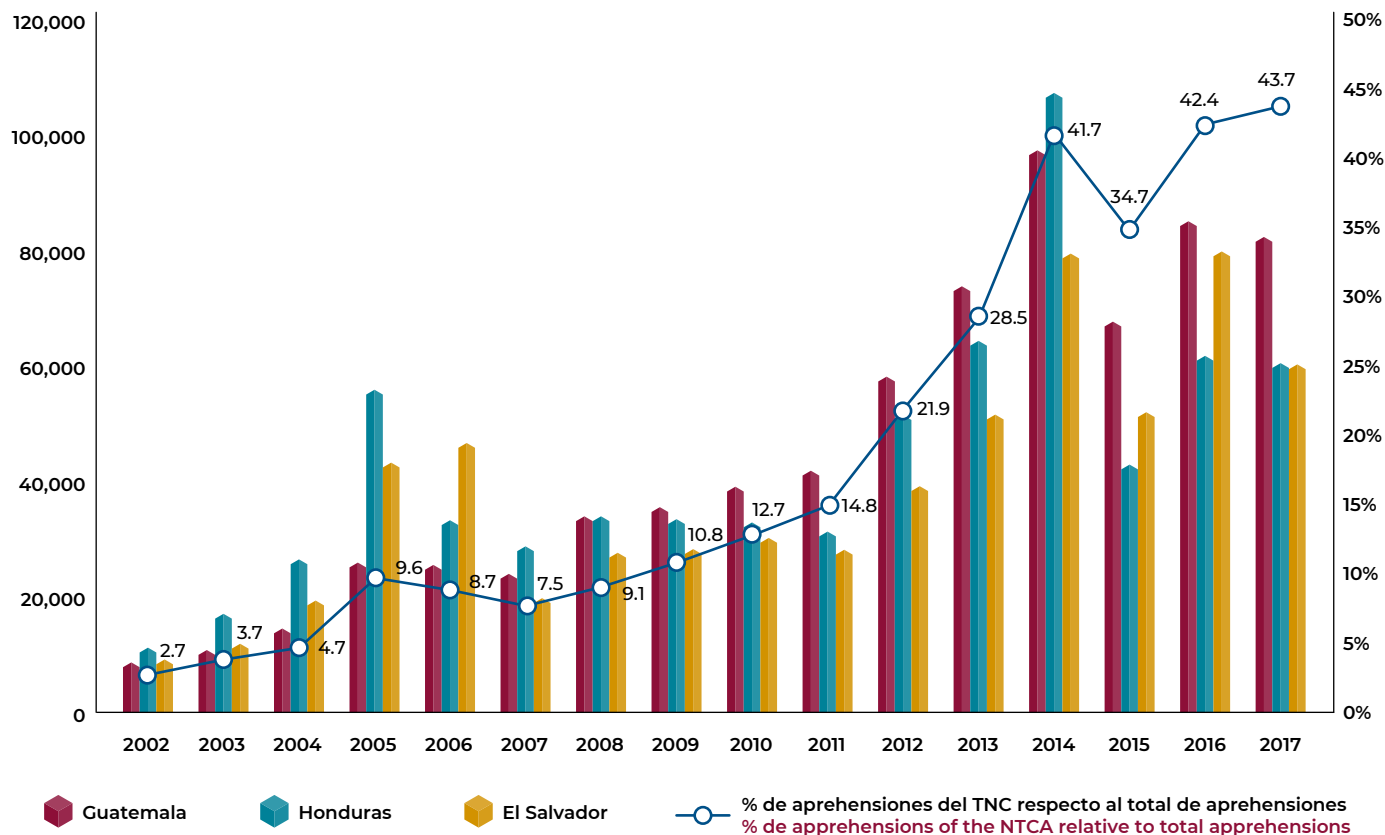

Datos/Data: www.migracionyremesas.org/tb/?a=FF980D

Fuente: Elaboración propia con base a Departamento de Seguridad Nacional de los Estados Unidos (U.S. Department of Homeland Security), 2002-2017.

El número de aprehensiones en EE. UU. de la población del TNC ha aumentado de 2002 a 2017, al pasar de 2.7% a 43.7%. En 2017, el mayor número de aprehensiones fue de población de Guatemala y El Salvador.

The number of apprehensions of NTCA citizens in the United States increased from 2.7% to 43.7% between 2002 and 2017. In 2017, the majority of apprehensions involved migrants from Guatemala and El Salvador.

Personas migrantes centroamericanas aprehendidas y devueltas por México Central American migrants apprehended and returned by Mexico

Gráfica 7.2 Personas de Guatemala, Honduras y El Salvador presentadas y devueltas por las autoridades migratorias mexicanas, 2002-2018

Chart 7.2 Persons of Guatemala, Honduras and El Salvador presented and returned by the Mexican immigration authorities, 2002-2018

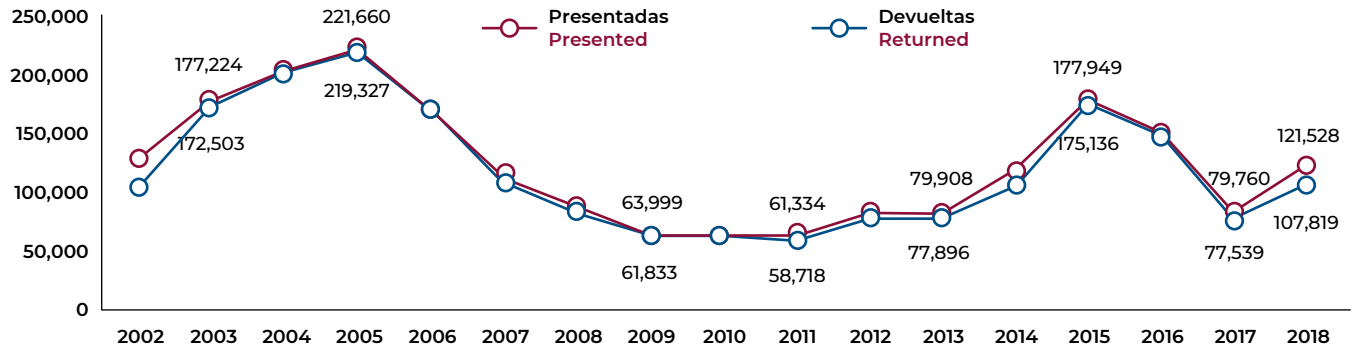

Gráfica 7.3 Personas de Guatemala, Honduras y El Salvador devueltas por las autoridades migratorias mexicanas, 2002-2018 (personas y % respecto al total)

Chart 7.3 Persons of Guatemala, Honduras and El Salvador returned by the Mexican immigration authorities, 2002-2018 (persons and % relative to the total)

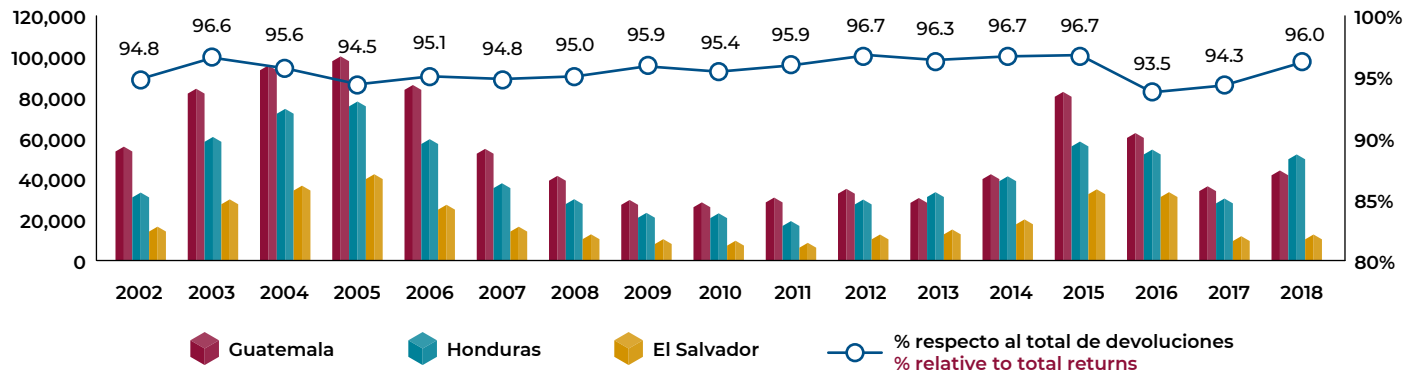

Datos / data: www.migracionyremesas.org/tb/?a=E7C6CA

El número de aprehensiones y repatriaciones de la población del TNC por parte de las autoridades migratorias de México es muy parecido. En 2018, se registraron 121,528 eventos de aprehensión, el número de eventos de devolución ascendió a 107,819. De estos últimos, 45.9% correspondió a población de Honduras, 39.4% de Guatemala y 10.7% de El Salvador.

Fuente: Elaboración propia con base en registros administrativos del Instituto Nacional de Migración, 2002-2018.

The number of apprehensions and repatriations of NTCA citizens by the Mexican immigration authorities is very similar. In 2018, there were 121,528 apprehensions and 107,819 repatriations. Of the latter, 45.9% were to Honduras, 39.4% to Guatemala and 10.7% to El Salvador.

Características sociodemográficas de la población migrante centroamericana

Sociodemographic characteristics of the Central American migrants

Gráfica 7.4 Distribución porcentual de la población del Triángulo Norte de Centroamérica repatriada por las autoridades migratorias estadounidenses según sexo, 2012-2017

Chart 7.4 Percentage distribution of the Northern Triangle of Central America population repatriated by the U.S. immigration authorities according to sex, 2012-2017

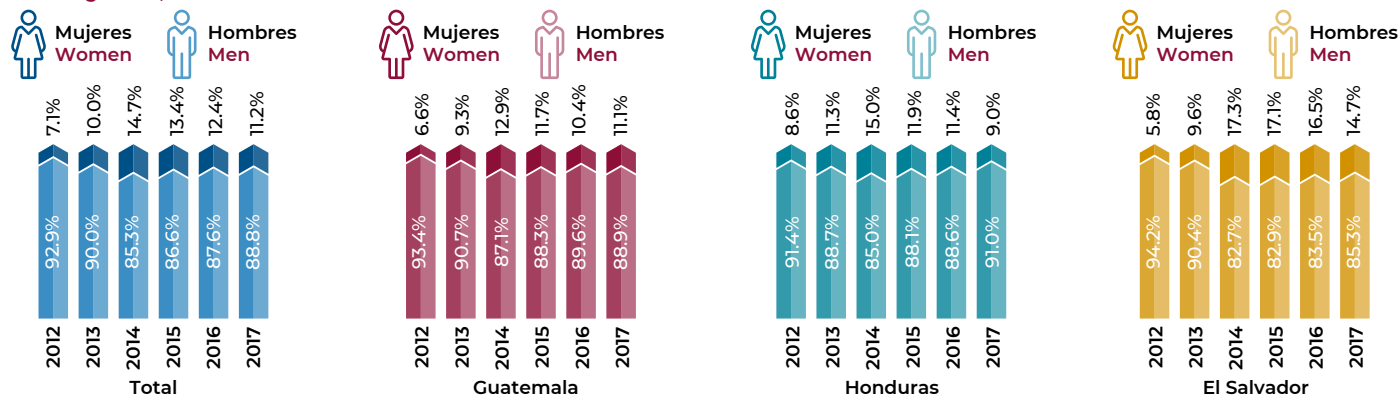

Gráfica 7.5 Distribución porcentual de la población del TNC repatriada por las autoridades migratorias estadounidenses según grupos de edad y edad promedio, 2017

Chart 7.5 Percentage distribution of the NTCA population repatriated by the U.S. immigration authorities according to age groups, and average age, 2017

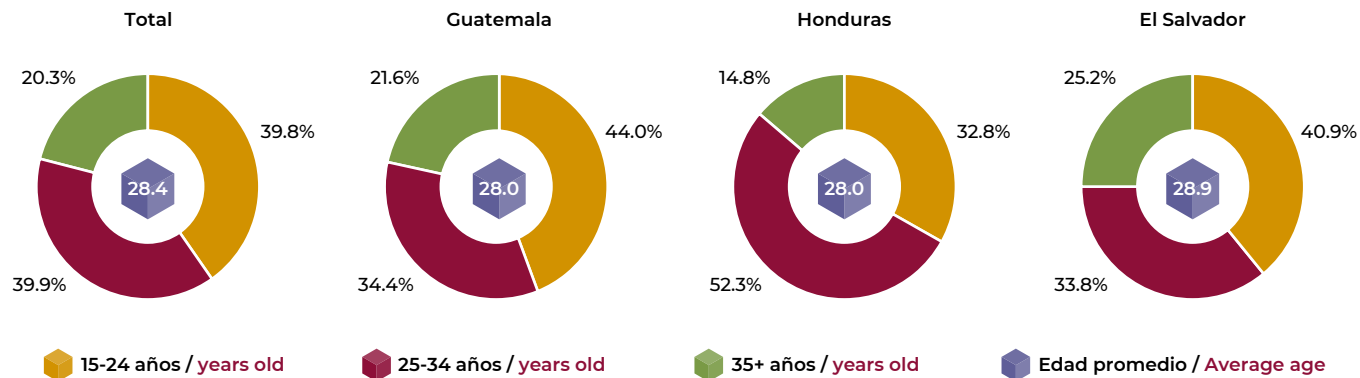

Datos / data: www.migracionyremesas.org/tb/?a=3F96AE

Fuente: Elaboración propia con base en la Encuesta sobre Migración en la Frontera Sur. Devueltos por autoridades estadounidenses, 2012-2017.

En 2017, una de cada diez personas repatriadas del TNC por parte de las autoridades migratorias de EE. UU. era mujer. De manera específica, la participación de las mujeres en el flujo fue: 11.1% de Guatemala, 9.0% de Honduras y 14.7% de El Salvador. Mientras que la edad promedio del flujo total era de 28.4 años.

In 2017, 1 out of every 10 individuals repatriated to NTCA countries by the United States immigration authorities was female. Specifically, the proportion of women in the migrant flow was: 11.1% for Guatemala, 9.0% for Honduras and 14.7% for El Salvador. The average migrant age was 28.4 years.

Características sociodemográficas de la población migrante centroamericana Sociodemographic characteristics of the Central American migrants

Gráfica 7.6 Distribución porcentual de la población del Triángulo Norte de Centroamérica repatriada por autoridades migratorias estadounidenses según escolaridad, 2017

Chart 7.6 Percentage distribution of the Northern Triangle of Central America population repatriated by U.S. immigration authorities according to schooling, 2017

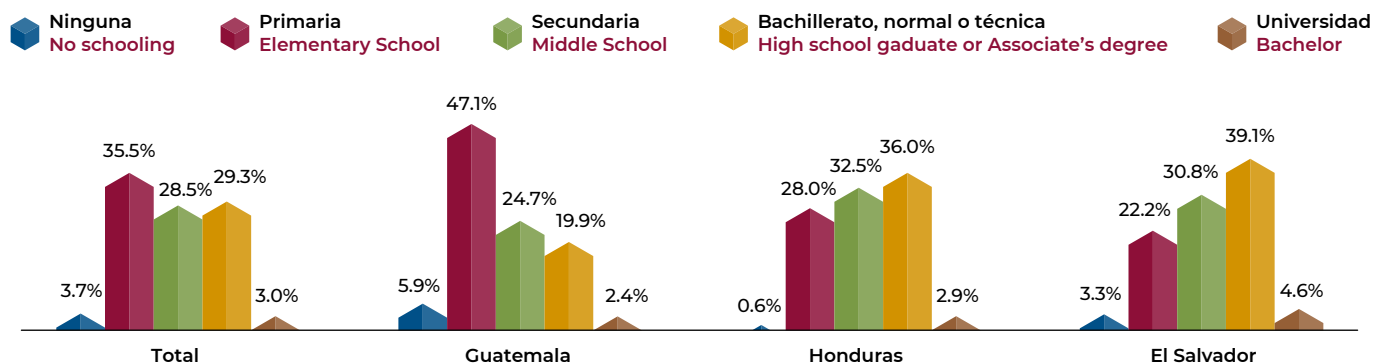

Gráfica 7.7 Distribución porcentual de la población del TNC repatriada por las autoridades migratorias estadounidenses según situación conyugal, 2017

Chart 7.7 Percentage distribution of the NTCA population repatriated by the U.S. immigration authorities according to conjugal status, 2017

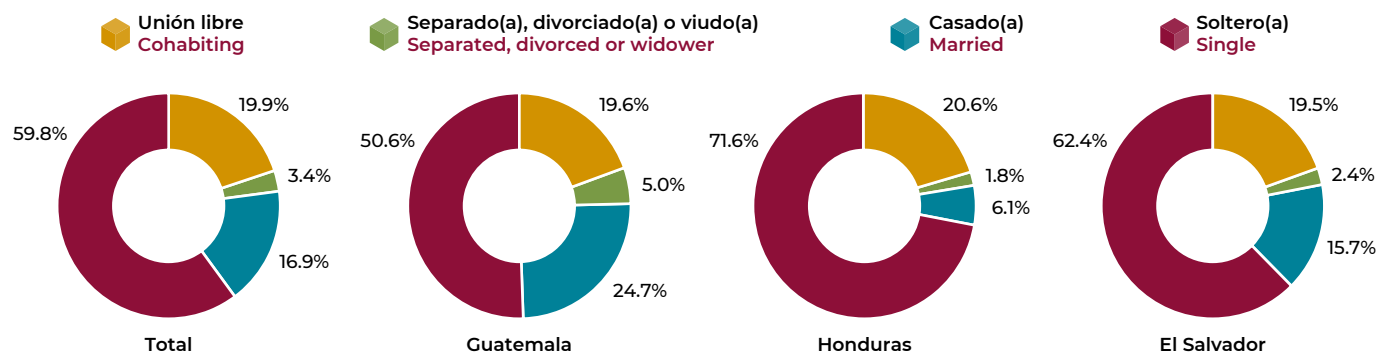

Datos / data: www.migracionyremesas.org/tb/?a=2A9E40

En 2017, 35.5% de la población del TNC repatriada por EE. UU. contaba solamente con instrucción primaria. A detalle se observa que, del grupo procedente de Guatemala, casi la mitad (47.1%) tuvo este nivel de escolaridad, en contraste con 28.0% de quienes nacieron en Honduras y 22.2% de El Salvador.

Fuente: Elaboración propia con base en la Encuesta sobre Migración en la Frontera Sur. Devueltos por autoridades estadounidenses, 2012-2017.

In 2017, 35% of NTCA citizens repatriated by the U.S. only had primary education. More precisely, nearly half (47.1%) of those originating from Guatemala had said level of schooling, compared with 28.0% of those born in Honduras and 22.2% of those born in El Salvador.

Condiciones para cruzar a Estados Unidos

Conditions to cross to the United States

Gráfica 7.8 Porcentaje de la población del Triángulo Norte de Centroamérica que usó pollero para cruzar la frontera de México-EE. UU. según país de origen, 2000-2017

Chart 7.8 Percentage of the Northern Triangle of Central America population that used a pollero to cross the Mexico-U.S. border according to the country of origin, 2000-2017

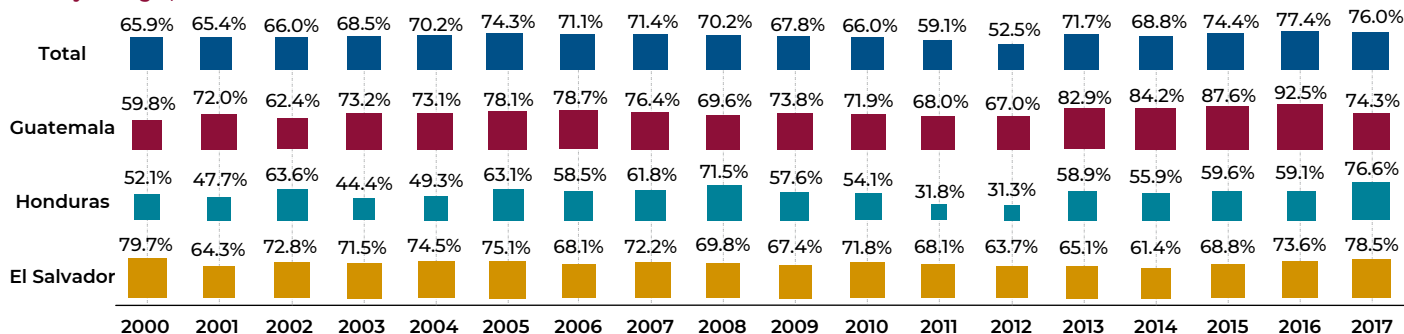

Gráfica 7.9 Pago promedio a pollero de la población del TNC para cruzar la frontera de México-EE. UU. según país de origen, 2000-2017 (US dólares constantes base 2017*)

Gráfica 7.9 Average payment to a pollero for the NTCA population to cross the Mexico-U.S. border according to country of origin, 2000-2017 (constant 2017 USD*)

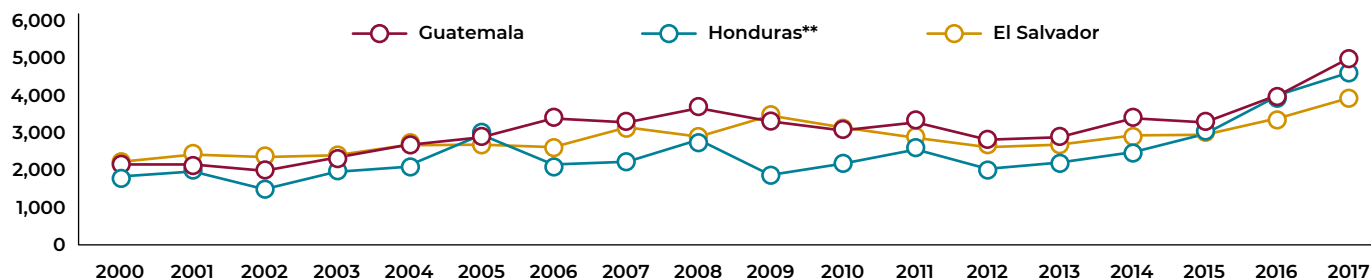

Notas: * Se considera el año 2017 como base para analizar las variaciones del precio en el pago del pollero en términos reales para la serie 2000-2017.

** De 2000 a 2004, Honduras tiene menos de 30 casos muestrales.

Notes: * The year 2017 is considered as the basis for analyzing the price variations in the pollero payment in real terms for the 2000-2017 serie.

** From 2000 to 2004, Honduras has less than 30 sample cases.

Datos / data: www.migracionyremesas.org/tb/?a=775B29

Fuente: Elaboración propia con base en la Encuesta sobre Migración en la Frontera Sur. Devueltos por autoridades estadounidenses, 2012-2017.

Visto en el mediano plazo la población del TNC incrementó el uso de polleros para cruzar la frontera entre México y EE. UU. Sin embargo, las intermitencias debidas al impacto de la política migratoria en 2001, 2010-2012, y 2013-2017 se hacen visibles también en el elevado costo que pagan actualmente las personas.

In the medium term, the NTCA population has increased the use of polleros (smugglers) to cross the border between Mexico and the United States. However, the intermittences due to the impact of the immigration policy in 2001, 2010-2012, and 2013-2017 are also visible in the high cost that people currently pay.

Gráfica 7.10 Porcentaje de población del Triángulo Norte de Centroamérica que usó pollero para transitar por México según país de origen, 2000-2017

Chart 7.10 Percentage of the Northern Triangle of Central America population that used a pollero to transit through Mexico according to country of origin, 2000-2017

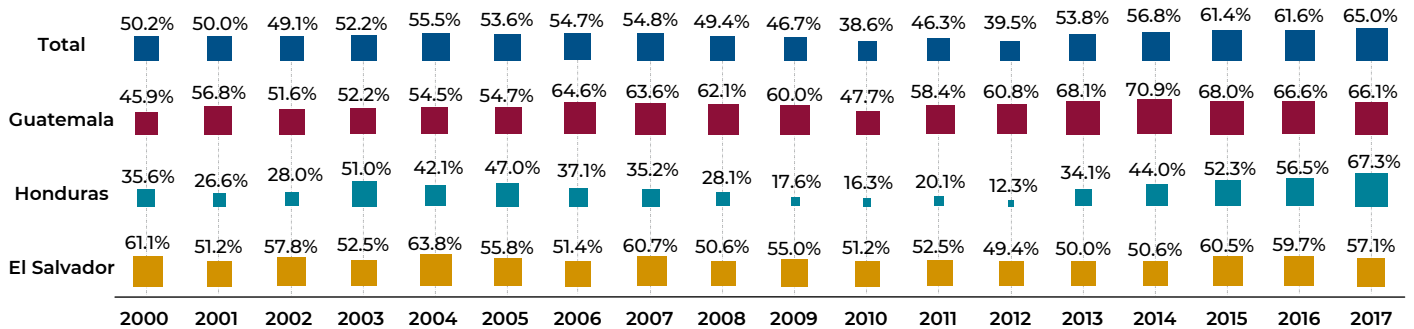

Gráfica 7.11 Pago promedio a pollero de la población del TNC para transitar por México según país de origen, 2000-2017 (US dólares constantes base 2017*)

Gráfica 7.11 Average payment to a pollero for NTCA population to travel through Mexico according to country of origin, 2000-2017 (constant 2017 USD*)

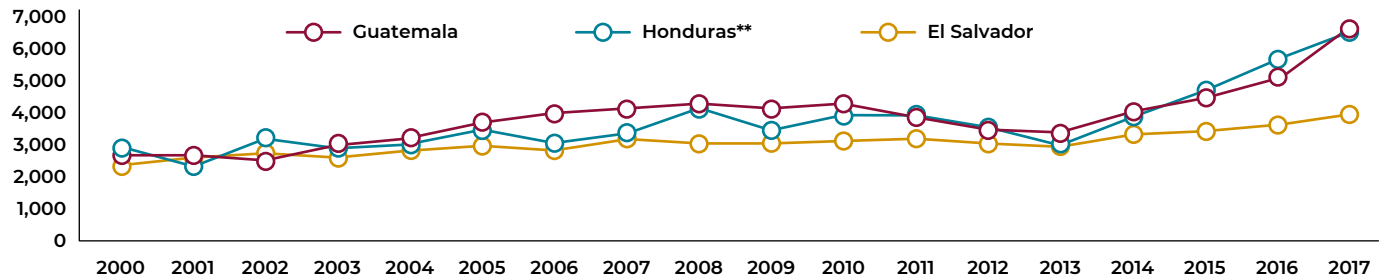

Notas: * Se considera el año 2017 como base para analizar las variaciones del precio en el pago al pollero en términos reales para la serie 2000-2017.

** De 2000 a 2004, Honduras tiene menos de 30 casos muestrales.

Notes: * The year 2017 is considered as the basis for analyzing the price variations in the pollero payment in real terms for the 2000-2017 serie.

** From 2000 to 2004, Honduras has less than 30 sample cases.

Datos / data: www.migracionyremesas.org/tb/?a=9627BC

El porcentaje del uso de pollero para transitar por México de la población emigrante del TNC ha aumentado. El pago promedio en dólares ha tenido el mismo comportamiento, siendo un costo más alto que para cruzar a EE. UU. Este aumento se agudizó desde 2013, al pasar de 3,164 US dólares en promedio a 6,102 en 2017.

Fuente: Estimaciones propias con base en Conapo, STPS, UPM, SRE, Sedesol, Conapred y El Colef, Encuesta sobre Migración en la Frontera Sur de México (EMIF Sur), 2000-2017.

The percentage of migrants from the NTCA using pollero to cross through Mexico has also been increasing, as has the average price in USD for doing so—it is even higher than the price for crossing into the United States. This increase has spiked since 2013, going from 3,164 to 6,102 USD on average in 2017.

Rutas de tránsito de los migrantes por México

Transit routes of migrants through Mexico

Mapa 7.1 Rutas de tránsito por México y principales puntos de cruce fronterizo de la población del Triángulo Norte de Centroamérica según país de origen, 2016-2017

Map 7.1 Transit routes through Mexico and main border crossing points of the Northern Triangle of Central America population by country of origin, 2016-2017



Datos / data: www.migracionyremesas.org/tb/?a=B039E4

Fuente: Estimaciones propias con base en Conapo, STPS, UPM, SRE, Sedesol, Conapred y El Colef, Encuesta sobre Migración en la Frontera Sur de México (EMIF Sur), 2017.

En su trayecto hacia EE. UU., la población centroamericana ha ingresado a México principalmente por: Tecún Umán y La Mesilla, desde donde siguen dos rutas. La del Golfo con destino a Reynosa, Tamaulipas, y la del Pacífico con punto de llegada en Altar, Sonora, empleada únicamente por oriundos de Guatemala.

The main points of entry into Mexico identified by Central Americans for their journey to the U.S. were Tecún Umán and La Mesilla, from where they follow one of two routes. One of these is the Gulf route to Reynosa/Tamaulipas, and the other is the Pacific route arriving in Altar/Sonora, which is used only by those coming from Guatemala.

Mapa 7.2 Ruta de tránsito por México de migrantes del Triángulo Norte de Centroamérica de la Caravana 2018
Map 7.2 Transit route through Mexico of Northern Triangle of Central America migrants of Caravana 2018



Datos / data: www.migracionyremesas.org/tb/?a=C37345

La formación de las Caravanas Migrantes con destino a EE. UU. se está convirtiendo en una forma de migrar más común. El 5 de octubre de 2018 inició en San Pedro Sula la primera aglomeración llamada así, e incluyó a personas de diferentes nacionalidades. Culminó 40 días después de cruzar México en Playas de Tijuana.

Fuente: Elaboración propia con base en "Cronología de la Caravana Centroamericana", Observatorio de Legislación y Política Migratoria, Colegio de la Frontera Norte, 2018.

The formation of US-bound migrant caravans is becoming an increasingly common way of migrating. On October 5, 2018, the first such caravan —comprising people of various nationalities— departed from San Pedro Sula. It ended 40 days later, having crossed Mexico, in Playas de Tijuana.

8

De 2017 a 2018, los retornos asistidos de NNyA migrantes por autoridades mexicanas pasaron de 16,751 eventos a 25,688.

Between 2017 and 2018, the assisted return of migrant children by Mexican authorities increased from 16,751 cases to 25,688.



En 2018, 58.1% de las NNyA de origen mexicano atendidos en los albergues del Sistema DIF contaban con secundaria.

In 2018, 58.1% of Mexican migrant children in shelters run by Mexico's DIF had a junior high school education.



49,100 NNyA que migraron sin compañía fueron referidos a albergues en EE. UU. en 2018, 20.3% más que en 2017.

49,100 unaccompanied migrant children were referred to shelters in the U.S. in 2018, 20.3% more than in 2017.



La proporción de niñas, niños y adolescentes (NNyA) migrantes mexicanos no acompañados repatriados aumentó de 67.1% en 2010 a 88.5% en 2018.

The proportion of unaccompanied Mexican migrant children who were repatriated increased from 67.1% in 2010 to 88.5% in 2018.



En 2010, 16.1% de las NNyA de origen centroamericano que recibieron un retorno asistido eran menores de 12 años, para 2018 el porcentaje aumentó a 46.9%.

In 2010, 16.1% of the Central American migrant children who underwent an assisted return were under 12 years old; by 2018 this percentage had risen to 46.9%.



Guatemala y Honduras reportaron el mayor número de NNyA no acompañados aprehendidos en EE. UU. durante 2018.

Guatemala and Honduras reported the largest number of unaccompanied migrant children apprehended in the U.S. during 2018.



Niñas, niños y adolescentes migrantes

Migrant children

Entre la población que transita por México para llegar a Estados Unidos o Canadá, el grupo de niñas, niños y adolescentes (NNyA) es el más vulnerable, tanto por su edad, como porque parte o la totalidad de su desplazamiento lo hacen sin compañía de algún familiar y sin documentos de identidad jurídica o de autorización migratoria. Esta situación, considerada como preocupante, ha requerido que los gobiernos estadounidense y mexicano destinen recursos a diferentes dependencias en aras de brindar la atención necesaria a este grupo.

Este capítulo contiene estadísticas que permiten conocer las principales características del grupo de NNyA en tránsito, como su edad, sexo, eventos de repatriación, procedencia y si viajan o no en compañía. Adicionalmente, expone cifras respecto a las redes de apoyo que reciben, albergan, retornan y atienden a esta población, ya sea de forma momentánea o permanente. En suma, los indicadores proporcionan una aproximación general de este segmento de la población emigrante al mostrar sus condiciones de migración.

Among the population traveling through Mexico to reach the United States or Canada, children are the most vulnerable, because of their age and because part or all of their movements are made without the company of a family member and without legal identity documents or immigration authorization. This situation, considered a matter of concern, has required the United States and Mexican governments to allocate resources to different units in order to provide the necessary care for this group.

This chapter contains statistics that shed light on the main characteristics of the group of children and adolescents in transit, such as age, sex, cases of repatriation, origin and if they travel or not, in company. In addition, it presents figures regarding the support networks that receive, host, return and assist this population, either momentarily or permanently. In sum, the indicators provide a general approximation of this segment of the emigrant population by revealing their migration conditions.

Repatriación de niñas, niños y adolescentes (NNyA) migrantes mexicanos Repatriation of Mexican migrant children

Gráfica 8.1 Eventos de repatriación de NNyA migrantes mexicanos desde EE. UU. según condición de acompañamiento*, 2010-2018 (miles)

Chart 8.1 Events of repatriation of Mexican migrant children from the U.S. according to accompaniment*, 2010-2018 (thousands)

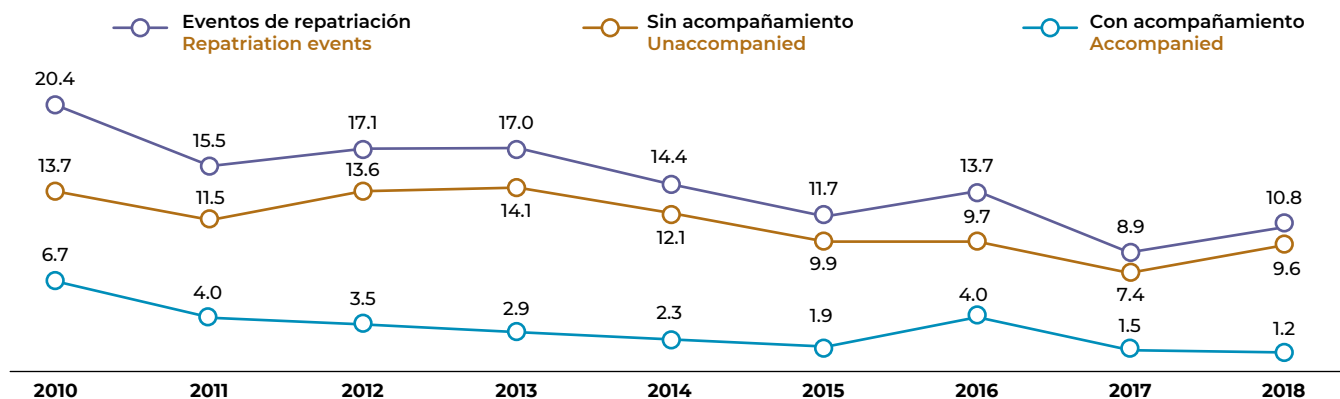

Gráfica 8.2 Distribución porcentual de NNyA migrantes mexicanos repatriados desde EE. UU. según grupos de edad, 2010-2018

Chart 8.2 Percentage distribution of Mexican migrant children repatriated from the U.S. according to age groups, 2010-2018

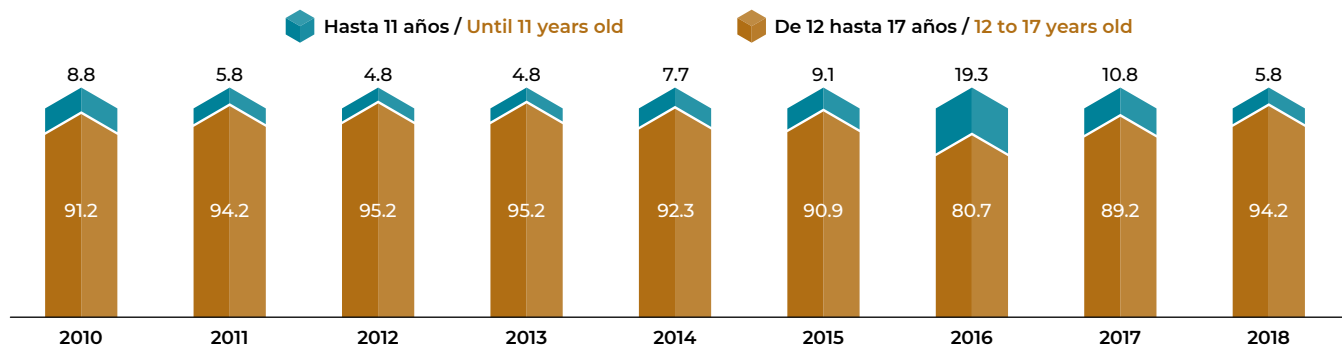

Nota: * La condición de acompañamiento de NNyA migrantes se refiere a la compañía o no de algún familiar consanguíneo.

Note: * Accompanying condition of migrant children refers to the accompaniment or not of a consanguineous relative.

Datos / data: www.migracionyremesas.org/tb/?a=81F249

Fuente: Elaboración propia con base en Unidad de Política Migratoria, SEGOB, con información registrada en las estaciones migratorias, oficinas centrales y locales del Instituto Nacional de Migración (INM), 2015-2018.

En 2018, los eventos de NNyA de origen mexicano repatriados por EE. UU. disminuyeron casi la mitad de la cantidad registrada desde 2010. Sin embargo, se observó que la proporción de población no acompañada aumentó de 67.1% en 2010 a 88.5% en 2018. Por edad, las repatriaciones de personas no mayores de once años disminuyeron 5 puntos porcentuales de 2017 a 2018.

In 2018, cases of Mexican children being repatriated by the U.S. declined by almost half the amount recorded since 2010. However, it was noted that the proportion of unaccompanied children increased from 67.1% in 2010 to 88.5% in 2018. By age, the number of repatriated children until 11 years decreased 5 percentage points from 2017 to 2018.

Repatriación de niñas, niños y adolescentes (NNyA) migrantes mexicanos Repatriation of Mexican migrant children

Gráfica 8.3 Distribución porcentual de NNyA migrantes mexicanos repatriados de EE. UU. por sexo según acompañamiento* y grupos de edad, 2010-2018
Chart 8.3 Percentage distribution of Mexican migrant children repatriated from the U.S. by sex according to accompaniment* and age groups, 2010-2018

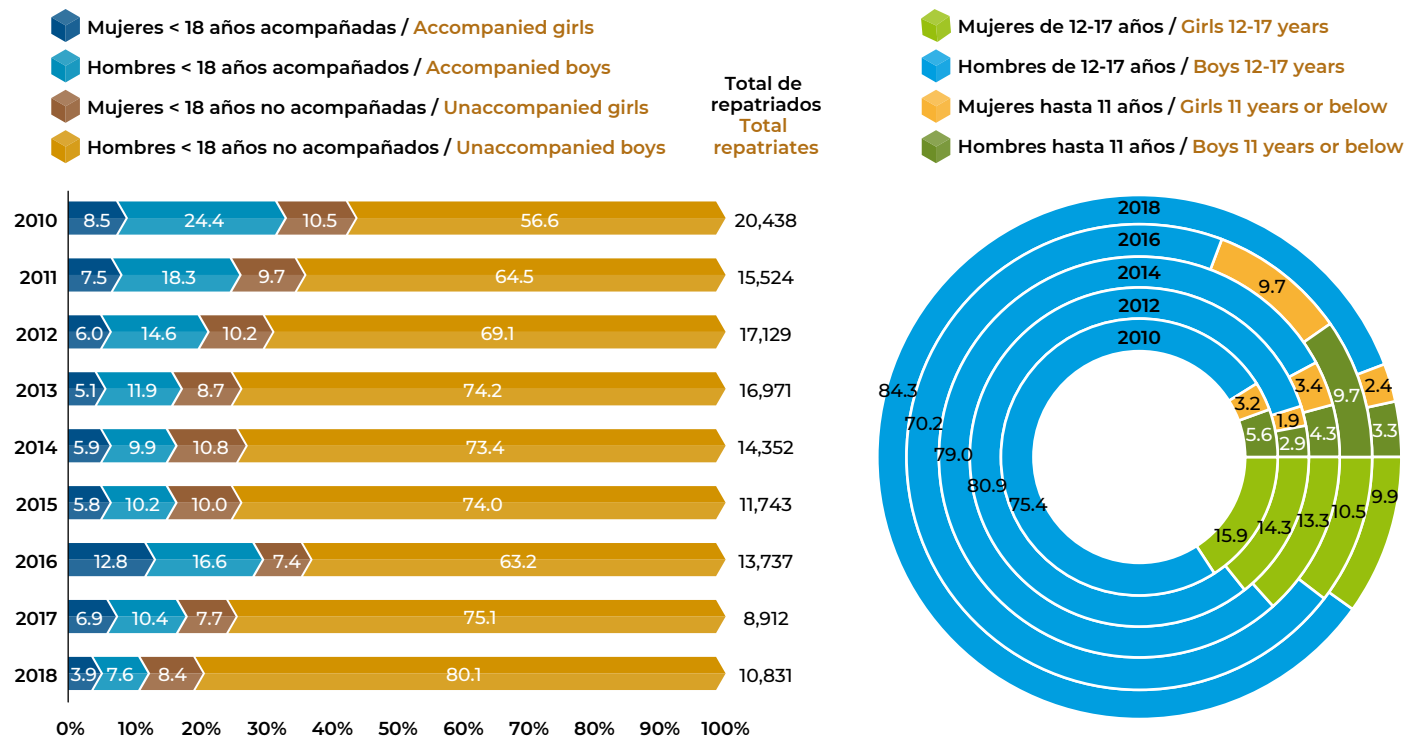

Nota: * La condición de acompañamiento de NNyA migrantes se refiere a la compañía o no de algún familiar consanguíneo.
 Note: * Accompanying condition of migrant children refers to the accompaniment or not of a consanguineous relative.

Datos / data: www.migracionyremesas.org/tb/?a=81F249

En los últimos años se ha incrementado la participación de adolescentes hombres no acompañados, quienes representaban 56.6% del flujo migrante de NNyA en 2010; cantidad que aumentó a 80.1% para 2018. De acuerdo con los grupos de edad, en 2018, 84.3% del flujo estuvo integrado por hombres de 12 a 17 años; en contraste, 9.9% fueron mujeres en este rango de edad.

In recent years, the participation of unaccompanied adolescent's men has increased, from representing 56.6% of the children migrant flow in 2010, to 80.1% by 2018. According to age groups, in 2018, 84.3% of the flow was composed of men from 12 to 17 years old. In contrast, 9.9% were women in the same age range.

Fuente: Elaboración propia con base en Unidad de Política Migratoria, SEGOB, con información registrada en las estaciones migratorias, oficinas centrales y locales del Instituto Nacional de Migración (INM), 2015-2018.

Repatriación de niñas, niños y adolescentes (NNyA) migrantes mexicanos Repatriation of Mexican migrant children

Gráfica 8.4 Número de eventos y distribución porcentual de NNyA migrantes mexicanos no acompañados repatriados desde EE. UU. según grupo de edad y sexo, 2010 y 2018

Graph 8.4 Number of events and percentage distribution of unaccompanied Mexican migrant children repatriated from the U.S. by age group and sex, 2010 and 2018

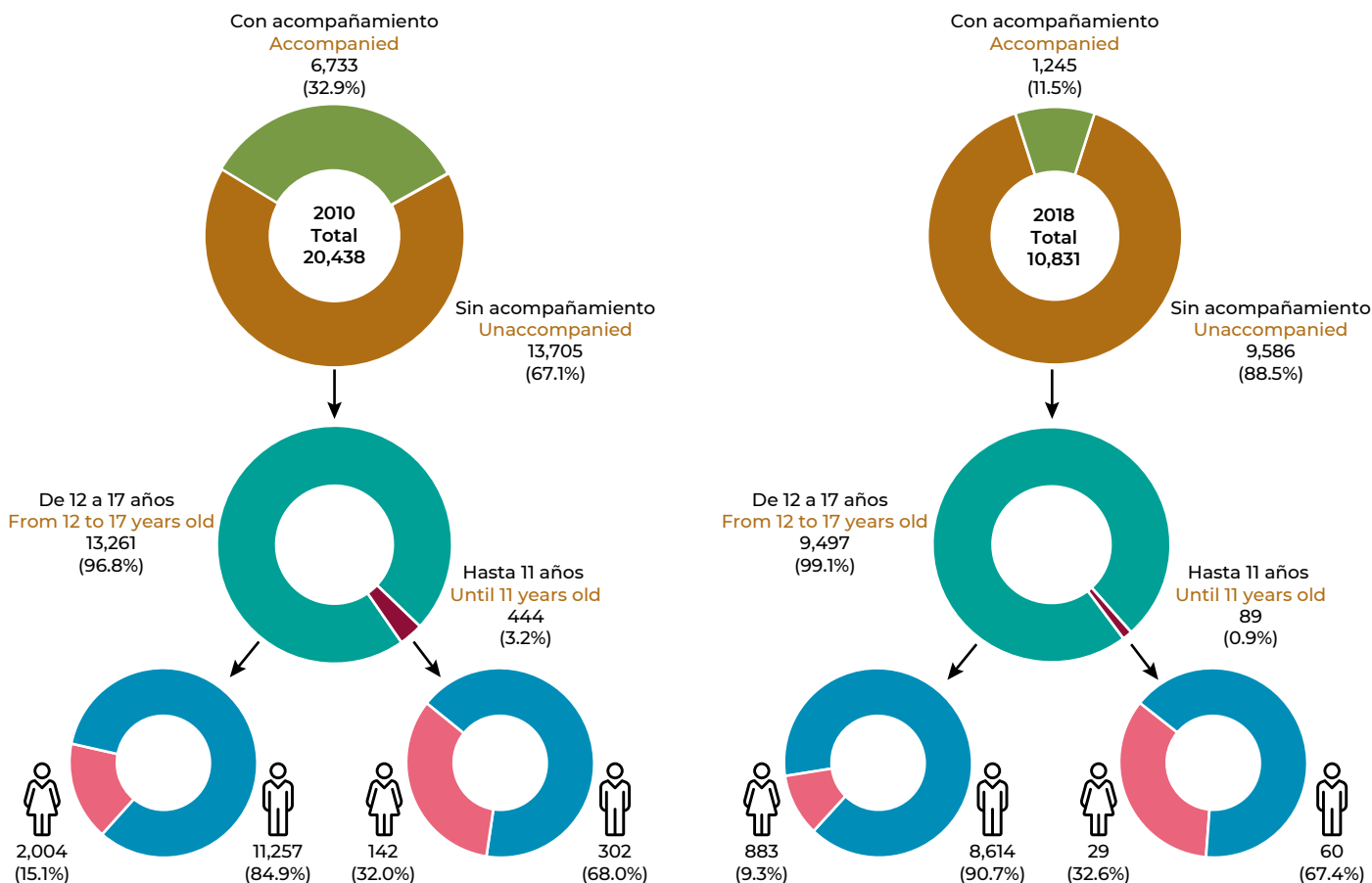

Datos / data: www.migracionyremesas.org/tb/?a=81F249

Fuente: Elaboración propia con base en Unidad de Política Migratoria, SEGOB, con información registrada en las estaciones migratorias, oficinas centrales y locales del Instituto Nacional de Migración (INM), 2015-2018.

En 2010, el número de eventos de repatriación de NNyA de origen mexicano fue de 20,438, reduciéndose a 10,831 en 2018. En ese periodo creció el porcentaje de NNyA sin compañía, siendo la mayoría los hombres entre 12 y 17 años. Por otra parte, las personas de hasta 11 años representaron 3.2% de quienes viajaron sin compañía en 2010, disminuyendo a 0.9% en 2018.

In 2010, there were 20,438 repatriations of Mexican migrant children. This figure was reduced to 10,831 in 2018. In that period, the percentage of unaccompanied children increased, with the majority being males between 12 and 17 years old. On the other hand, children up to 11 years old accounted for 3.2% of those unaccompanied in 2010, falling to 0.9% in 2018.

Retorno asistido de niñas, niños y adolescentes (NNyA) migrantes centroamericanos Assisted return of Central American migrant children

Gráfica 8.5 Eventos de NNyA centroamericanos* retornados** por autoridades mexicanas según condición de viaje, 2010-2018 (miles)
Chart 8.5 Events of Central American* children returned** by Mexican authorities according to travel condition, 2010-2018 (thousands)

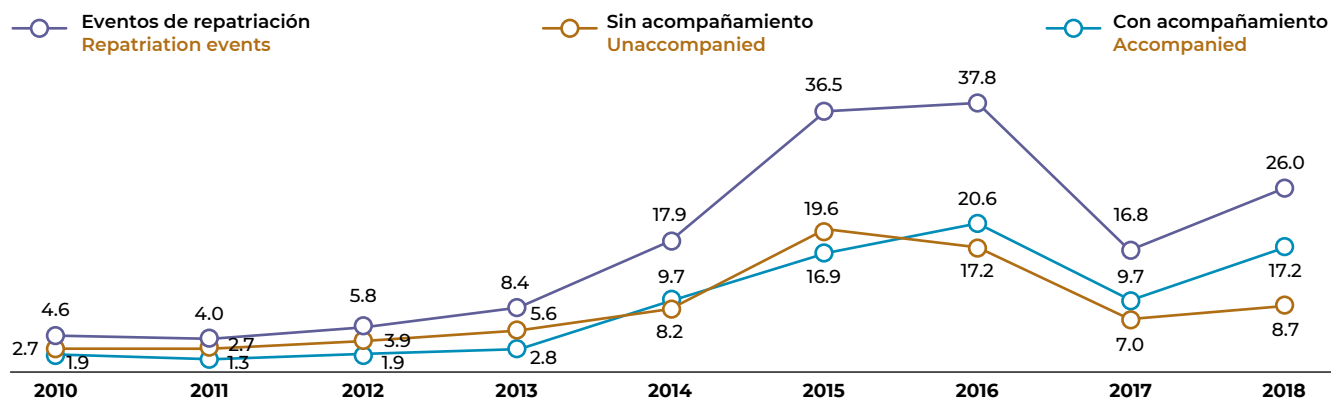

Gráfica 8.6 Distribución porcentual de NNyA centroamericanos* retornados** por autoridades mexicanas según grupos de edad, 2010-2018
Chart 8.6 Percentage distribution of Central American* children returned** by Mexican authorities according to age groups, 2010-2018

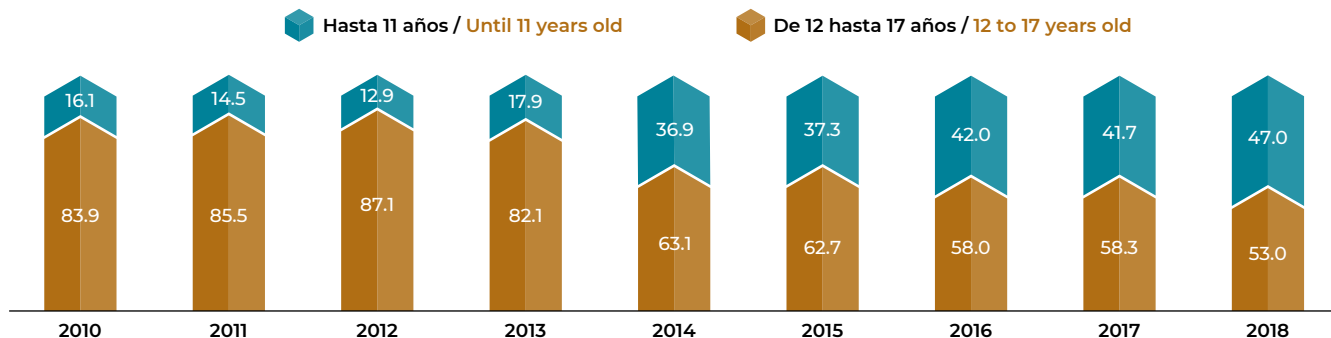

Notas: * Se considera a Guatemala, Honduras y El Salvador. ** Se refiere a menores de 18 años de edad devueltos a su país de origen.

Notes: * Guatemala, Honduras and El Salvador are considered. ** It refers to children under 18 years old returned to their country of origin.

Datos / data: www.migracionyremesas.org/tb/?a=FA5A4F

En 2016, se reportó el mayor número (37,759) de eventos de retorno asistido a NNyA de origen centroamericano por parte de México. Dos años después, el número de eventos decreció a 25,688, de los cuales 33.6% migró sin compañía. Respecto a los grupos de edad, la participación de niñas y niños menores de 11 años ha aumentado a 47% en 2018.

In 2016, the largest number (37,759) of assisted returns by Mexico of Central American children was reported. Two years later, this number decreased to 25,688, of which 33.6% were unaccompanied. In terms of age groups, the participation of children under 11 years old increased to 47% in 2018.

Fuente: Elaboración propia con base en Unidad de Política Migratoria, SEGOB, con información registrada en las estaciones migratorias, oficinas centrales y locales del Instituto Nacional de Migración (INM), 2015-2018.

Retorno asistido de niñas, niños y adolescentes (NNyA) migrantes centroamericanos Assisted return of Central American migrant children

Gráfica 8.7 Eventos de NNyA centroamericanos* retornados** por autoridades mexicanas según país de origen y condición de acompañamiento, 2014-2018 (miles)

Chart 8.7 Events of Central American* children returned** by Mexican authorities by country of origin and accompanying condition, 2014-2018 (thousands)

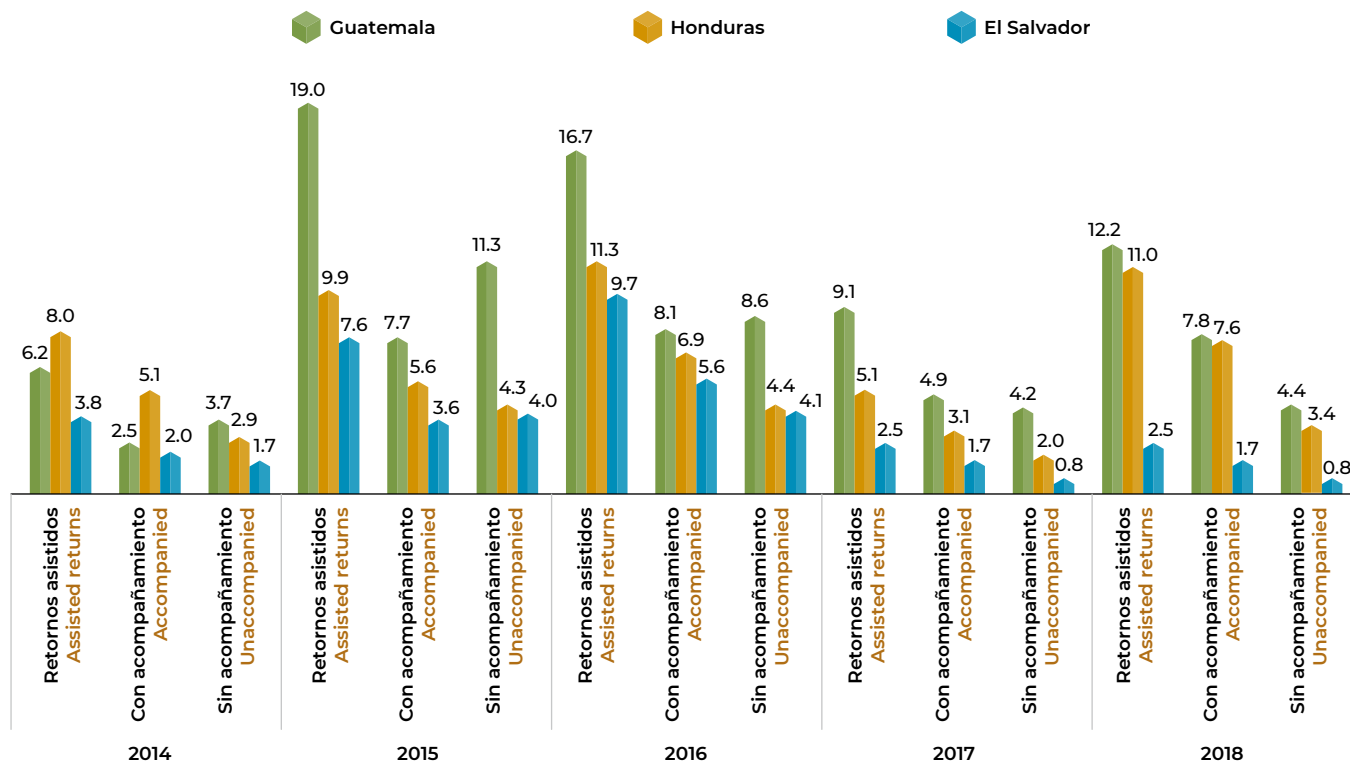

Notas: * Se considera a Guatemala, Honduras y El Salvador. ** Se refiere a menores de 18 años de edad devueltos a su país de origen.

Notes: * Guatemala, Honduras and El Salvador are considered. ** It refers to children under 18 years old returned to their country of origin.

Datos / data: www.migracionyremesas.org/tb/?a=4D1A7C

Fuente: Elaboración propia con base en Unidad de Política Migratoria, SEGOB, con información registrada en las estaciones migratorias, oficinas centrales y locales del Instituto Nacional de Migración (INM), 2015-2018.

En 2018, casi la mitad de los NNyA de origen centroamericano, cuyo retorno fue asistido por las autoridades mexicanas, se concentró en población de Guatemala, seguida de Honduras (4 de cada 10) y El Salvador (1 de cada 10). En 2015, más de la mitad (53.8%) emigró sin compañía, tres años después un tercio lo hizo en estas condiciones.

In 2018, almost half of the Central American children whose return was assisted by the Mexican authorities were Guatemalans, followed by Hondurans (4 out of 10) and Salvadorans (1 in 10). In 2015, more than half (53.8%) were unaccompanied, three years later one third emigrated under these conditions.

Retorno asistido de niñas, niños y adolescentes (NNyA) migrantes centroamericanos Assisted return of Central American migrant children

Gráfica 8.8 Eventos de NNyA centroamericanos* retornados por autoridades mexicanas, 2018**

Chart 8.8 Events of Central American* children returned** by Mexican authorities, 2018

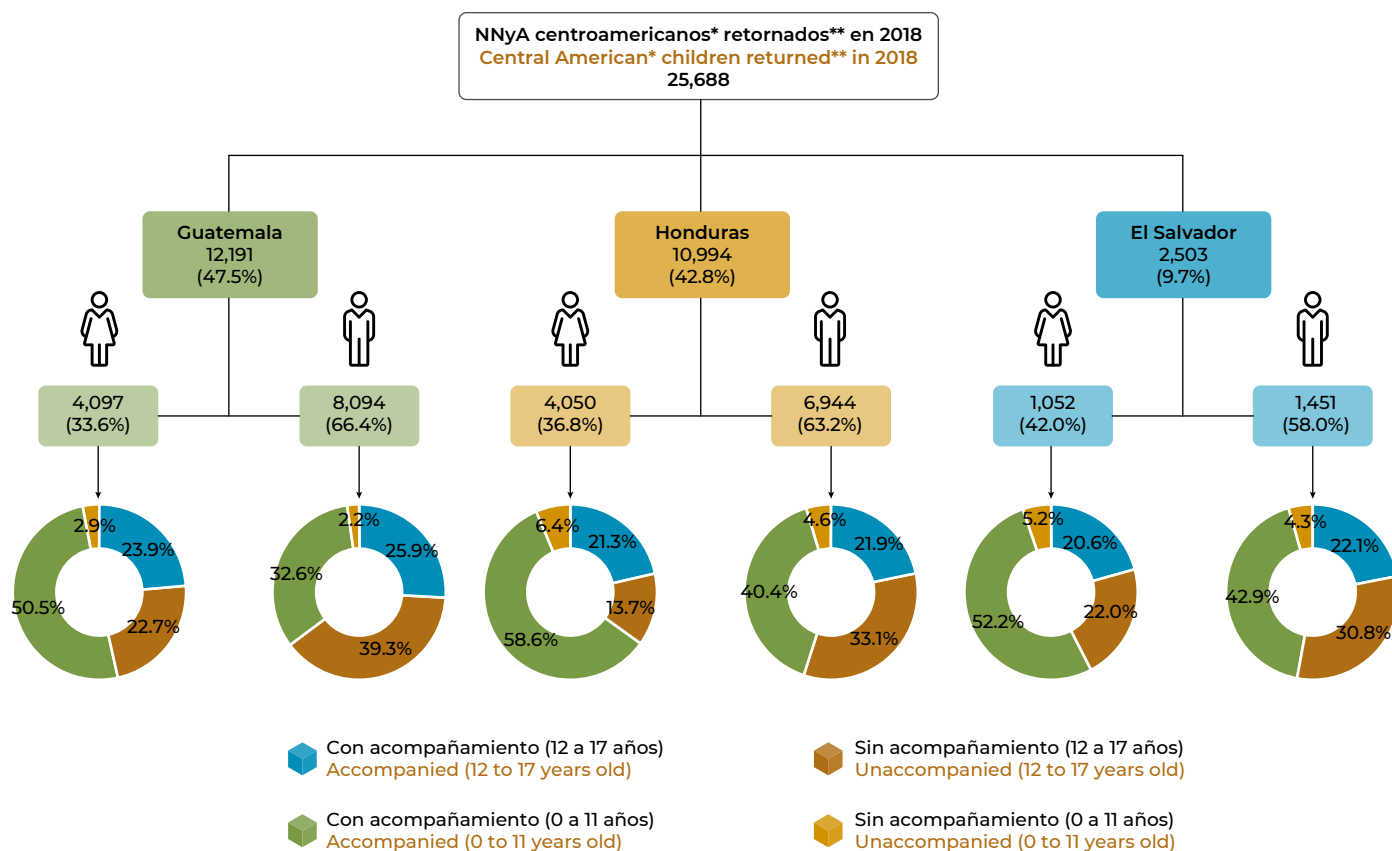

Notas: * Se considera a Guatemala, Honduras y El Salvador. ** Se refiere a menores de 18 años de edad devueltos a su país de origen.

Notes: * Guatemala, Honduras and El Salvador are considered. ** It refers to children under 18 years old returned to their country of origin.

Datos / data: www.migracionyremesas.org/tb/?a=4D1A7C

En 2018, más de la mitad de las niñas entre 0 y 11 años provenientes de Guatemala, Honduras y El Salvador emigró acompañada. Esta cifra es superior a la reportada para los hombres en las mismas condiciones, de alrededor del 40%.

In 2018, more than half of the girls between 0 and 11 years from Guatemala, Honduras and El Salvador emigrated accompanied. This figure is higher than that reported for males in the same conditions, of which about 40% emigrated accompanied.

Fuente: Elaboración propia con base en Unidad de Política Migratoria, SEGOB, con información registrada en las estaciones migratorias, oficinas centrales y locales del Instituto Nacional de Migración (INM), 2015-2018.

NNyA sin acompañamiento atendidos en albergues del SNDIF en México

Unaccompanied migrant children served by shelters of the SNDIF in Mexico

Gráfica 8.9 Distribución porcentual de las NNyA migrantes sin acompañamiento según nivel de escolaridad y grupo de edad por país o región de origen, 2015-2018*

Chart 8.9 Percentage distribution of unaccompanied children by level of schooling and age group, by country or region of origin, 2015-2018*

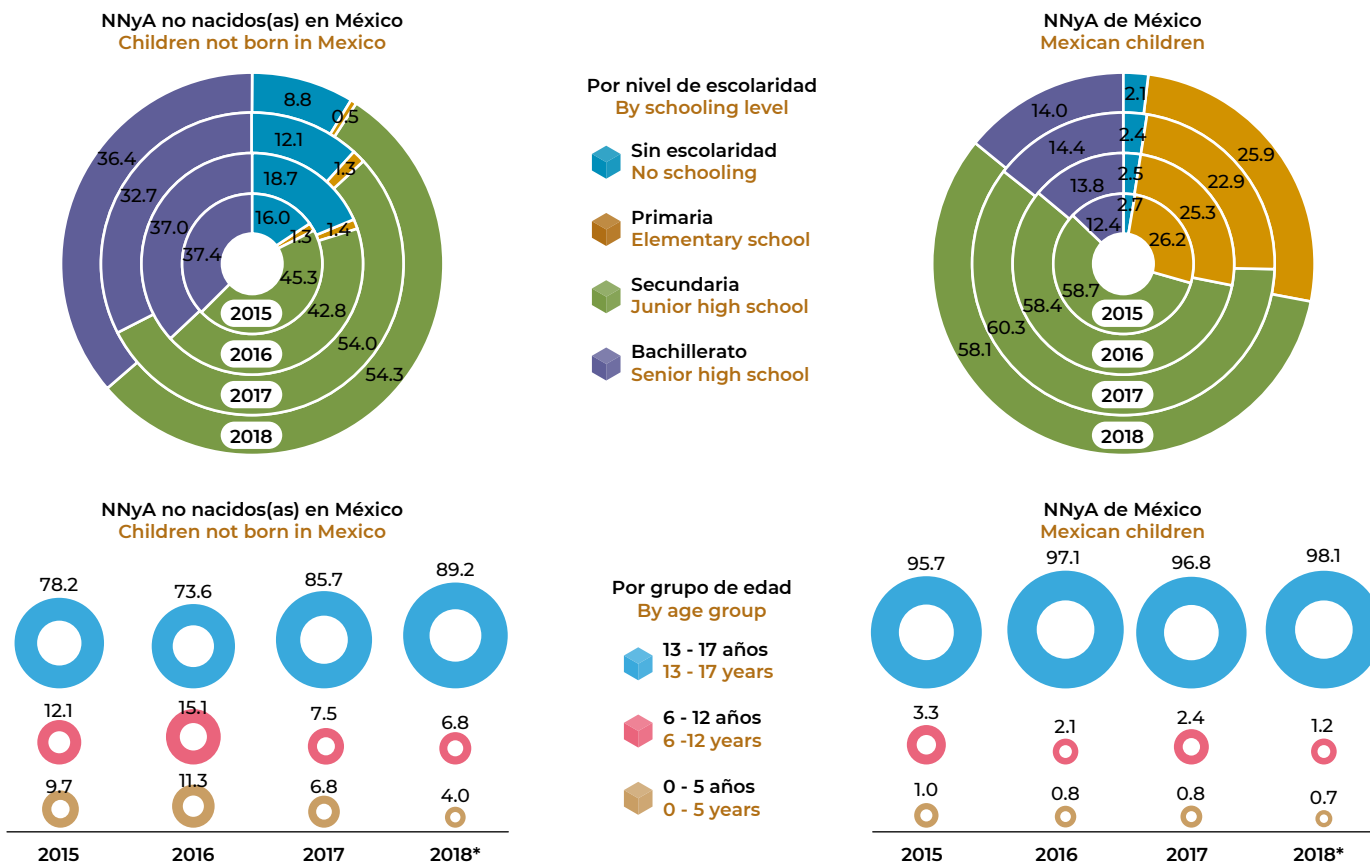

Nota: * Información preliminar de enero a mayo 2018. / Note: * Preliminary information from January to May 2018.

Datos/ Data: www.migracionyremesas.org/tb/?a=A8A649

Fuente: Elaboración propia con base en datos de la Dirección General de Normatividad, Promoción y Difusión de los Derechos de las Niñas, Niños y Adolescentes, SNDIF, 2013-2018.

Con información de los Sistemas de Albergues del DIF es posible tener una aproximación acerca de la escolaridad y edad de los NNyA migrantes. En 2018, la mayoría de la población mexicana migrante contó con secundaria (58.1%), con bachillerato sólo 14.0%. En contraste, 54.3% de origen centroamericano declararon tener secundaria y 36.4% bachillerato.

With information from the Network of DIF Shelters is possible to form an approximate idea of the schooling and age of migrant children. In 2018, most Mexican migrants had junior high school education (58.1%), but only 14.0% had senior high school education. In contrast, 54.3% of Central American migrants reported a junior high school education and 36.4% had senior high school.

NNyA sin acompañamiento atendidos en albergues del SNDIF en México Unaccompanied migrant children served by shelters of the SNDIF in Mexico

Mapa 8.1 Albergues del SNDIF* para NNyA migrantes en México, por entidad y tipo de atención, 2016

Map 8.1 Shelters of the SNDIF* for migrant children in Mexico, by state and type of service, 2016

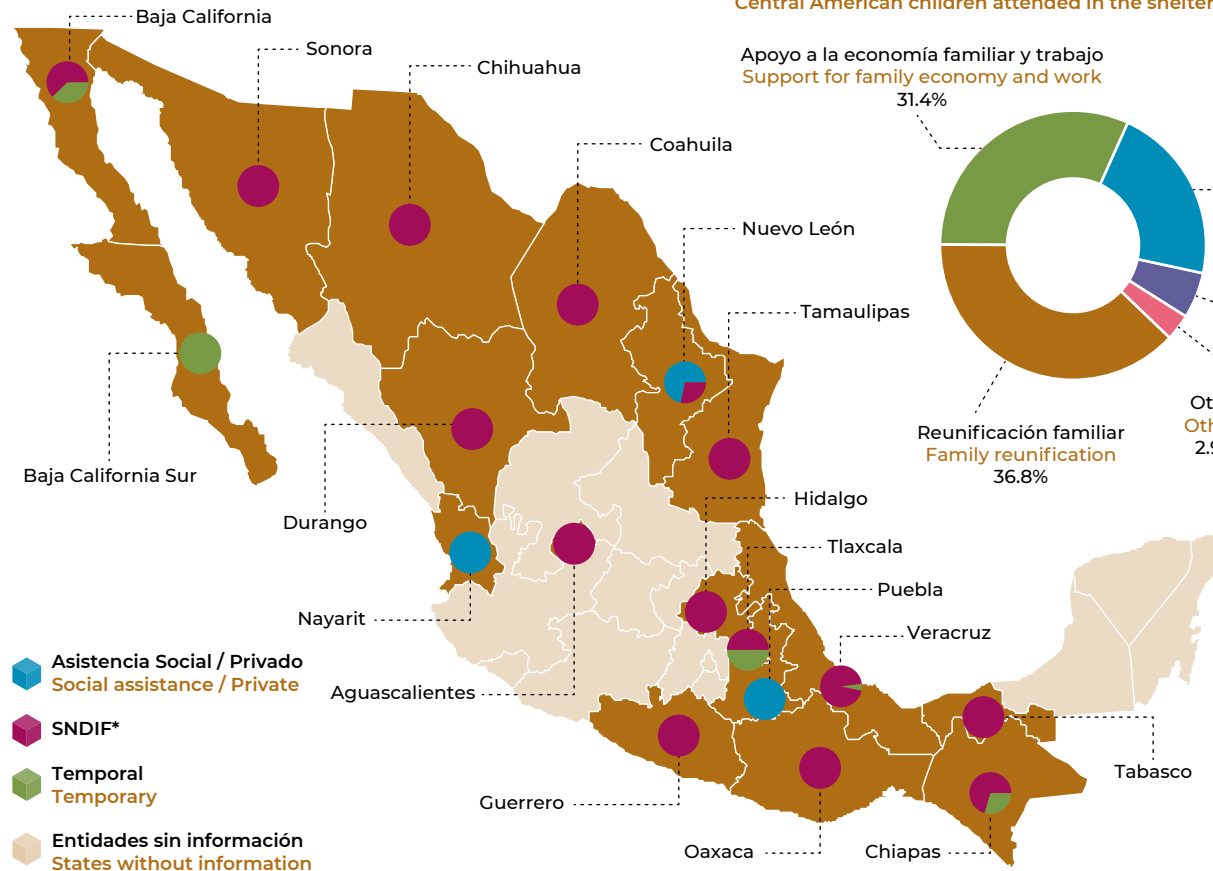

Gráfica 8.10 Distribución porcentual de las causas de migración de las NNyA de Centroamérica que recibieron atención en los albergues, 2016

Chart 8.10 Percentage distribution of the causes of migration of the Central American children attended in the shelters, 2016

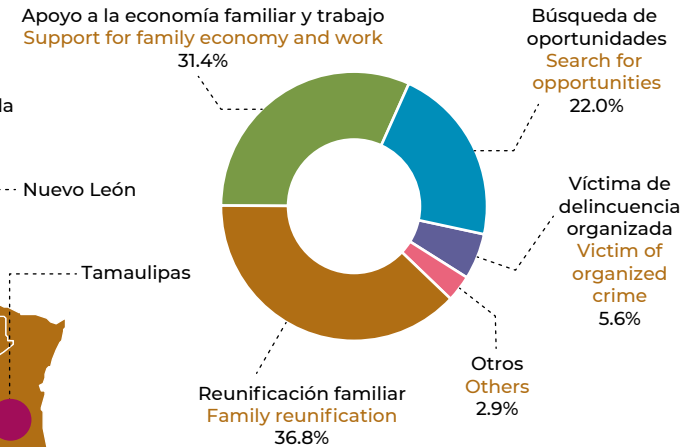

Nota: * Sistema Nacional para el Desarrollo Integral de la Familia de México.

Note: * National System for the Integral Development of the Family of Mexico.

Datos/ Data: www.migracionyremesas.org/tb/?a=2F403C

Las principales causas por las que los NNyA de origen centroamericano, atendidos en los albergues del Sistema DIF, migraron fueron: para trabajar y apoyar a la economía familiar (31.4%), y para encontrarse con su familia (36.8%). En 2016, los albergues del DIF se ubicaban en 15 entidades, algunos recibían asistencia social y otros más, fungían como refugios temporales.

Fuente: Elaboración propia con base en datos de la Dirección General de Normatividad, Promoción y Difusión de los Derechos de las Niñas, Niños y Adolescentes, SNDIF, 2013-2018.

The main reasons for migrating among Central American children in DIF shelters were: to work and support the family economy (31.4%) and to join their family (36.8%). In 2016, DIF shelters were located in 15 states, some were receiving social assistance and others served as temporary shelters.

Aprehensiones de niñas, niños y adolescentes y unidades familiares en Estados Unidos

Apprehensions of children and family units in the United States

Gráfica 8.11 Aprehensiones de niñas, niños y adolescentes sin acompañamiento y unidades familiares por autoridades migratorias de Estados Unidos, por año fiscal

Chart 8.11 Apprehensions of unaccompanied children and family units by U.S. immigration authorities, by fiscal year

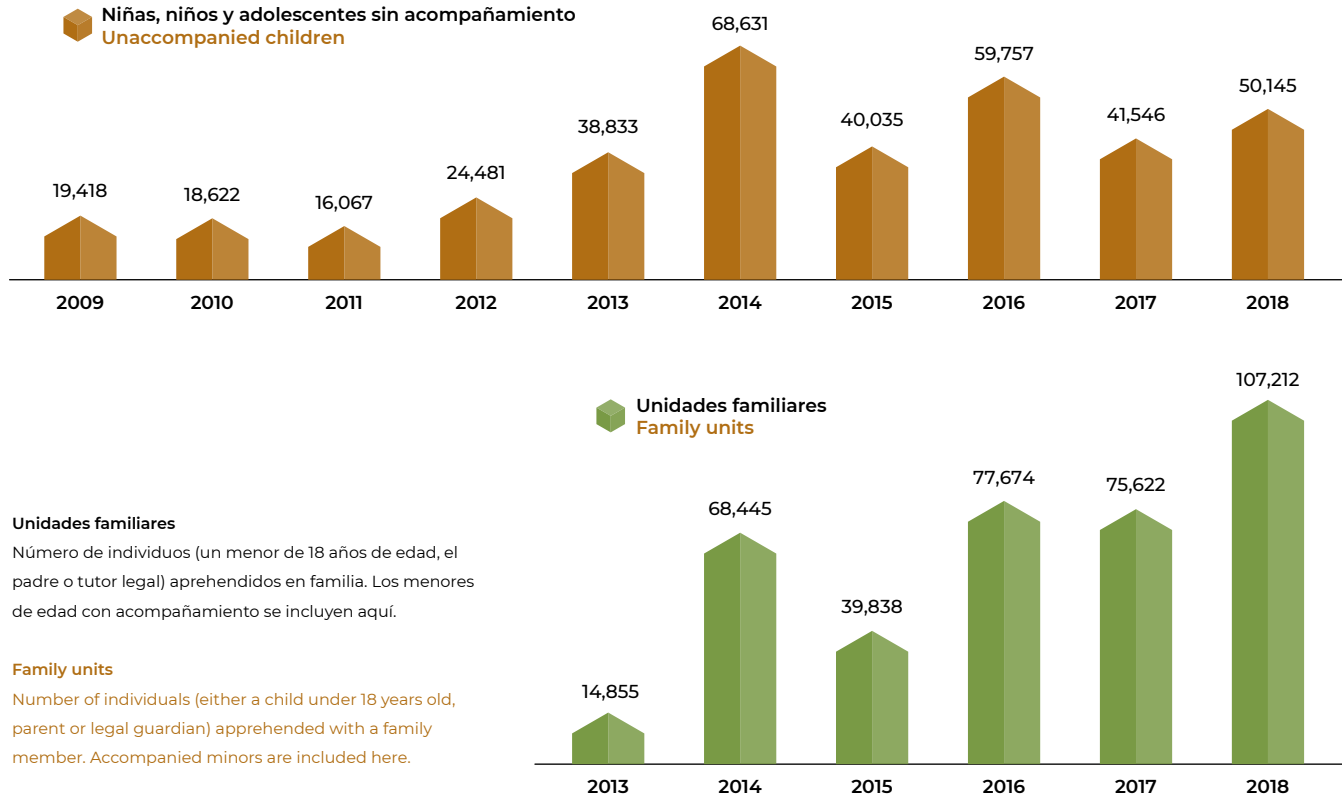

Unidades familiares

Número de individuos (un menor de 18 años de edad, el padre o tutor legal) aprehendidos en familia. Los menores de edad con acompañamiento se incluyen aquí.

Family units

Number of individuals (either a child under 18 years old, parent or legal guardian) apprehended with a family member. Accompanied minors are included here.

Nota: Los años fiscales se refieren al periodo de octubre del año previo a septiembre del año de referencia.

Note: Fiscal Years are from October of previous year to September of the reference year.

Datos / data: www.migracionyremesas.org/tb/?a=F12358 y www.migracionyremesas.org/tb/?a=7EFE73

Fuente: Elaboración propia con datos de la U.S. Customs and Border Protection.

En 2018, 50,145 NNyA no acompañados fueron aprehendidos en EE. UU., situando a ese año como el tercero con el mayor número de aprehensiones en la última década. Además, en el mismo año fueron aprehendidas 107,212 unidades familiares, la mayor cifra de los últimos 6 años.

In 2018, 50,145 unaccompanied children were apprehended in the U.S., making it the year with the third highest number of apprehensions in the last decade. In addition, 107,212 family units were apprehended in the same year, the highest figure in the last six years.

Aprehensiones de niñas, niños y adolescentes y unidades familiares en Estados Unidos Apprehensions of children and family units in the United States

Mapa 8.2 Aprehensiones de niñas, niños y adolescentes sin acompañamiento y unidades familiares en la frontera suroeste de Estados Unidos, por país de origen y año fiscal

Map 8.2 Apprehensions of unaccompanied children and family units at U.S. Southwest Border, by country of origin and fiscal year

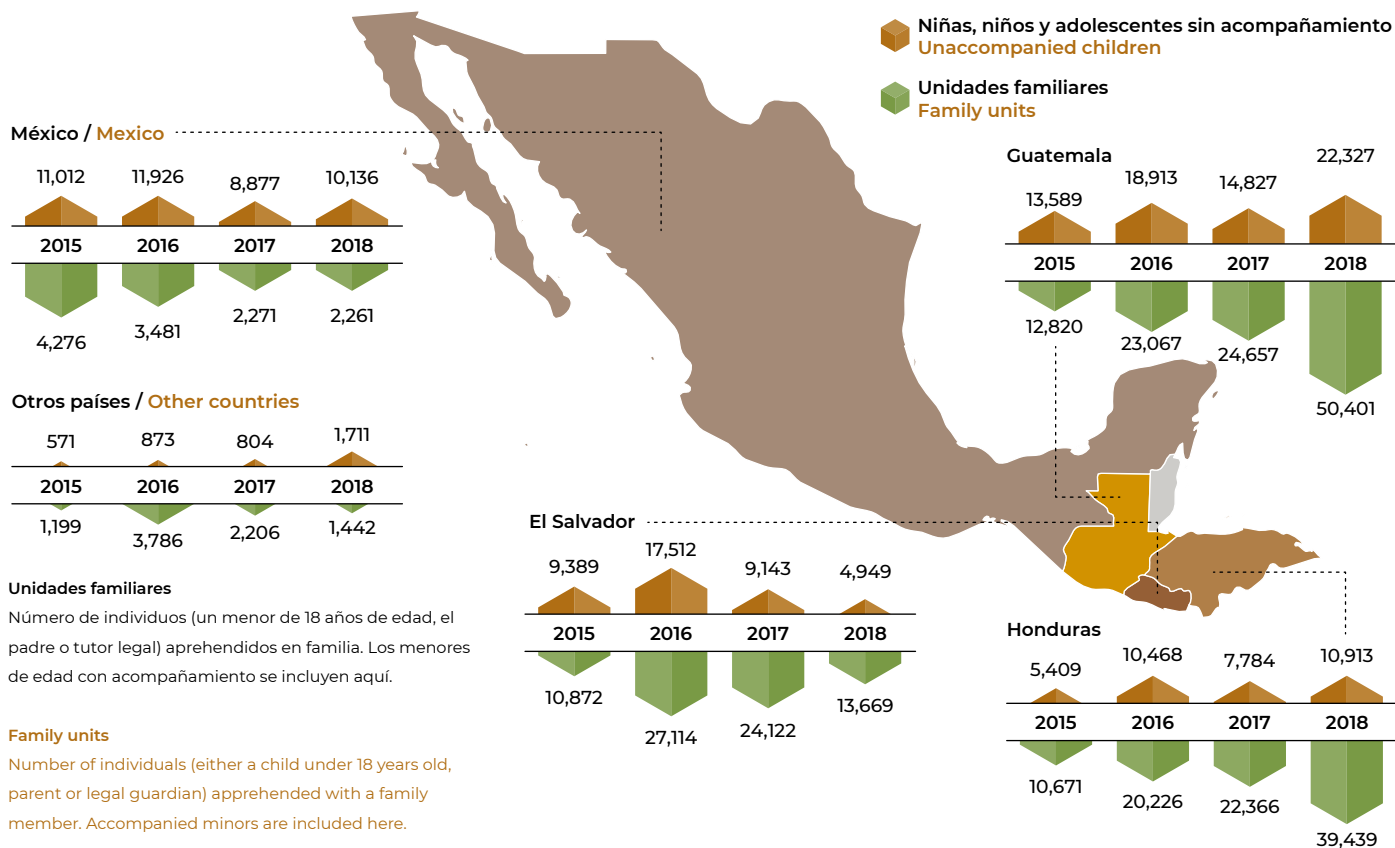

Unidades familiares

Número de individuos (un menor de 18 años de edad, el padre o tutor legal) aprehendidos en familia. Los menores de edad con acompañamiento se incluyen aquí.

Family units

Number of individuals (either a child under 18 years old, parent or legal guardian) apprehended with a family member. Accompanied minors are included here.

Nota: Los años fiscales se refieren al periodo de octubre del año previo a septiembre del año de referencia.

Note: Fiscal Years are from October of previous year to September of the reference year.

Datos / data: www.migracionyremesas.org/tb/?a=F12358 y www.migracionyremesas.org/tb/?a=7EFE73

Durante 2018 las aprehensiones de NNyA mexicanos no acompañados aumentaron ligeramente en Estados Unidos. Pero el mayor número de arrestos de NNyA sin compañía y unidades familiares en territorio estadounidense fue a personas de origen guatemalteco y hondureño; mientras que, las detenciones de migrantes de origen salvadoreño decrecieron en los últimos dos años.

Fuente: Elaboración propia con datos de la U.S. Customs and Border Protection.

During 2018, the apprehension of unaccompanied Mexican children increased slightly in the United States. However, the largest number of unaccompanied migrants and family units arrested in the United States were of Guatemalan and Honduran origin. While the arrest of migrants of Salvadoran origin has declined in the last two years.

Aprehensiones de niñas, niños y adolescentes y unidades familiares en Estados Unidos

Apprehensions of children and family units in the United States

Mapa 8.3 Aprehensiones de niñas, niños y adolescentes sin acompañamiento y unidades familiares en la frontera suroeste de Estados Unidos, por sectores de la Patrulla Fronteriza, año fiscal 2018

Map 8.3 Apprehensions of unaccompanied children and family units at U.S. Southwest Border, by Border Patrol sectors, fiscal year 2018

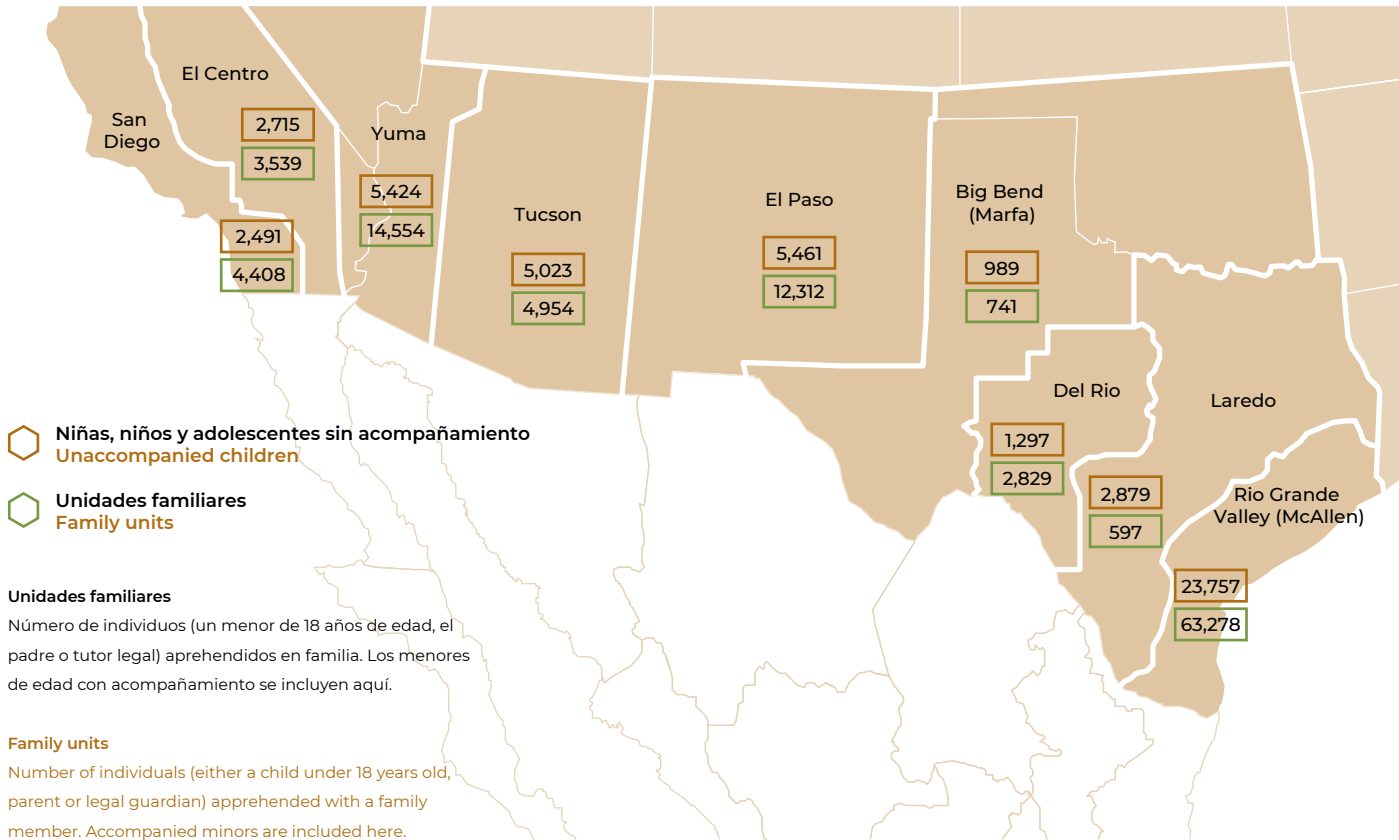

Nota: Los años fiscales se refieren al periodo de octubre del año previo a septiembre del año de referencia.

Note: Fiscal Years are from October of previous year to September of the reference year.

Datos / data: www.migracionyremesas.org/tb/?a=F12358 y www.migracionyremesas.org/tb/?a=7EFE73

Fuente: Elaboración propia con datos de la U.S. Customs and Border Protection.

En 2018, la zona de Rio Grande Valley, en la frontera suroeste de EE. UU., registró el mayor número de aprehensiones de NNyA sin comapaña (23,757) y de unidades familiares (63,278). En cambio, la zona de Big Bend reportó la cantidad más pequeña, con 989 aprehensiones de NNyA sin compañía y 741 unidades familiares.

In 2018, the Rio Grande Valley area, on the Southwestern border of the U.S., recorded the highest number of apprehensions of unaccompanied children (23,757) and family units (63,278). In contrast, the Big Bend area reported the lowest number of apprehensions of unaccompanied children (989) and family units (741).

Población referida a albergues y entregada a familiares y/o conocidos

Referrals to shelters and releases to sponsors

Gráfica 8.12 Población referida a albergues del programa de NNYA sin acompañamiento (UC), por año fiscal

Chart 8.12 Referrals to shelters of the Unaccompanied Children (UC) program, by fiscal year

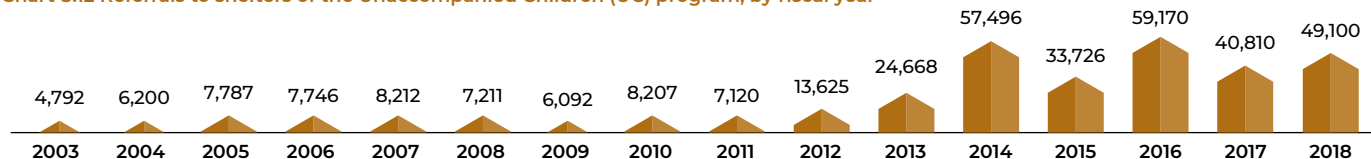

Mapa 8.4 Población de NNYA sin acompañamiento entregada a familiares y/o conocidos, principales estados, año fiscal 2018

Map 8.4 Unaccompanied children released to sponsors, top states, fiscal year 2018

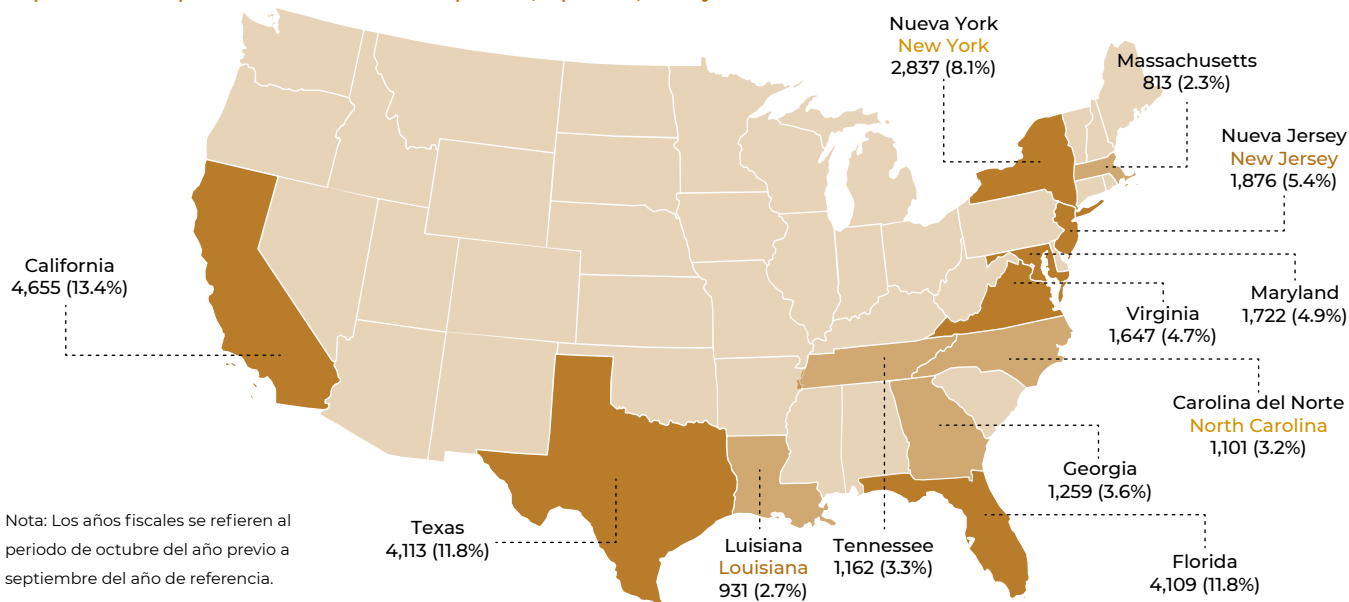

Nota: Los años fiscales se refieren al periodo de octubre del año previo a septiembre del año de referencia.

Note: Fiscal Years are from October of previous year to September of the reference year.

Año fiscal / Fiscal year	2014	2015	2016	2017	2018
Total entregados / Total released	53,515	27,840	52,147	42,497	34,815

Datos / data: www.migracionyremesas.org/tb/?a=7E0426 y www.migracionyremesas.org/tb/?a=FA70E8

La Oficina de Reasentamiento de Refugiados (ORR) es responsable de dar albergue a los NNYA migrantes sin compañía en Estados Unidos. En 2018, el programa atendió a 49 mil NNYA. Los principales estados en donde se entregaron las NNYA a familiares y/o conocidos fueron California (13.4%), Texas (11.8%), Florida (11.8%) y Nueva York (8.1%).

Fuente: Elaboración propia con datos de Annual Office of Refugee Resettlement (ORR) Reports to Congress 2003-2012, y página web ORR www.acf.hhs.gov, 2019.

The Office of Refugee Resettlement (ORR) is responsible for providing shelter to unaccompanied migrant children in the United States. In 2018, the program assisted 49,100 children. The main states in which children were released to sponsors were California (13.4%), Texas (11.8%), Florida (11.8%) and New York (8.1%).

9

Siria-Turquía (17.2%) fue el principal corredor de la población refugiada en 2017, seguido por Afganistán- Pakistán (7.0%).

Syria-Turkey (17.2%) was the most common refugee corridor in 2017, followed by Afghanistan-Pakistan (7.0%).



En 2017, China fue el principal país de origen de población refugiada en EE. UU. con 33.5%, seguido de El Salvador (8.4%) y Haití (7.7%).

In 2017, China was the main country of origin of refugees in the U.S., accounting for 33.5% of them, followed by El Salvador (8.4%) and Haiti (7.7%).



De 2013 a 2018 se incrementó casi trece veces el número de solicitantes de refugio a México, al pasar de 1,296 a 17,116.

From 2013 to 2018, the total number of people seeking asylum in Mexico increased nearly 13-fold, rising from 1,296 to 17,116.



En 2017, cerca de 20 millones de personas en el mundo se encontraban en condición de refugio, tres de cada diez provenían de Siria.

In 2017, there were around 20 million refugees worldwide, with 3 out of 10 being from Syria.



1.4% del total de población refugiada en el mundo se encontraba en EE. UU. en 2017

1.4% of the world's total refugee population was in the United States in 2017.



En 2017, la población mexicana refugiada en el mundo ascendió a 11,663, 12.3% más con respecto al año anterior.

In 2017, the number of Mexican refugees worldwide reached 11,663, 12.3% higher than the previous year.



Población refugiada

Refugees

En 2017, cerca de 20 millones de personas en el mundo se encontraban en condición de refugio, la cifra más alta desde el año 2000 (12.1 millones). A partir de 2013, la población en situación de refugio se ha ido incrementando constantemente en 14% promedio anual. De acuerdo con el Alto Comisionado de las Naciones Unidas para los Refugiados (ACNUR), quienes se encuentran en esta condición son personas que buscan protección en un país diferente al suyo, debido a fundados temores de ser perseguidos por motivos de raza, religión, género, nacionalidad, pertenencia a determinado grupo social u opiniones políticas y/o porque han sufrido violencia en el ámbito familiar, o discriminación por su preferencia sexual.

En este capítulo se analizan las estadísticas internacionales y los registros administrativos de la Comisión Mexicana de Ayuda a Refugiados (COMAR) y del Instituto Nacional de Migración (INM) que dan cuenta de este hecho histórico mediante las principales características y tendencias.

In 2017, there were around 20 million refugees worldwide, the highest number since the year 2000 (12.1 million). Since 2013, the number of refugees has steadily increased by an average of 14% per year. According to the Office of the United Nations High Commissioner for Refugees (UNHCR), refugees are seeking protection in a foreign country as a result of a well-founded fears of being persecuted for reasons of race, religion, gender, nationality, belonging to a particular social group or for their political opinions and/or because they have suffered family violence or discrimination based on their sexual orientation.

This chapter examines international statistics and administrative records of Mexican Commission for Refugee Aid (COMAR) and the National Migration Institute (INM) that give an account of the main historic characteristics and trends in this regard.

Personas refugiadas bajo protección del ACNUR

Refugees under UNHCR protection

Gráfica 9.1 Total de personas refugiadas en el mundo bajo protección del ACNUR, 2000-2017 (millones)

Chart 9.1 Total refugees in the world under UNHCR protection, 2000-2017 (millions)

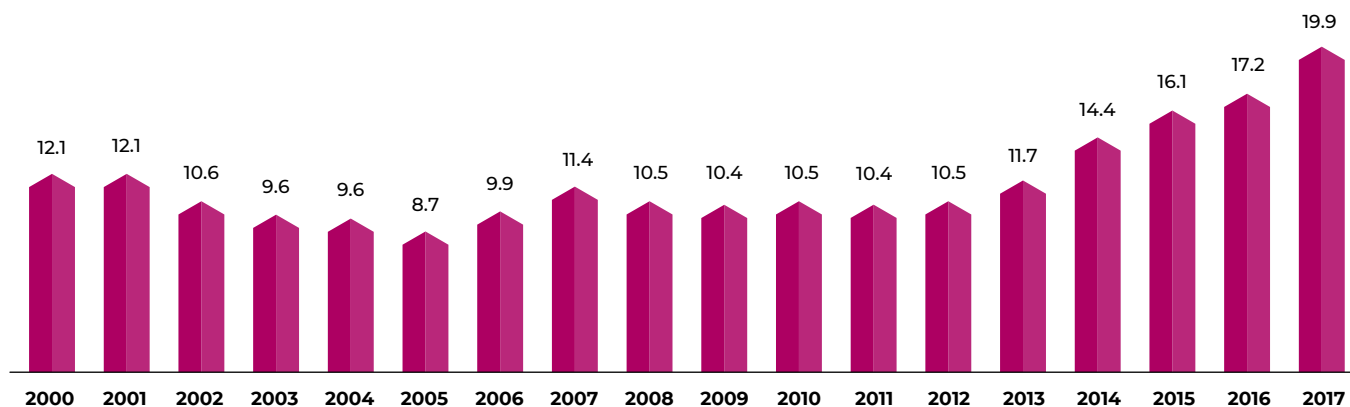

Gráfica 9.2 Distribución porcentual de las personas de interés para el ACNUR, 2017

Chart 9.2 Percentage distribution of persons of concern to UNHCR, 2017

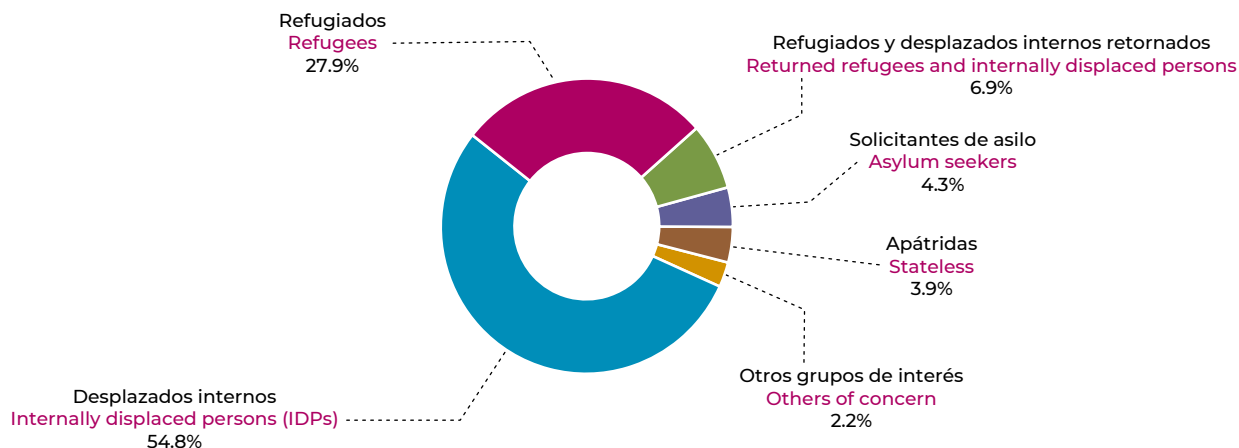

Datos / data: www.migracionyremesas.org/tb/?a=933BF1

Fuente: Elaboración propia con base en el ACNUR, 2017. Alto Comisionado de las Naciones Unidas para los Refugiados.

En 2017, cerca de 20 millones de personas en el mundo obtuvieron protección bajo el estatus de refugiado, lo que representa un incremento de 16% con respecto al año anterior. En tanto, el ACNUR dio protección a poco más de 71 millones de personas, en su mayoría (54.8%) por desplazamiento interno y casi una tercera parte (27.9%) bajo condición de refugio.

In 2017, around 20 million people worldwide obtained protection as refugees, an increase of 16% from the previous year. Meanwhile, UNHCR gave protection to just over 71 million people, most of whom (54.8%) were internally displaced, and almost a third (27.9%) of whom were refugees.

Mapa 9.1 Principales países de origen que solicitan asilo, con desplazamientos internos, con refugiados de retorno y apátridas, 2017 (%)
Map 9.1 Main countries of origin requesting asylum, with internal displacement, with return refugees and stateless persons, 2017 (%)

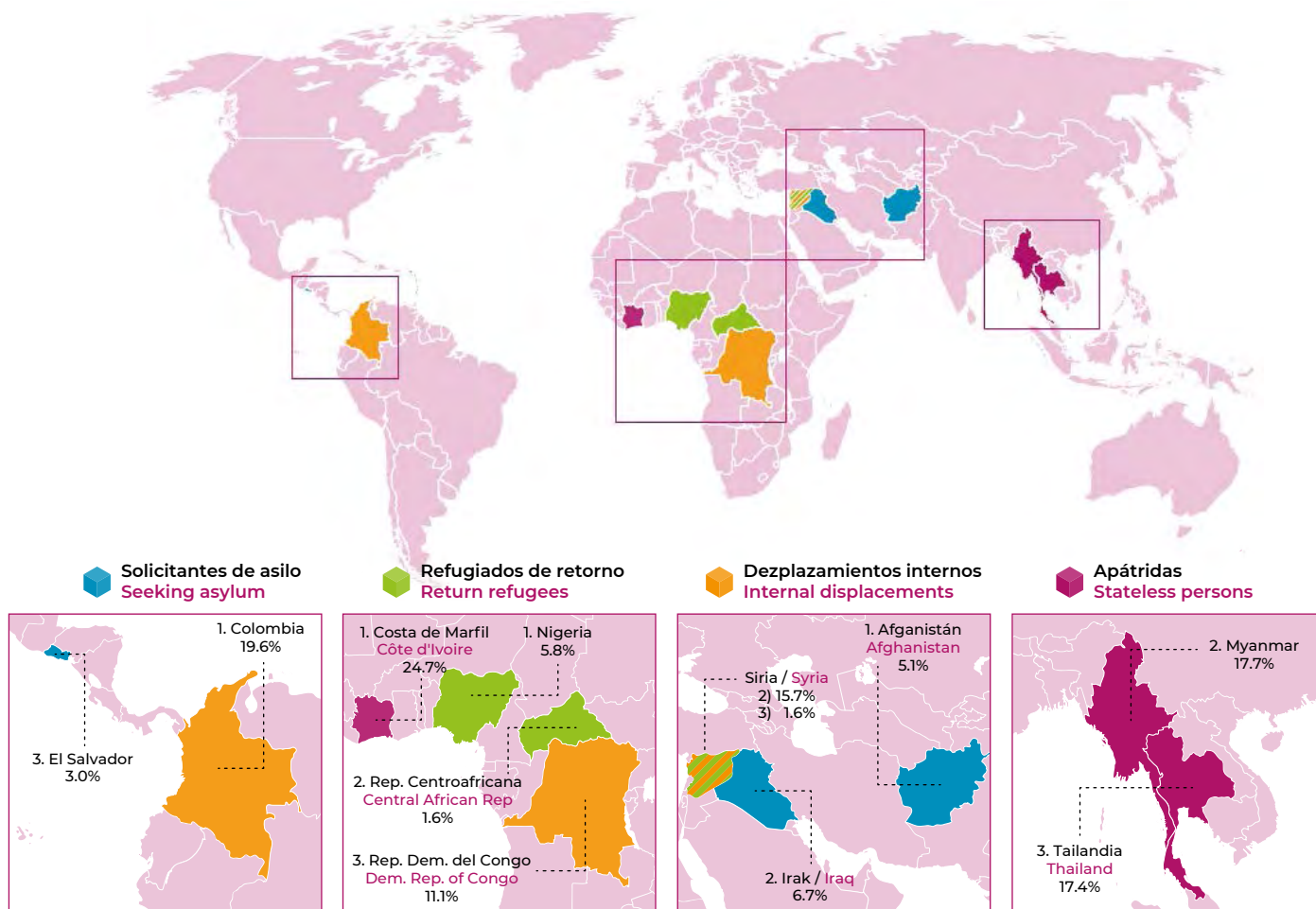

Datos / data: www.migracionyremesas.org/tb/?a=35D8E1

En 2017, 157,810 personas originarias de Afganistán e Irak solicitaron asilo. En ese mismo año, 7.7 millones se encontraban en desplazamiento interno en Colombia, y cerca de 439 mil en condición de refugio de retorno, originarias de Nigeria, República Centroafricana y Siria. Aproximadamente 1.7 millones de personas fueron apátridas principalmente de Costa de Marfil, Myanmar y Tailandia.

Fuente: Elaboración propia con base en el ACNUR, 2017. Alto Comisionado de las Naciones Unidas para los Refugiados.

In 2017, 157,810 people from Afghanistan and Iraq sought asylum. In that same year, 7.7 million were internally displaced in Colombia, and around 439 thousand were returned refugees originating from Nigeria, Central African Republic and Syria. There were approximately 1.7 million stateless persons, mainly from Côte d'Ivoire, Myanmar and Thailand.

Principales países de origen y destino de los refugiados

Main countries of origin and destination of refugees

Cuadro 9.1 Los 10 principales países de origen de la población refugiada, 2017

Table 9.1 Top 10 countries of origin for the refugees, 2017

País / Country	Personas / Persons	Porcentaje / % share
1. Siria / Syria	6,308,623	31.6%
2. Afganistán / Afghanistan	2,624,245	13.2%
3. Sudán del Sur / South Sudan	2,439,880	12.2%
4. Myanmar / Myanmar	1,156,732	5.8%
5. Somalia / Somalia	986,364	4.9%
6. Sudán / Sudan	694,530	3.5%
7. R.D. Congo / D.R. Congo	620,783	3.1%
8. República Centroafricana / Central African Rep.	545,502	2.7%
9. Eritrea / Eritrea	486,185	2.4%
10. Burundi / Burundi	439,292	2.2%
Otros / Others	3,636,441	18.2%
Total	19,938,577	100.0%

Cuadro 9.2 Los 10 principales países de destino de la población refugiada, 2017

Table 9.2 Top 10 countries of destination for the refugees, 2017

País / Country	Personas / Persons	Porcentaje / % share
1. Turquía / Turkey	3,480,330	17.5%
2. Pakistán / Pakistan	1,393,132	7.0%
3. Uganda / Uganda	1,350,495	6.8%
4. Líbano / Lebanon	998,876	5.0%
5. Irán / Iran	979,435	4.9%
6. Alemania / Germany	970,318	4.9%
7. Bangladesh / Bangladesh	932,209	4.7%
8. Sudán / Sudan	906,585	4.5%
9. Etiopía / Ethiopia	889,401	4.5%
10. Jordania / Jordan	691,010	3.5%
Otros / Others	7,346,786	36.8%
Total	19,938,577	100.0%

Nota: El total de la información desagregada por país es menor en 2,770 al total publicado en las infografías de la fuente.

Note: The total information disaggregated by country is less in 2,770 than the total published in the source infographics.

Datos / data: www.migracionyremesas.org/tb/?a=118FCD

Fuente: Elaboración propia con base en el ACNUR, 2017. Alto Comisionado de las Naciones Unidas para los Refugiados.

En 2017, del total de la población refugiada en el mundo 6 de cada 10 eran originarios de Siria (31.6%), Afganistán (13.2%), Sudán del Sur (12.2%) y Myanmar (5.8%). En contra parte, Turquía (17.5%), Pakistán (7.0%), Uganda (6.8%), Líbano (5.0%) e Irán (4.9%) fueron los principales destinos de esta población, ya que en conjunto recibieron más del 40% del total.

In 2017, 6 out of every 10 refugees worldwide were either from Syria (31.6%), Afghanistan (13.2%), South Sudan (12.2%) or Myanmar (5.8%). Turkey (17.5%), Pakistan (7%), Uganda (6.8%), Lebanon (5%) and Iran (4.9%) were their main destinations, together receiving over 40% of the total number.

Mapa 9.2 20 principales corredores de la población en condición de refugio, 2017 (%)

Map 9.2 Top 20 corridors of the population in refugee condition, 2017 (%)

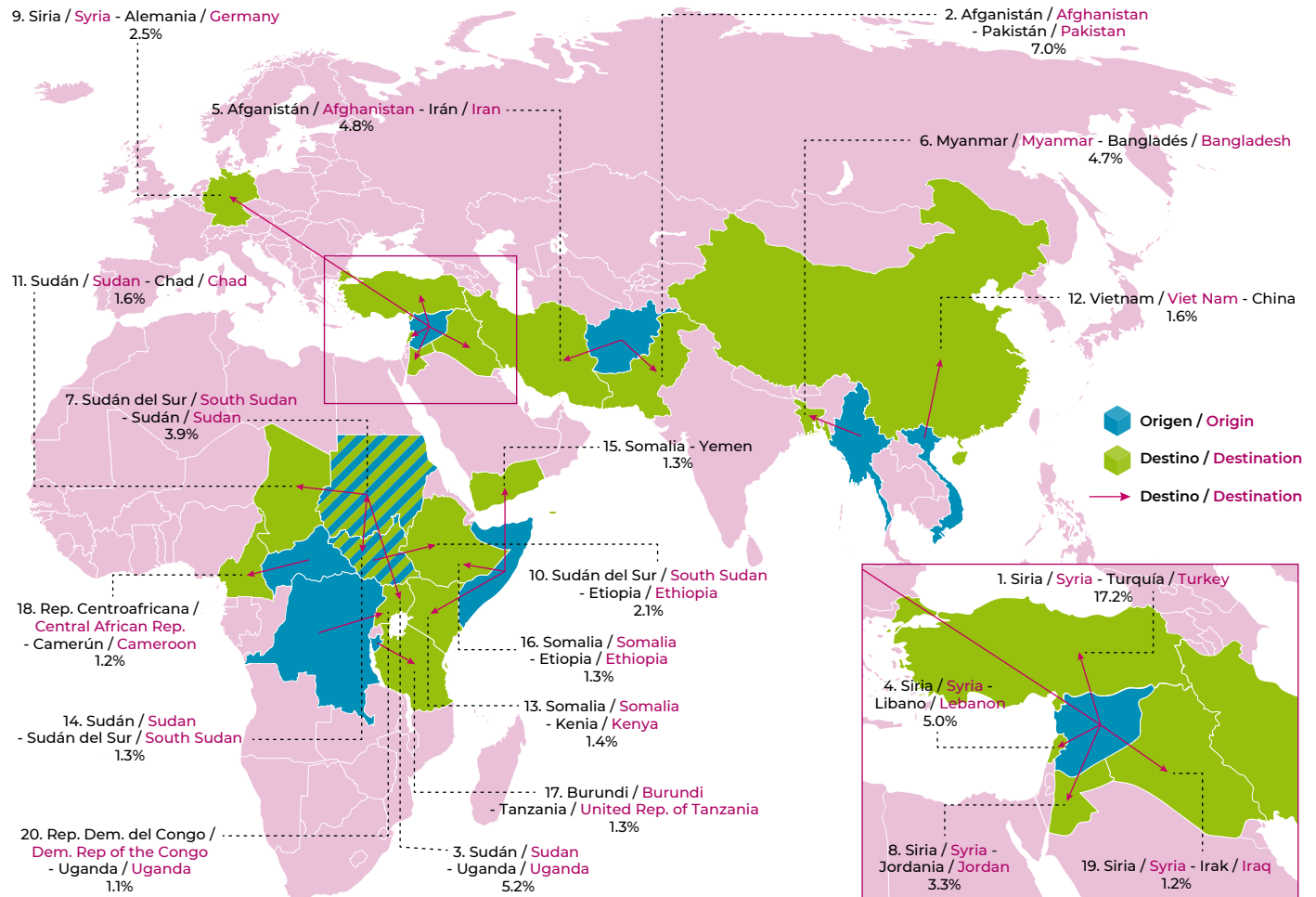

Datos / data: www.migracionyremesas.org/tb/?a=E9EE32

En 2017, Siria-Turquía (17.2%) fue el principal corredor de población refugiada. Además de éste, se identificaron cuatro corredores más de origen sirio: Siria-Líbano (5.0%), Siria-Jordania (3.3%), Siria-Alemania (2.5%) y Siria-Iraq (1.2%); en conjunto representaron casi una tercera parte (29.2%) del total. Otros corredores de importancia fueron Afganistán-Pakistán (7.0%) y Sudán-Uganda (5.2%).

In 2017, Syria-Turkey (17.2%) was the main refugee corridor. There were also a further four corridors starting in Syria: Syria-Lebanon (5%), Syria-Jordan (3.3%), Syria-Germany (2.5%) and Syria-Iraq (1.2%). Together, these accounted for almost a third (29.2%) of the total migration. There were also significant corridors between Afghanistan-Pakistan (7.0%) and Sudan-Uganda (5.2%).

Fuente: Elaboración propia con base en el ACNUR, 2017. Alto Comisionado de las Naciones Unidas para los Refugiados.

Población en condición de refugio en Estados Unidos Population in refugee condition in the United States

Gráfica 9.3 Población en condición de refugio en Estados Unidos, 1960-2017 (personas y % mundial)

Chart 9.3 Population in refugee condition in the United States, 1960-2017 (persons and % share of the world)

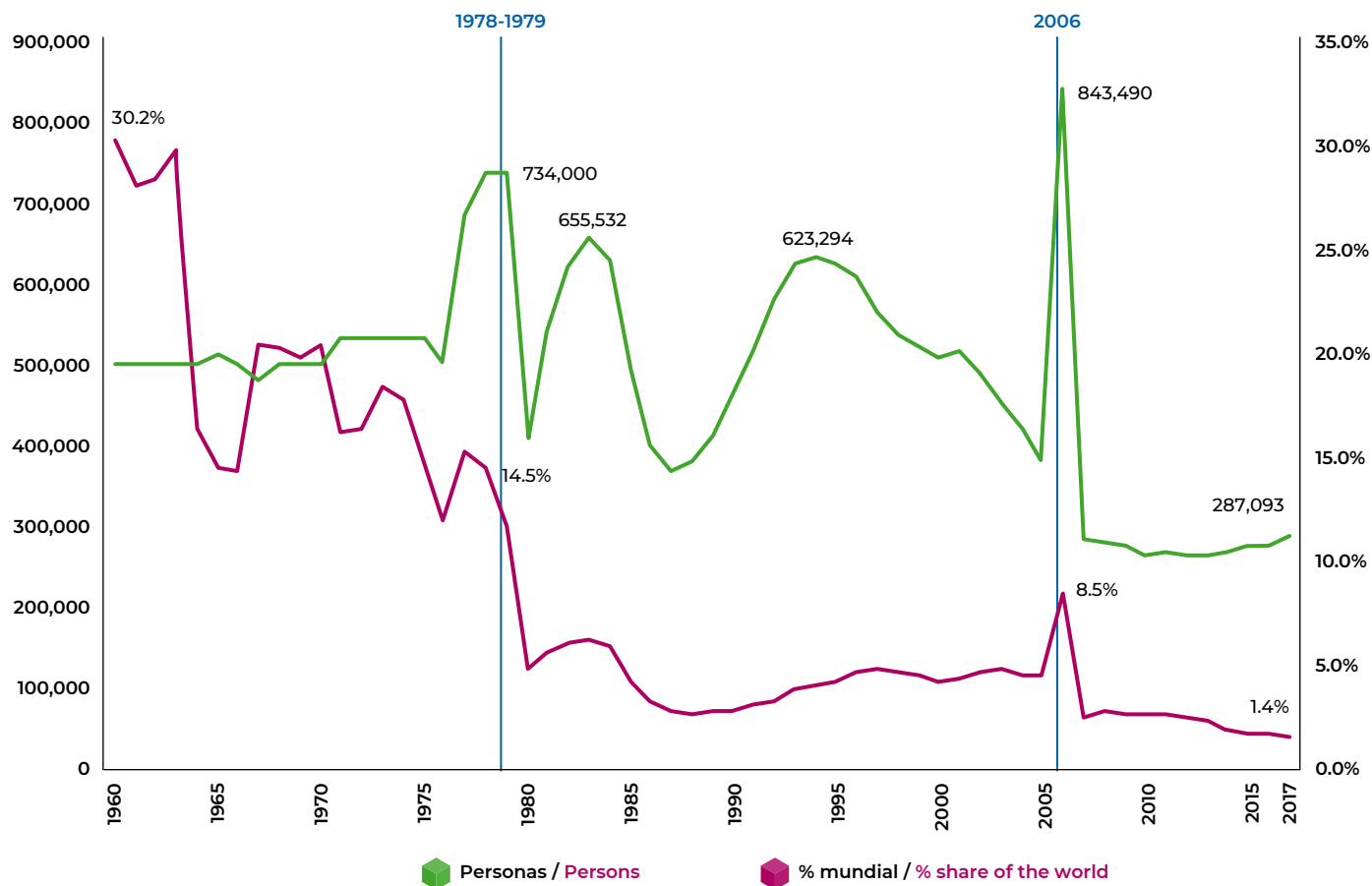

Datos / data: www.migracionyremesas.org/tb/?a=4461FE

Fuente: Elaboración propia con base en el ACNUR, 2017. Alto Comisionado de las Naciones Unidas para los Refugiados.

Entre 1960 y 1979, la población admitida bajo la condición de refugio en EE. UU. era en promedio de 539 mil anual; cantidad que aumentó a 451 mil de 1980 a 2017. En términos porcentuales hay una notable disminución de 1980 a 2017 causada por el incremento de población en condición de refugio en el mundo.

Between 1960 and 1979, the average annual number of people granted entry to the U.S. with refugee status was 539,000. This number increased to 451 thousand between 1980 and 2017. This decreased considerably in percentage terms between 1980 and 2017, as a result of the increased number of refugees worldwide.

Mapa 9.3 Principales países de origen de la población en condición de refugio en Estados Unidos, 2006 y 2017 (%)
Map 9.3 Main countries of origin of population in refugee condition in the United States, 2006 and 2017 (%)

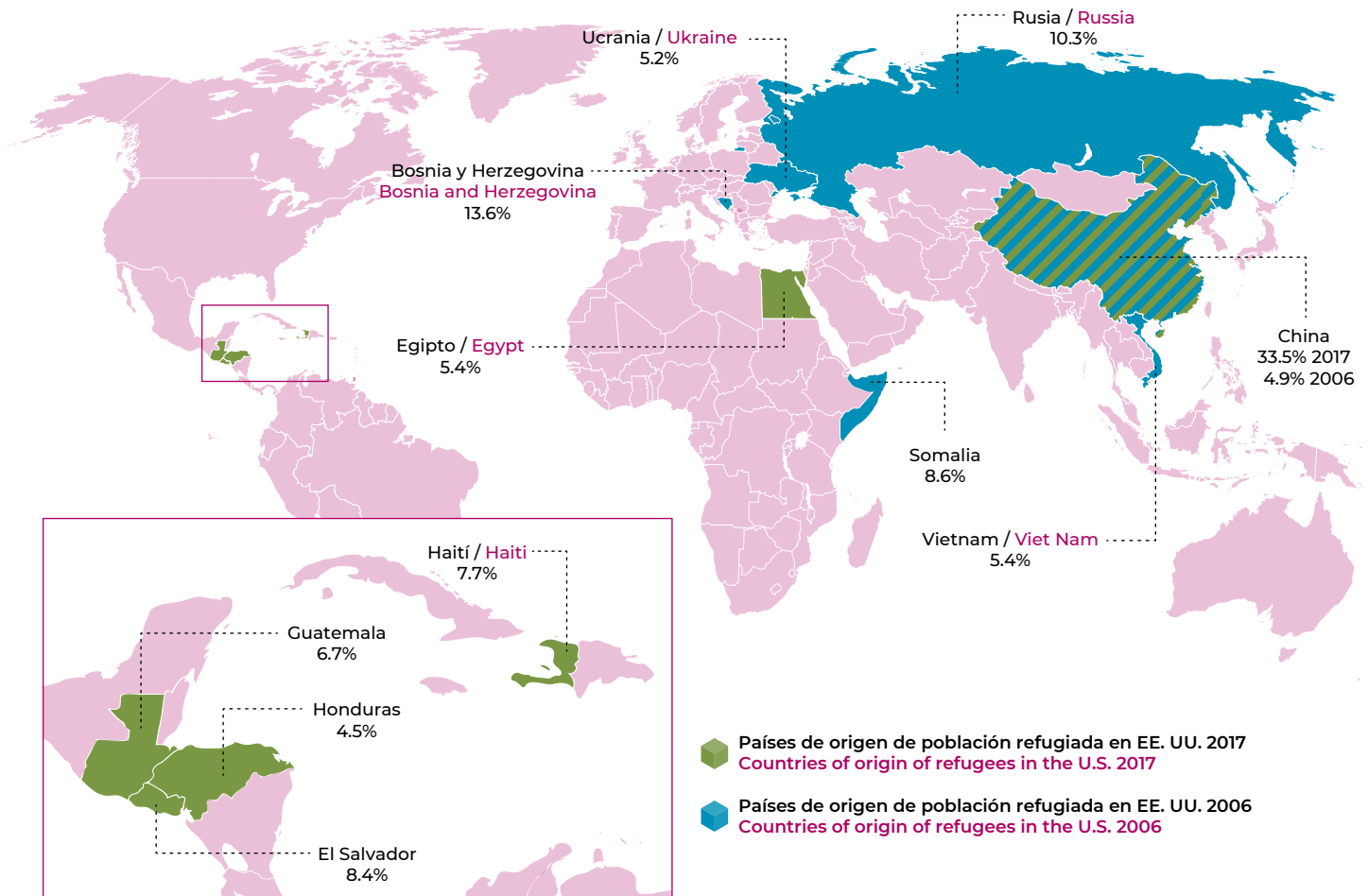

Datos / data: www.migracionyremesas.org/tb/?a=D4B2FF

En 2006, más del 30% de personas en condición de refugio en EE. UU. eran originarias de Bosnia y Herzegovina (13.6%), Rusia (10.3%) y Somalia (8.6%). En 2017, 33.5% provenían de China y 27.4% de países de América Latina y el Caribe, principalmente de El Salvador y Haití.

Fuente: Elaboración propia con base en el ACNUR, 2017. Alto Comisionado de las Naciones Unidas para los Refugiados.

In 2006, more than 30% of refugees in the United States were from either Bosnia and Herzegovina (13.6%), Russia (10.3%) or Somalia (8.6%). In 2017, 33.5% were from China and 27.4% from countries in Latin America and the Caribbean, mainly El Salvador and Haiti.

México: origen y destino de población en condición de refugio

Mexico: origin and destination of the population in a refugee condition

Gráfica 9.4 Población en condición de refugio en México y refugiada mexicana en el mundo, 1994-2017

Chart 9.4 Population in refugee condition in Mexico and Mexican refugees in the world, 1994-2017

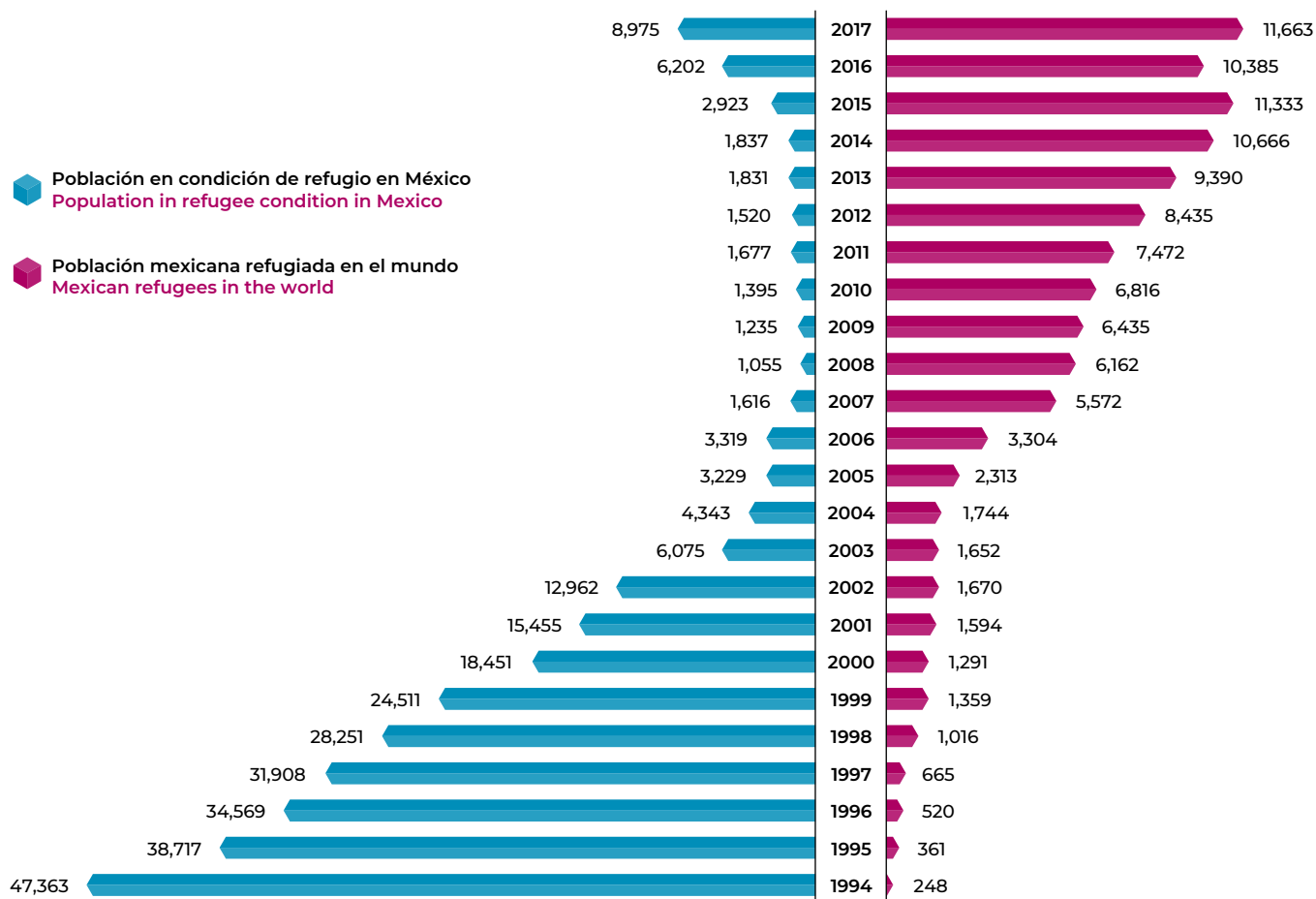

Datos / data: www.migracionyremesas.org/tb/?a=CEEC80

Fuente: Elaboración propia con base en el ACNUR, 2017. Alto Comisionado de las Naciones Unidas para los Refugiados.

De 1994 a 2002 se registraron las cifras más altas de población refugiada en México, 28 mil personas en promedio anual. Entre 2003 y 2015 disminuyó a 2.5 mil en promedio anual, mientras que en 2017 se incrementó a cerca de 9 mil personas. En contraste, la población mexicana refugiada alcanzó su máximo histórico en 2017, con 11,663 connacionales.

The highest numbers of refugees in Mexico were recorded between 1994 and 2002, with an annual average of 28 thousand people. Between 2003 and 2015, this number decreased to an average of 2.5 thousand per year, but increased in 2017 to around 9,000. In contrast, the Mexican refugee population peaked in 2017, with 11,663 co-nationals.

México: origen y destino de población en condición de refugio

Mexico: origin and destination of the population in a refugee condition

Gráfica 9.5 Distribución porcentual de los principales países de origen de la población en condición de refugio en México, 2017
 Chart 9.5 Percentage distribution of the main countries of origin of the refugee population in Mexico, 2017

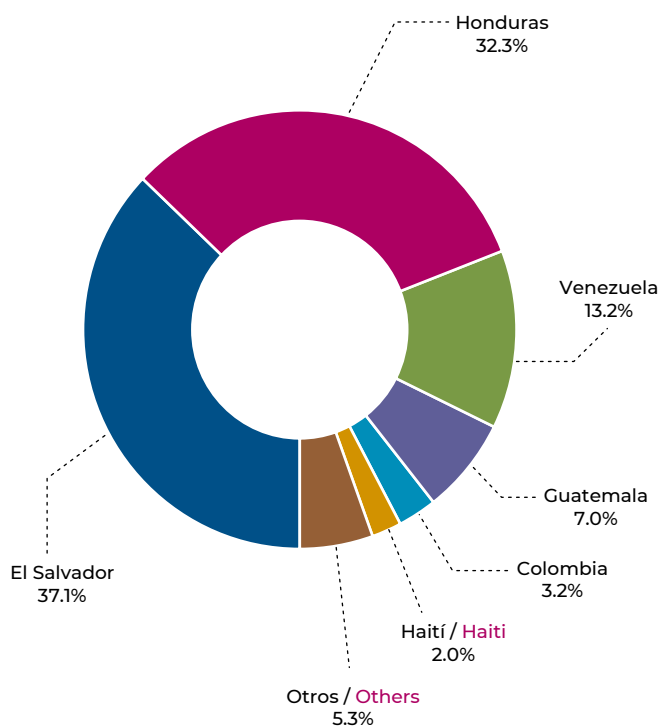

Gráfica 9.6 Distribución porcentual de los principales países de destino de la población mexicana en condición de refugio, 2017
 Chart 9.6 Percentage distribution of the main destination countries of the Mexican population in refugee condition, 2017

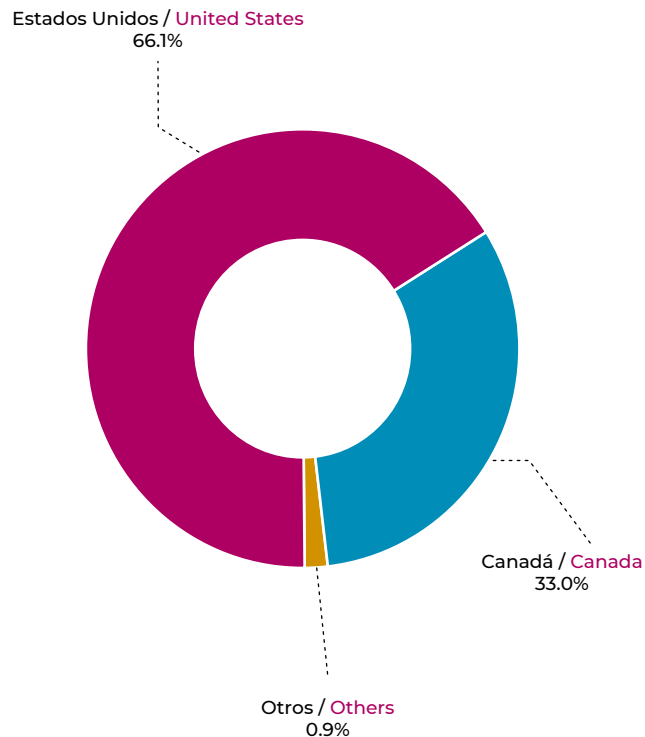

Datos / data: www.migracionyremesas.org/tb/?a=AIB4A7

En 2017, 95.7% de las personas en condición de refugio en México provinieron de países de América Latina y El Caribe, principalmente de El Salvador (37.1%), Honduras (32.3%) y Venezuela (13.2%). En ese mismo año, 99.1% de los mexicanos en condición de refugio se encontraban en EE. UU. y Canadá; en menor medida en Francia (0.2%) y España (0.1%).

In 2017, 95.7% of refugees in Mexico came from countries in Latin America and the Caribbean, mainly El Salvador (37.1%), Honduras (32.3%) and Venezuela (13.2%). In that same year, 99.1% of Mexican refugees were living in the United States and Canada or, to a lesser extent, in France (0.2%) and Spain (0.1%).

Fuente: Elaboración propia con base en el ACNUR, 2017. Alto Comisionado de las Naciones Unidas para los Refugiados.

Registros de la Comisión Mexicana de Ayuda a Refugiados (COMAR) Records of the Mexican Commission for Aid to Refugees (COMAR)

Gráfica 9.7 Total de personas solicitantes, reconocidas y con estatus pendiente en México, 2002-2018

Chart 9.7 Total of applicants, recognized and pending in México, 2002-2018

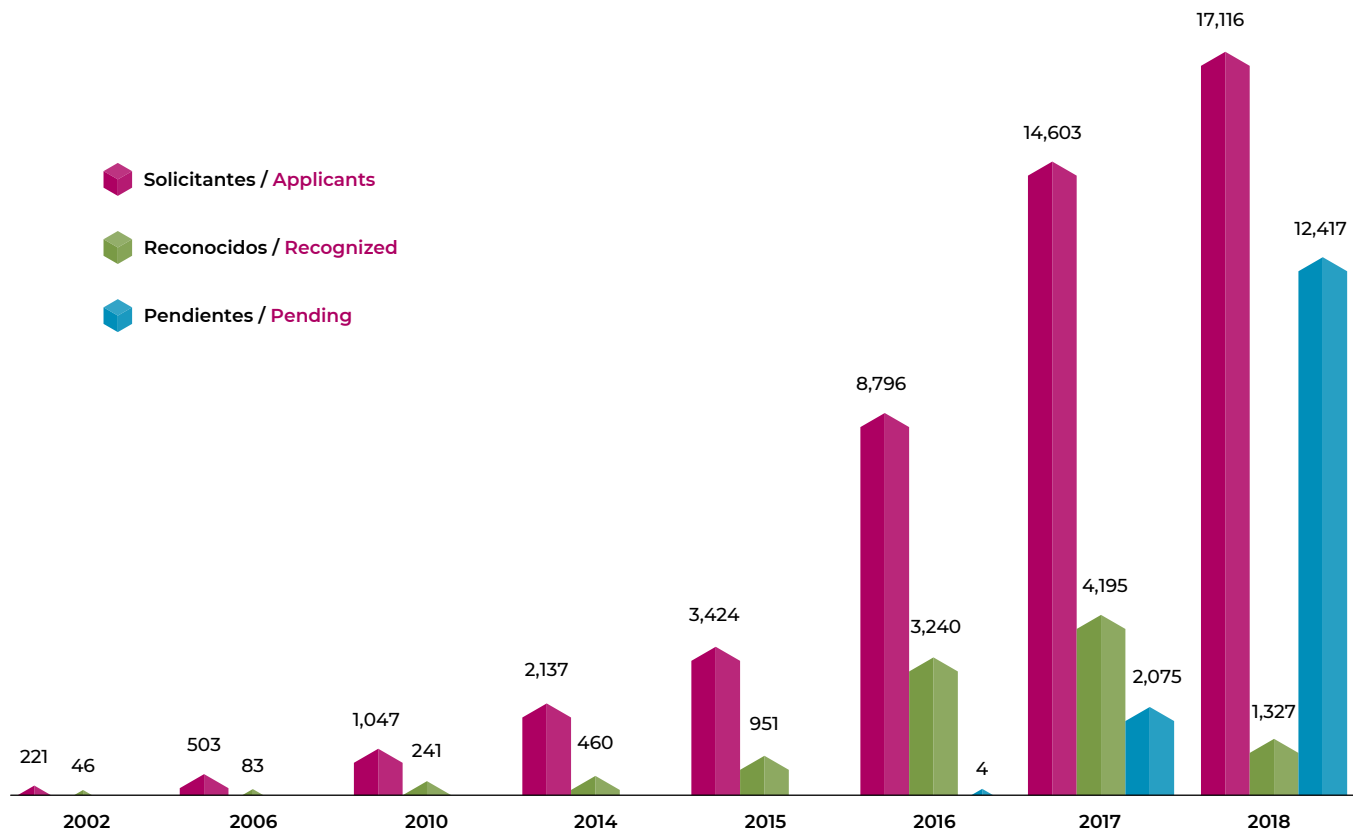

Datos / data: www.migracionyremesas.org/tb/?a=DBB404

Fuente: Elaboración propia con datos de la Comisión Mexicana de Ayuda a Refugiados (COMAR), varios años.

En 2018, el número de solicitantes de refugio a México creció 17.2% respecto al año anterior. Del total de solicitantes de refugio atendidos por la COMAR, 13.1% abandonó o desistió del procedimiento, 11.6% fue reconocido como refugiado o se le dio protección complementaria, 2.8% fue no reconocido y 72.5% se encontró en estatus de pendiente.

In 2018, the number of asylum seekers in Mexico rose by 17.2% in relation to the previous year. Of all of the asylum seekers processed by COMAR, 13.1% stopped or withdrew from the process, 11.6% were given refugee status or additional protection, and 2.8% were denied refugee status. 72.5% of cases remained pending.

Registros de la Comisión Mexicana de Ayuda a Refugiados (COMAR) Records of the Mexican Commission for Aid to Refugees (COMAR)

Gráfica 9.8 Principales países de origen de solicitantes de refugio a México, 2014, 2016 y 2018 (solicitudes y % del total)
Chart 9.8 Main countries of origin of applicants for refugee status to Mexico, 2014, 2016 and 2018 (applications and % share)

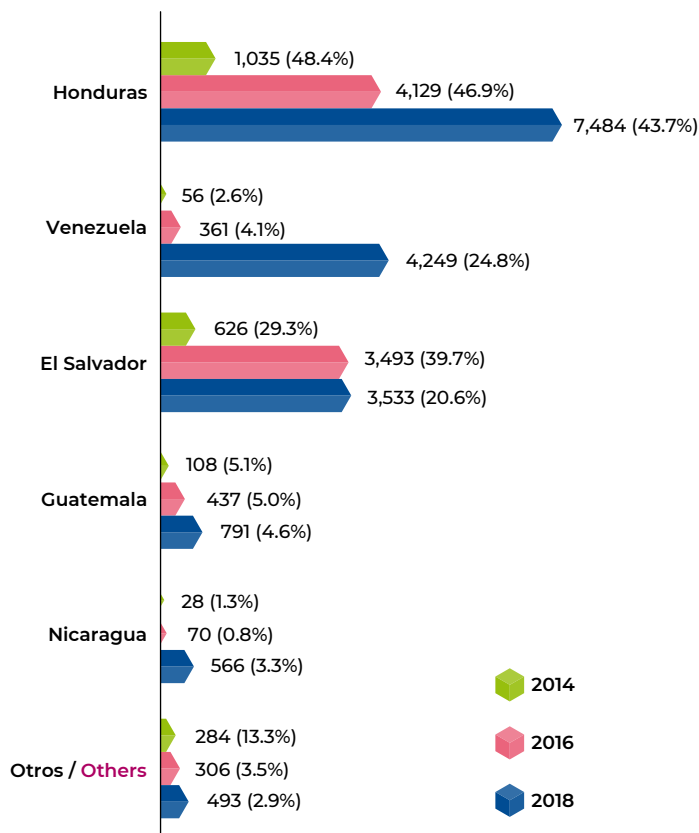

Gráfica 9.9 Principales países de origen de personas reconocidas en condición de refugio y pendientes en México, 2018 (personas)
Chart 9.9 Main countries of origin of persons recognized as refugees and pending in Mexico, 2018 (persons)

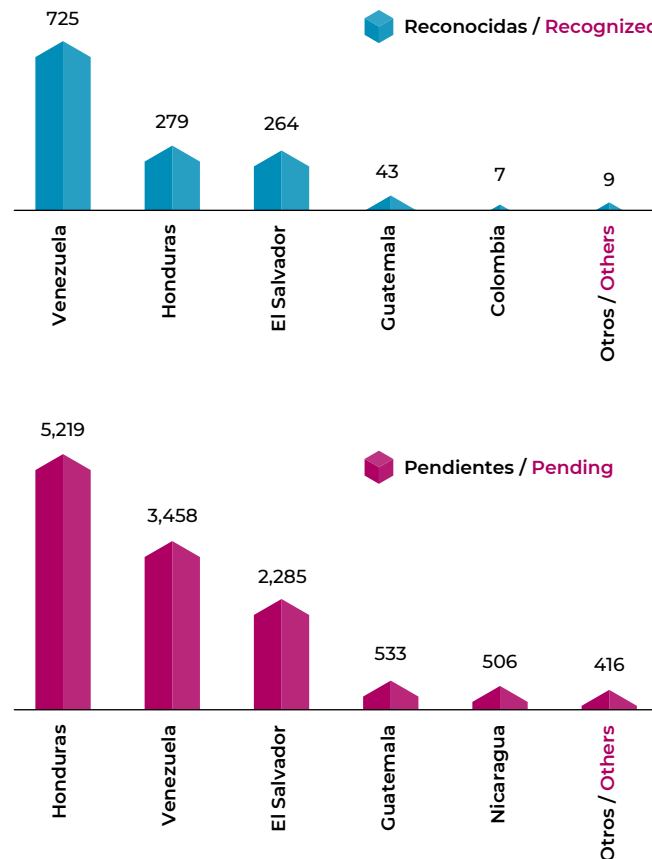

Datos / data: www.migracionyremesas.org/tb/?a=0AC38D

Desde 2014, personas de Honduras y El Salvador son quienes presentan el mayor número de solicitudes de refugio a México. No obstante, en 2018, 24.8% de solicitudes procedían de personas de Venezuela. En este mismo año se reconocieron en condición de refugio a 1,327 personas, en su mayoría de Venezuela (725), mientras que las pendientes de resolución fueron 12 mil solicitudes.

Fuente: Elaboración propia con datos de la Comisión Mexicana de Ayuda a Refugiados (COMAR), varios años.

Since 2014, persons from Honduras and El Salvador have filed the largest number of requests for asylum in Mexico. In 2018, however, 24.8% of such requests were from Venezuelans. 1,327 people were granted refugee status in the past year, the majority of them Venezuelan (725), while over 12 thousand applications remain pending.

Registros del Instituto Nacional de Migración (INM) Registries of the National Institute of Migration (INM)

Gráfica 9.10 Total de Tarjetas de Visitantes por Razones Humanitarias expedidas en México, 2014-2018

Chart 9.10 Total Visitor Cards for Humanitarian Reasons issued in Mexico, 2014-2018

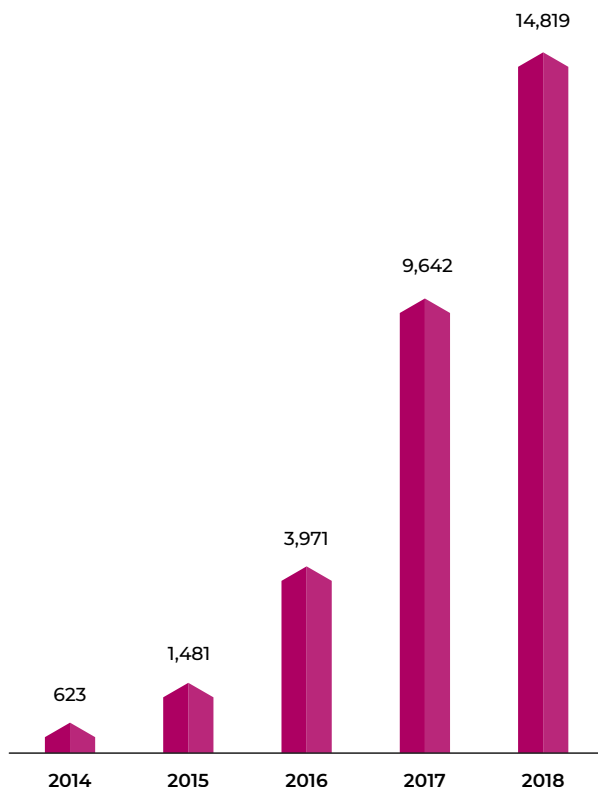

Gráfica 9.11 Distribución porcentual de Tarjetas de Visitantes por Razones Humanitarias emitidas por México según entidad federativa, 2018

Chart 9.11 Percentage distribution of Visitor Cards for Humanitarian Reasons issued by Mexico by state, 2018

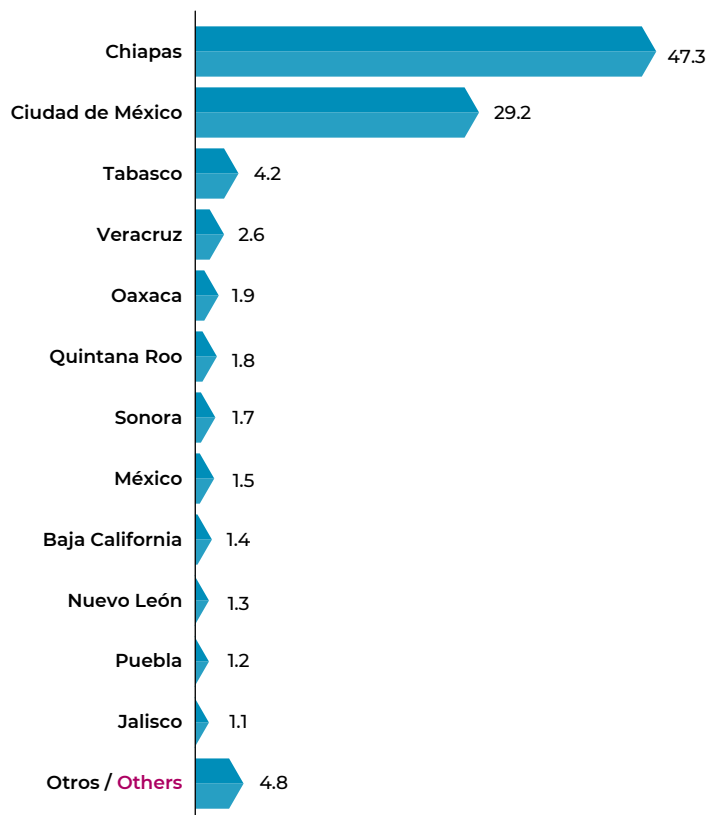

Datos / data: www.migracionyremesas.org/tb/?a=A2772D

Fuente: Elaboración propia con base en la Unidad de Política Migratoria, con información registrada por el Instituto Nacional de Migración.

Con base en la información registrada del Instituto Nacional de Migración, en 2018 se otorgaron cerca de 15 mil Tarjetas de Visitantes por Razones Humanitarias, lo que representa un incremento de 53.7% con respecto al año anterior. De éstas, cinco de cada diez fueron emitidas en Chiapas y tres de cada diez en la Ciudad de México.

According to INM data, around 15,000 visitor cards were issued for humanitarian reasons in 2018, an increase of 53.7% compared to the previous year. 5 out of every 10 of these were issued in Chiapas, and 3 out of every 10 were issued in Mexico City.

Mapa 9.4 Principales países de origen con tarjetas de Visitantes por Razones Humanitarias expedidas en México, 2018 (%)
Map 9.4 Main countries of origin with Visitor Cards for Humanitarian Reasons issued in Mexico, 2018 (%)

 Países de origen con Tarjetas Visitantes por Razones Humanitarias
Countries of origin with Visitor Cards for Humanitarian Reasons

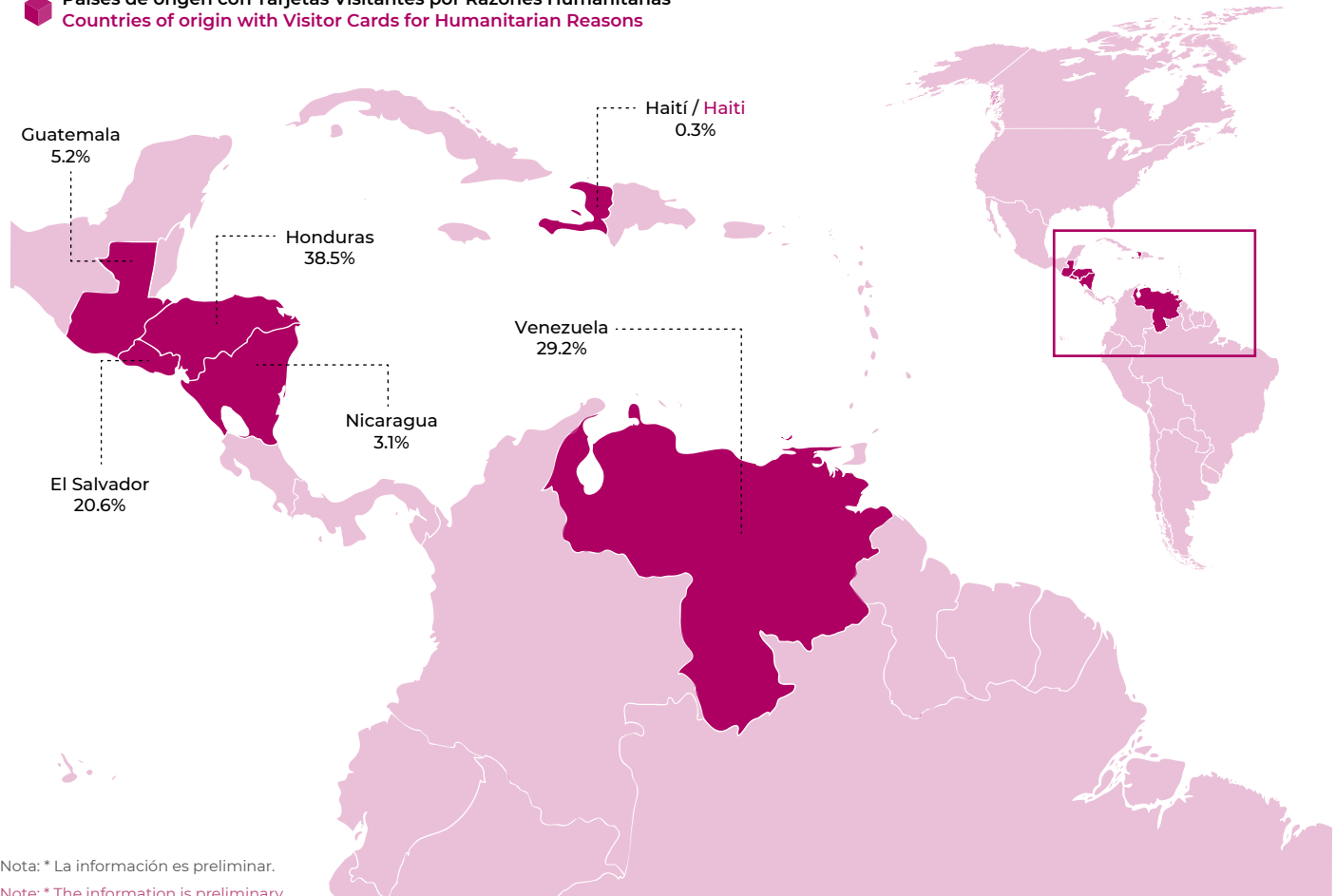

Nota: * La información es preliminar.
Note: * The information is preliminary.

Datos / data: www.migracionyremesas.org/tb/?a=C8D551

En 2018, de las 14,819 Tarjetas de Visitantes por Razones Humanitarias emitidas en México, 38.5% se otorgó a personas de Honduras, 29.2% a personas de Venezuela y 20.6% a originarios de El Salvador. Mientras que, en 2017 se emitieron 9,642 Tarjetas, de las cuales 29.0% a personas de Haití, 22.8% de Honduras y 19.8% de El Salvador.

Fuente: Elaboración propia con base en la Unidad de Política Migratoria, con información registrada por el Instituto Nacional de Migración.

In 2018, 38.5% of the 14,819 visitor cards for humanitarian reasons issued in Mexico were granted to Hondurans, 29.2% were awarded to Venezuelans, and 20.6% were awarded Salvadorans. Meanwhile, 9,642 cards were issued in 2017, 29.0% of which were granted to Haitians, 22.8% to Hondurans and 19.8% to Salvadorans.

10

La dependencia de remesas de México se estimó en 2.7% del PIB para 2018, situándolo en su mayor nivel de dependencia.

Mexico's dependence on remittances has been estimated at 2.7% of its GDP for 2018, also the highest level seen.



En 2016, solamente 4.8% de los hogares en México recibieron remesas. De esta cantidad, 66.6% recibió remesas menores al gasto en alimentos.

In 2016, only 4.8% of Mexican households received remittances. Of these, 66.6% received remittances that were less than their food expenditure.



El costo promedio por enviar 300 US dólares desde EE. UU. a México fue de 6.53 US dólares en 2018.

The average cost of sending 300 USD from the U.S. to Mexico in 2018 was 6.53 USD.



En 2018 las remesas a México llegaron a su máximo histórico al alcanzar 33,470 millones de US dólares.

In 2018, remittances to Mexico reached a historic high of 33.4 billion USD.



En 2020, los países de medio y bajo ingreso recibirán 573 mil millones de US dólares en remesas, es decir 76.7% del total.

In 2020, low- and middle-income countries will receive 573 billion USD; 76.7% of total remittances.



La mayoría de la población migrante de origen mexicano en EE. UU. tiene de 1 a 2 dependientes económicos.

The majority of Mexican migrants in the United States have 1-2 economic dependents.



Remesas

Remittances

Uno de los principales efectos de la migración es el envío de dinero que una persona emigrante hace a su familia en su país de origen, y que se conoce como remesa. Las remesas no sólo son importantes para las familias, sino también para los municipios, estados y países que las reciben, ya que pueden generar cierta dependencia económica. De ahí, la importancia de estudiar los montos, las condiciones de su transferencia y el uso que se da a estos recursos.

En este capítulo se presentan métricas relacionadas con los lugares de donde provienen las remesas, así como los países a los que se destinan; el canal de recepción; los costos de envío; su uso, y el grado de dependencia que generan en los lugares que las reciben.

El análisis es global, por países, regiones y ciudades. Para el caso de México la información se desagrega en los niveles estatal y municipal.

One of the main results of migration is sums of money being sent by emigrants to their families at home; this is known as a remittance. Remittances are important not only for families, but also for the towns, states and countries that receive them, as they can generate a degree of economic dependence. It is therefore important to examine these amounts, the conditions in which they are sent, and how they are used.

This chapter presents figures relating to the countries to and from which these remittances are sent; as well as the costs of sending remittances, how they are received, how they are used, and the level of dependency they create in the recipient areas.

The analysis is global; by country, region and city. In the case of Mexico, this information is broken down by state and municipality.

Gráfica 10.1 Flujo mundial de remesas

Chart 10.1 Global flow of remittances

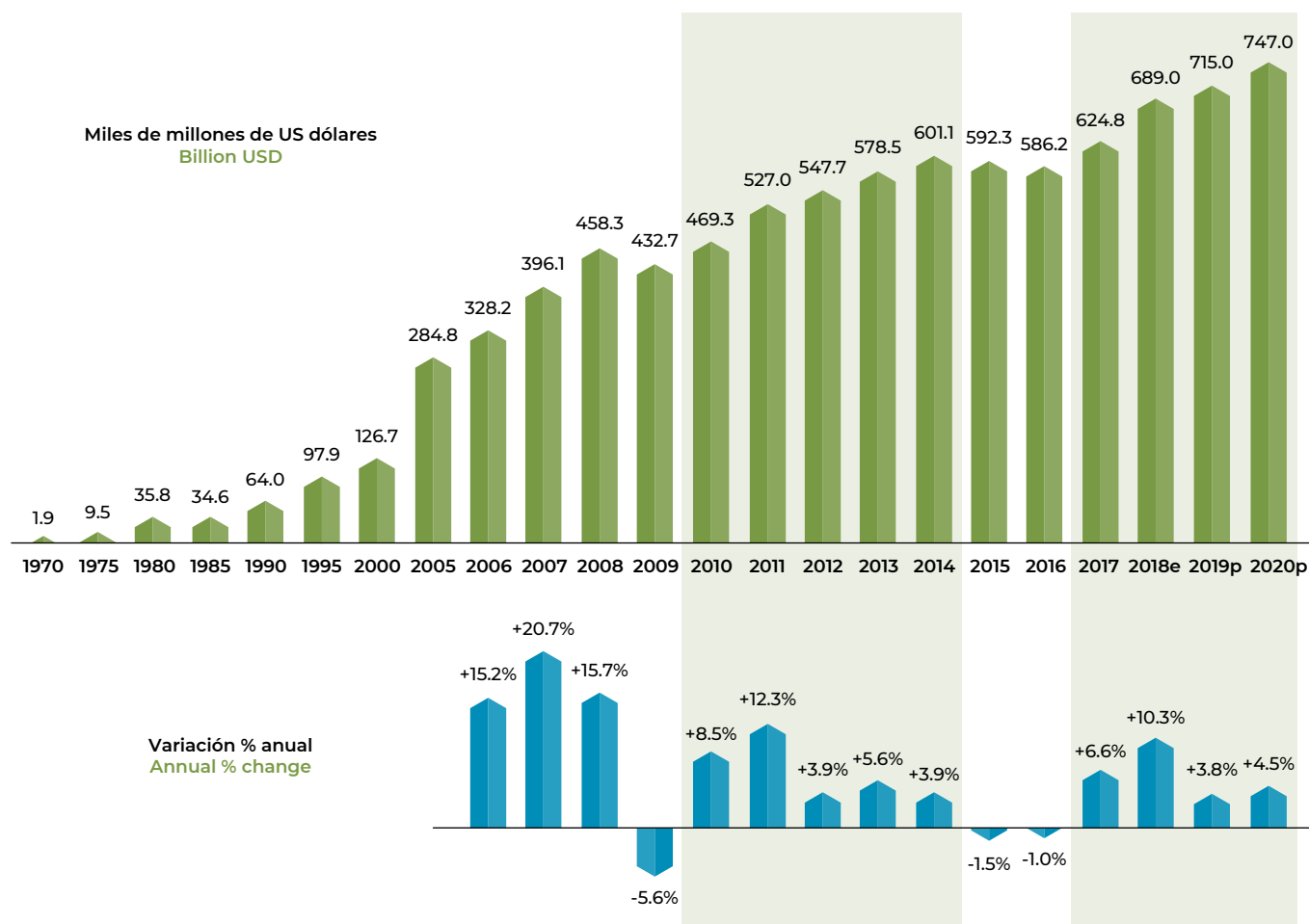

Datos / data: www.migracionyremesas.org/tb/?a=93E0C5

Fuente: Elaboración propia con estimaciones del Banco Mundial, diciembre 2018.

En 2015 y 2016 las remesas decrecieron, no obstante, en 2017 registraron un incremento de 6.6% respecto al año anterior. El Banco Mundial estima que a partir de 2018 y hasta 2020, las remesas tendrán un crecimiento promedio de 6.2% anual. Con ello, se alcanzaría los 747 mil millones de US dólares en ese último año.

e/ estimación y p/ pronóstico del Banco Mundial.
e/ estimates and p/ World Bank forecast.

Remittances decreased in 2015 and 2016, but rose by 6.6% in 2017 compared to the previous year. The World Bank estimates that between 2018 and 2020, remittances will grow by 6.2% per year, and are therefore expected to reach 747 billion USD in 2020.

Gráfica 10.2 Principales regiones de origen de las remesas en el mundo (miles de millones de US dólares y % en 2017e)

Chart 10.2 Top regions of origin of remittances in the world (billion USD and % share in 2017e)

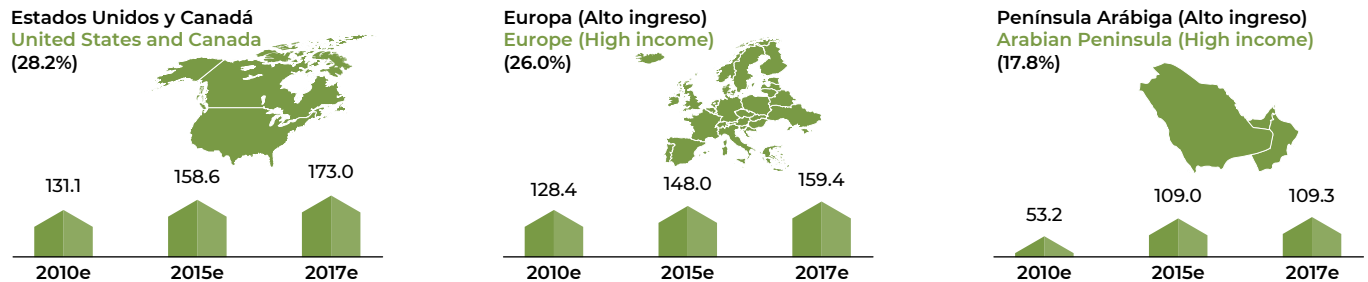

Gráfica 10.3 Remesas a países de medio y bajo ingreso, por región (miles de millones de US dólares y % en 2020p)

Chart 10.3 Remittances to low- and middle-income countries, by region (billion USD and % share in 2020p)

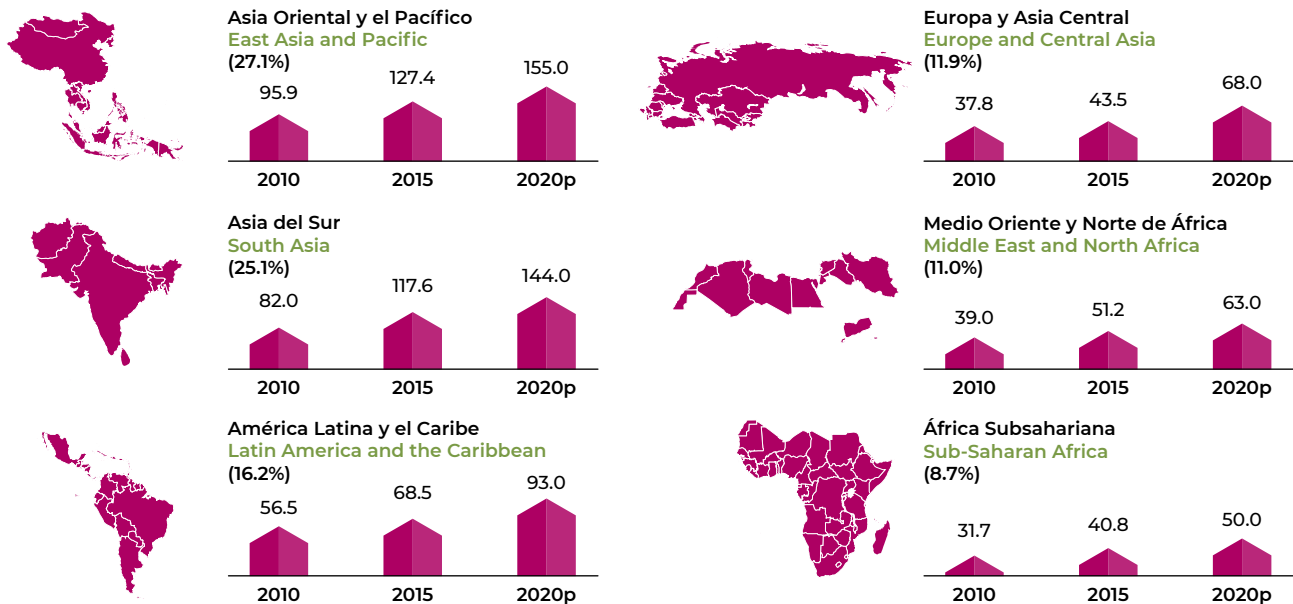

Datos / data: www.migracionyremesas.org/tb/?a=E76808 y www.migracionyremesas.org/tb/?a=66E2D6

En 2020, los países de medio y bajo ingreso recibirán 573 mil millones de US dólares (mmd), lo que representa 76.7% del total de remesas en el mundo. La región de Asia Oriental y el Pacífico (155 mmd) será la que más remesas obtenga. Mientras que, en 2017, la región EE. UU.-Canadá fue el origen principal de ellas (28.2%).

Fuente: Elaboración propia con estimaciones del Banco Mundial, diciembre 2018, y de Ratha and Shaw, Matriz bilateral de remesas 2010, 2015 y 2017.

In 2020, low- and middle-income countries will receive 573 billion USD; 76.7% of total remittances globally. The East Asia and Pacific region will receive the highest total amount (155 billion USD). In 2017, the main region of origin of remittances were U.S. and Canada (28.2% overall).

e/ estimación y p/ pronóstico del Banco Mundial. e/ estimates and p/ World Bank forecast.

Principales países de origen de las remesas

Top countries of origin of remittances

Cuadro 10.1 Los 20 principales países o regiones de origen de las remesas, 2017e

Table 10.1 Top 20 sending-remittances countries or regions, 2017e

País Country	Millones de US dólares Million USD	% mundial World %	País Country	Millones de US dólares Million USD	% mundial World %
1. Estados Unidos / United States	148,488.7	24.2%	11. Australia / Australia	16,887.9	2.8%
2. Arabia Saudita / Saudi Arabia	46,724.6	7.6%	12. Rusia / Russia	16,503.1	2.7%
3. Emiratos Árabes Unidos / United Arab Emirates	32,977.8	5.4%	13. Kuwait / Kuwait	11,733.4	1.9%
4. Reino Unido / United Kingdom	26,801.5	4.4%	14. Qatar / Qatar	10,677.1	1.7%
5. Alemania / Germany	24,670.9	4.0%	15. Suiza / Switzerland	9,197.2	1.5%
6. Canadá / Canada	24,559.0	4.0%	16. Japón / Japan	9,137.7	1.5%
7. Francia / France	21,758.0	3.5%	17. Malasia / Malaysia	6,187.2	1.0%
8. España / Spain	17,874.0	2.9%	18. Singapur / Singapore	6,176.2	1.0%
9. Italia / Italy	17,369.1	2.8%	19. Bélgica / Belgium	6,021.6	1.0%
10. Hong Kong* / Hong Kong*	17,121.1	2.8%	20. Corea del Sur / Korea, Rep.	5,989.1	1.0%

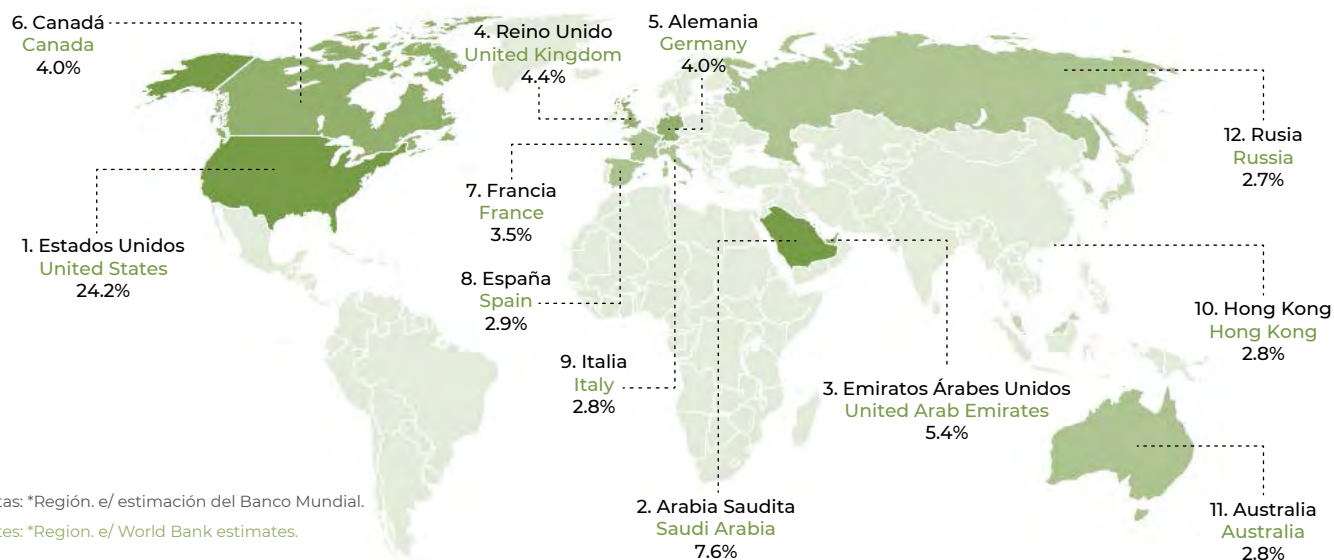

Notas: *Región. e/ estimación del Banco Mundial.

Notes: *Region. e/ World Bank estimates.

Datos / data: www.migracionyremesas.org/tb/?a=1F485A

Fuente: Estimaciones propias con datos del Banco Mundial, y de Ratha and Shaw, Matriz bilateral de remesas 2017.

Conforme al flujo de recursos, se observa que cerca de una cuarta parte del total de las remesas proviene de EE. UU. Otra cuarta parte se envía desde los países con remesas que van de 4.0% a 8.0%, como Emiratos Árabes Unidos (5.4%) y Arabia Saudita (7.6%). Finalmente, se ubican los países con menos de 4.0% de remesas.

In terms of the flow of resources, almost a quarter of total remittances are sent from U.S. Another quarter of remittances are sent from countries whose remittances range from 4.0% to 8.0%, such as the United Arab Emirates (5.4%) and Saudi Arabia (7.6%). Finally, there are a number of countries whose contribution to remittances is less than 4.0%.

Cuadro 10.2 Los 20 principales países receptores de remesas, 2018e

Table 10.2 Top 20 remittance-receiving countries, 2018e

País Country	Millones de US dólares Million USD	% mundial World %	País Country	Millones de US dólares Million USD	% mundial World %
1. India / India	79,450.2	11.5%	11. Vietnam / Viet Nam	15,934.0	2.3%
2. China / China	67,413.6	9.8%	12. Bangladesh / Bangladesh	15,914.4	2.3%
3. Filipinas / Philippines	33,728.4	4.9%	13. Bélgica / Belgium	11,930.4	1.7%
4. México / Mexico	33,675.0	4.9%	14. España / Spain	11,218.0	1.6%
5. Francia / France	27,722.0	4.0%	15. Indonesia / Indonesia	11,156.6	1.6%
6. Egipto / Egypt	25,677.2	3.7%	16. Italia / Italy	9,770.0	1.4%
7. Nigeria / Nigeria	25,080.8	3.6%	17. Guatemala / Guatemala	9,509.5	1.4%
8. Pakistán / Pakistan	20,909.7	3.0%	18. Rusia / Russia	9,338.5	1.4%
9. Alemania / Germany	18,087.1	2.6%	19. Nepal / Nepal	8,209.8	1.2%
10. Ucrania / Ukraine	16,493.0	2.4%	20. Polonia / Poland	8,106.6	1.2%

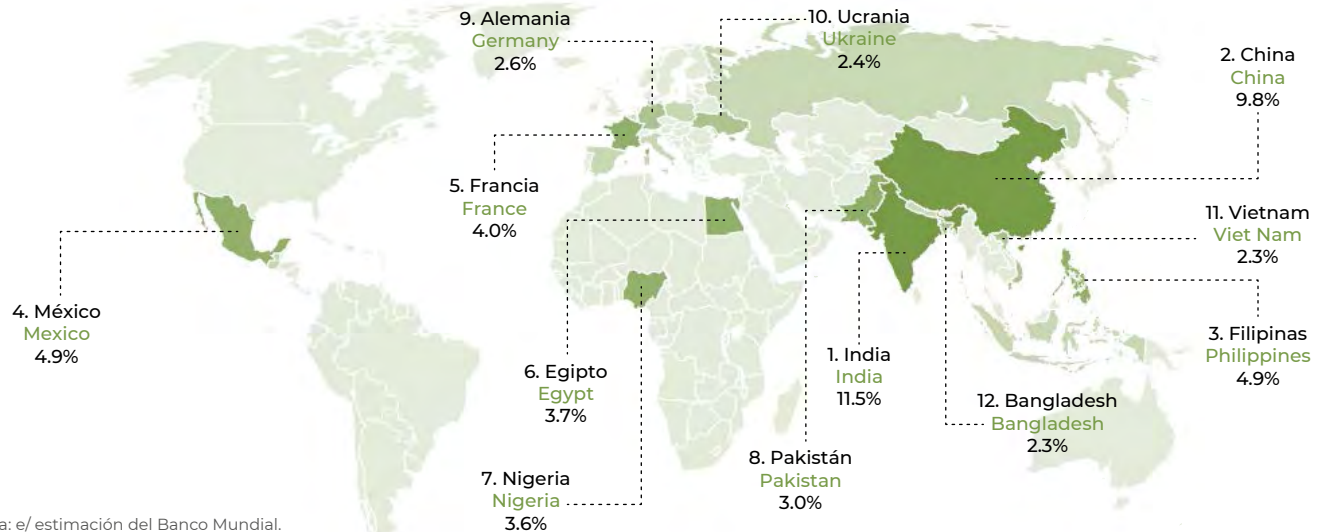

Nota: e/ estimación del Banco Mundial.

Note: e/ World Bank estimates.

Datos / data: www.migracionyremesas.org/tb/?a=EDED10

De acuerdo a las remesas que captan, los países se pueden clasificar en cuatro tipos: 1) los que reciben más del 9.0% del total de las remesas, como India (11.5%). 2) los que reciben entre 5.0% y 3.0%, en el que sobresale México (4.9%). 3) los que reciben entre 3.0% y 2.0%. 4) los que reciben menos del 2.0%.

Fuente: Elaboración propia con cifras de estimaciones del Banco Mundial, 2018.

The countries that receive remittances can be classified into four groups: 1) Those that receive more than 9.0% of total remittances, such as India (11.5%); 2) those that receive between 3.0% and 5.0%, most notably Mexico (4.9%); 3) those that receive between 2.0% and 3.0%; and 4) those that receive less than 2.0%.

Países con mayor dependencia de las remesas

Countries with the highest dependence on remittances

Cuadro 10.3 Los 10 países con mayor dependencia de las remesas, 2018e (remesas como % del PIB)

Table 10.3 Top 10 countries with the highest dependence on remittances, 2018e (remittances as a % of GDP)



1. Tonga / Tonga

Dependencia de las remesas 2018e, % PIB (DR) / Remittance dependence 2018e, % GDP (RD):	35.9%
Población 2018 (julio), Miles (POP) / Population (July) 2018, Thousands (POP):	106
Remesas 2018e, Millones de US dólares (REM) / Remittances 2018e, Million USD (REM):	156
PIB 2018, Millones de US dólares (PIB) / GDP 2018, Million USD (GDP):	433



2. Kirguistán / Kyrgyzstan

DR / RD:	35.1%
POP / POP:	5,849
REM / REM:	2,662
PIB / GDP:	7,588



5. Haití / Haiti

DR / RD:	26.5%
POP / POP:	10,788
REM / REM:	2,496
PIB / GDP:	9,417



8. Gambia / Gambia

DR / RD:	20.5%
POP / POP:	2,093
REM / REM:	223
PIB / GDP:	1,085



3. Tayikistán / Tajikistan

DR / RD:	32.2%
POP / POP:	8,605
REM / REM:	2,465
PIB / GDP:	7,659

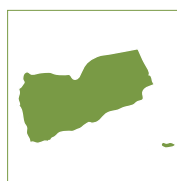

6. Yemen / Yemen

DR / RD:	24.2%
POP / POP:	28,667
REM / REM:	3,351
PIB / GDP:	13,840



9. Moldavia / Moldova

DR / RD:	20.5%
POP / POP:	3,438
REM / REM:	1,886
PIB / GDP:	9,202

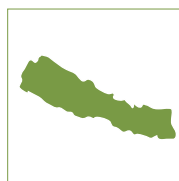

4. Nepal / Nepal

DR / RD:	30.1%
POP / POP:	29,718
REM / REM:	8,210
PIB / GDP:	27,278



7. Cisjordania y Gaza / West Bank and Gaza

DR / RD:	21.3%
POP / POP:	4,635
REM / REM:	2,704
PIB / GDP:	12,677



10. Honduras / Honduras

DR / RD:	19.6%
POP / POP:	9,183
REM / REM:	4,699
PIB / GDP:	24,021

Datos / data: www.migracionyremesas.org/tb/?a=9CA382

Fuente: Elaboración propia con cifras del Banco Mundial, 2018e y de la Oficina del Censo de Estados Unidos, 2018.

Un indicador de dependencia económica son las remesas como porcentaje del PIB nacional. Se estima que, en 2018 Tonga fue el país con mayor dependencia de las remesas (35.9% del PIB), seguido de Kirguistán, Tayikistán, Nepal y Haití, cuyas remesas representaron más del 25.0% de su PIB.

e/ estimación del Banco Mundial
e/ World Bank estimates

One indicator of economic dependence is remittances as a percentage of national GDP. In 2018, Tonga was estimated to be the country most reliant on remittances (35.9% of GDP), followed by Kyrgyzstan, Tajikistan, Nepal and Haiti, whose remittances accounted for more than 25.0% of their GDP.

Gráfica 10.4 Costo total promedio para enviar 200 US dólares, por región de destino, 2016-2018* (como % del monto enviado)

Chart 10.4 Average total cost of sending 200 USD, by receiving region, 2016-2018* (cost as a percentage of amount sent)

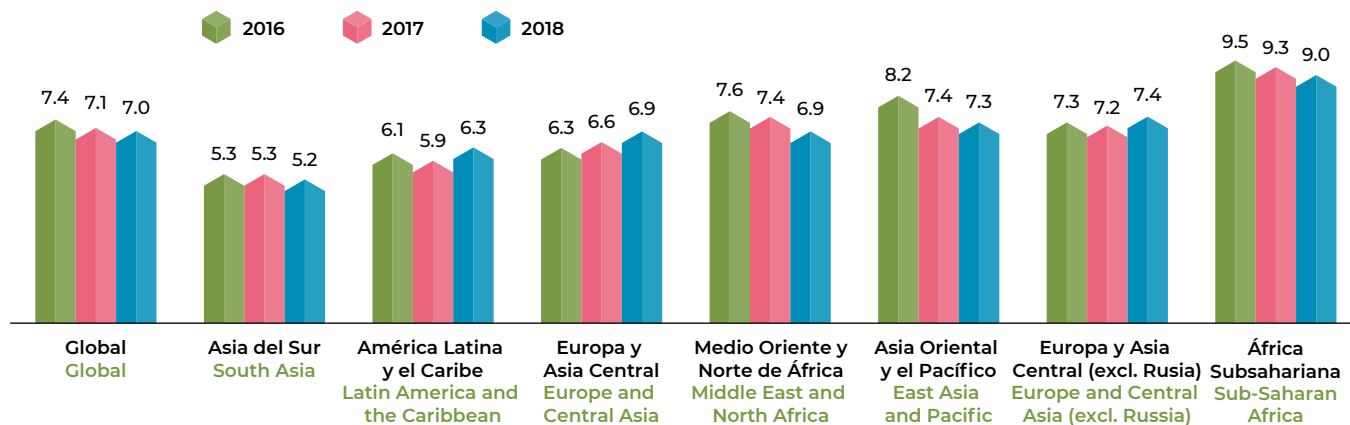

Gráfica 10.5 Costo total promedio para enviar 200 US dólares a América Latina y el Caribe, 2018* (como % del monto enviado)

Chart 10.5 Average total cost of sending 200 USD to Latin America and the Caribbean, 2018* (cost as a % of amount sent)

Costo promedio / Average cost = 6.8

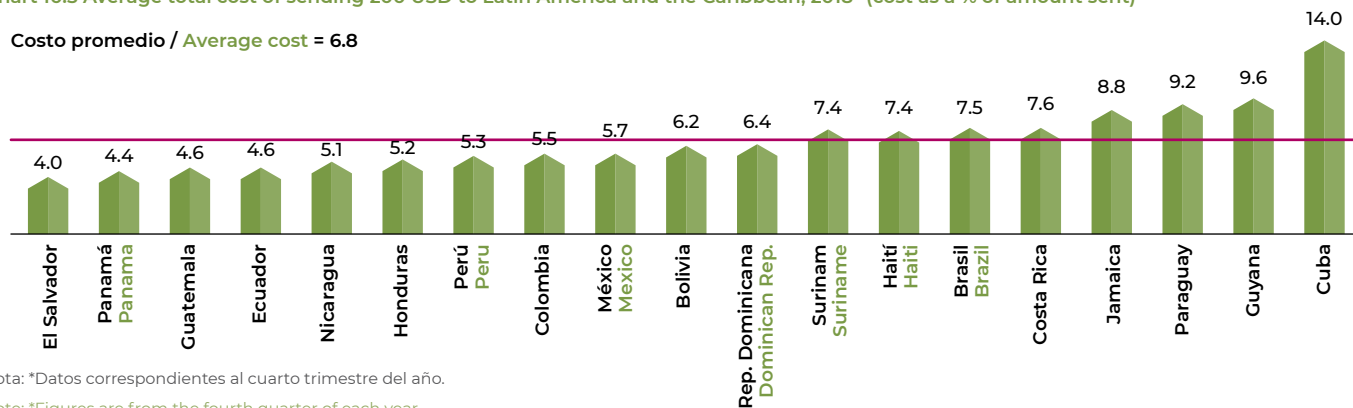

Nota: *Datos correspondientes al cuarto trimestre del año.

Note: *Figures are from the fourth quarter of each year.

Datos / data: www.migracionyremesas.org/tb/?a=8C22E3 y www.migracionyremesas.org/tb/?a=47F445

En 2018, se observó en el mundo una disminución del costo promedio para el envío de remesas, ubicándose en 7.0% respecto al monto enviado. Asia del Sur y América Latina y El Caribe son las regiones con los menores costos por remesa, y dentro de esta última región, El Salvador, Panamá, Guatemala y Ecuador son las naciones más económicas.

Fuente: Elaboración propia con cifras de la base de datos Remittance Prices Worldwide (RPW) del Banco Mundial.

In 2018, a global decrease was observed in the average cost of sending remittances, totaling 7.0% of the amount sent. South Asia and Latin America and the Caribbean are the regions with the lowest remittance costs, and within this latter region, El Salvador, Panama, Guatemala and Ecuador are the cheapest.

Nota: * Datos correspondientes al cuarto trimestre del año.

Note: * Figures are from the fourth quarter of each year.

Gráfica 10.6 Ingresos por remesas familiares a México, 1980-2018

Chart 10.6 Income from family remittances to Mexico, 1980-2018

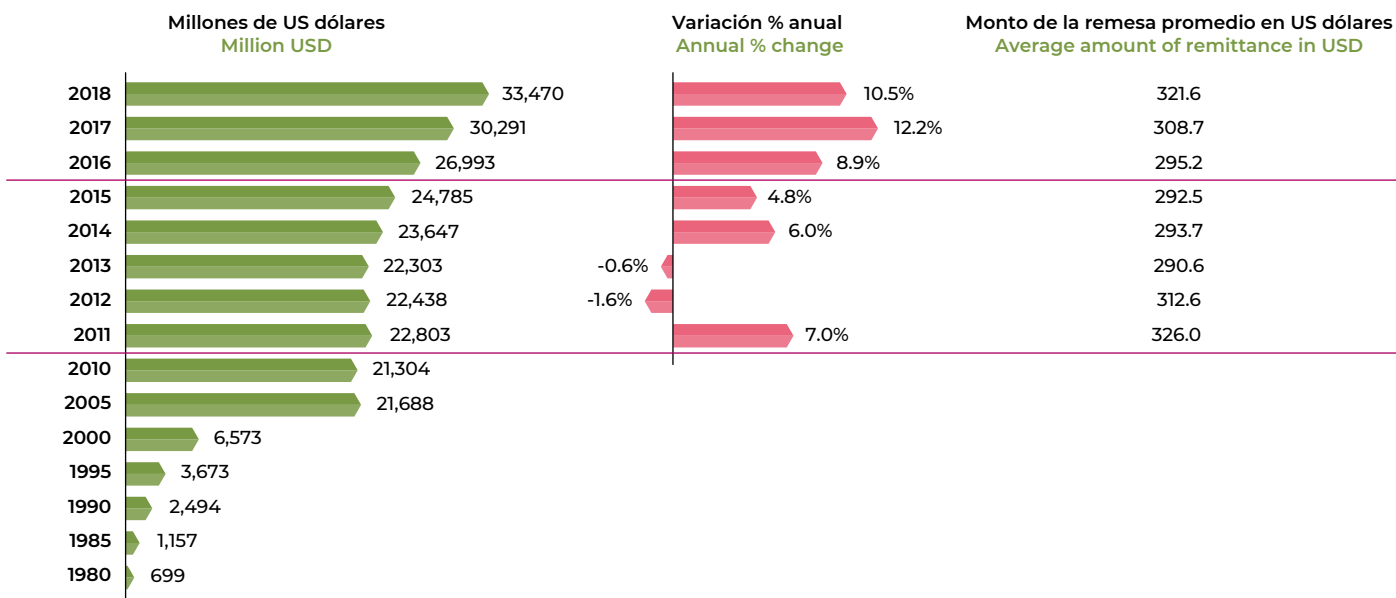

Por institución receptora, 2018
By receiving institution, 2018

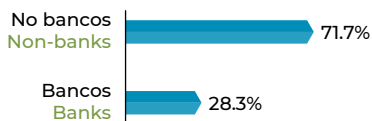

Por medio de transferencia, 2018
By means of transfer, 2018

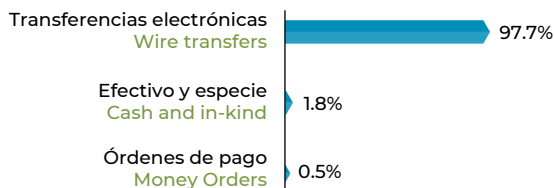

Por país de origen, 2018
By country of origin, 2018

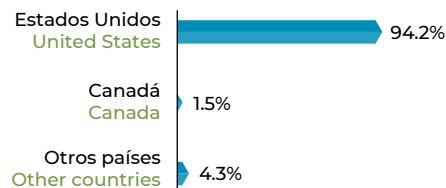

Datos / data: www.migracionyremesas.org/tb/?a=BFFF0E, www.migracionyremesas.org/tb/?a=00B655, www.migracionyremesas.org/tb/?a=0E964E y www.migracionyremesas.org/tb/?a=E64BA6

Fuente: Elaboración propia con datos del Banco de México (1995-2018) e INEGI (1980-1990).

En 2018, las remesas a México llegaron a su máximo histórico al alcanzar 33,470 millones de US dólares, lo que representó un crecimiento de 10.5% a tasa anual. La gran mayoría de las remesas provinieron de Estados Unidos (94.2%); se efectuaron vía transferencia electrónica (97.7%) y las recibieron mediante instituciones no bancarias (71.7%).

In 2018, remittances to Mexico reached a historic high of 33.4 billion USD — an annual growth of 10.5%. The vast majority of the remittances came from the United States (94.2%); were made via electronic transfer (97.7%); and were received by nonbank financial institutions (71.7%).

Gráfica 10.7 Índice Herfindahl-Hirschman (IHH) de concentración de las remesas por entidad federativa, 2003-2018

Chart 10.7 Herfindahl-Hirschman Index (HHI) of concentration of remittances by state, 2003-2018

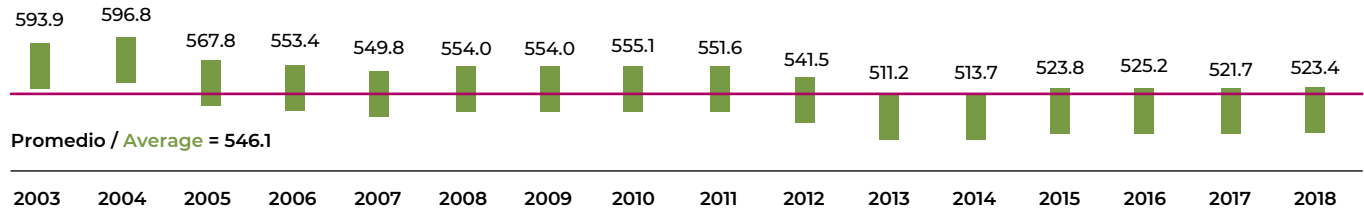

Cuadro 10.4 Remesas por entidad federativa en México, 2018 (millones de US dólares y % del total)

Table 10.4 Remittances by state in Mexico, 2018 (million USD and % share)



Entidad State	Monto Amount	%	Entidad State	Monto Amount	%
1. Michoacán	3,392	10.1%	17. Durango	805	2.4%
2. Jalisco	3,287	9.8%	18. Sinaloa	797	2.4%
3. Guanajuato	3,045	9.1%	19. Tamaulipas	793	2.4%
4. Estado de México	1,902	5.7%	20. Morelos	673	2.0%
5. Oaxaca	1,730	5.2%	21. Querétaro	660	2.0%
6. Puebla	1,698	5.1%	22. Coahuila	585	1.7%
7. Guerrero	1,615	4.8%	23. Nayarit	544	1.6%
8. Ciudad de México	1,415	4.2%	24. Sonora	523	1.6%
9. Veracruz	1,376	4.1%	25. Aguascalientes	469	1.4%
10. San Luis Potosí	1,235	3.7%	26. Colima	320	1.0%
11. Zacatecas	1,091	3.3%	27. Tlaxcala	255	0.8%
12. Chihuahua	983	2.9%	28. Tabasco	207	0.6%
13. Nuevo León	947	2.8%	29. Yucatán	205	0.6%
14. Hidalgo	901	2.7%	30. Quintana Roo	165	0.5%
15. Baja California	880	2.6%	31. Campeche	79	0.2%
16. Chiapas	815	2.4%	32. Baja California Sur	78	0.2%

Datos / Data: www.migracionyremesas.org/tb/?a=EAE034 y www.migracionyremesas.org/tb/?a=0FC4CD

Siete estados captaron cerca de la mitad de las remesas en México en 2018: Michoacán (3,392 millones de US dólares), Jalisco (3,287), Guanajuato (3,045), México (1,902), Oaxaca (1,730), Puebla (1,698) y Guerrero (1,615). En contraste, Yucatán, Quintana Roo, Campeche y Baja California Sur reciben montos reducidos de remesas, debido a su reducida población emigrante.

Fuente: Elaboración propia con datos del Banco de México.

Almost half of the remittances sent to Mexico in 2018 were received by just seven states: Michoacán (3.3 billion USD), Jalisco (3.2), Guanajuato (3.0), Mexico (1.9), Oaxaca (1.7), Puebla (1.7) and Guerrero (1.6). In contrast, Yucatán, Quintana Roo, Campeche and Baja California Sur receive less in remittances due to their smaller emigrant populations.

Indicador de dependencia de las remesas

Remittances dependence indicator

Gráfica 10.8 Dependencia de las remesas en México, 2003-2018e (remesas como % del PIB)

Chart 10.8 Dependence on remittances in Mexico, 2003-2018e (remittances as % of GDP)

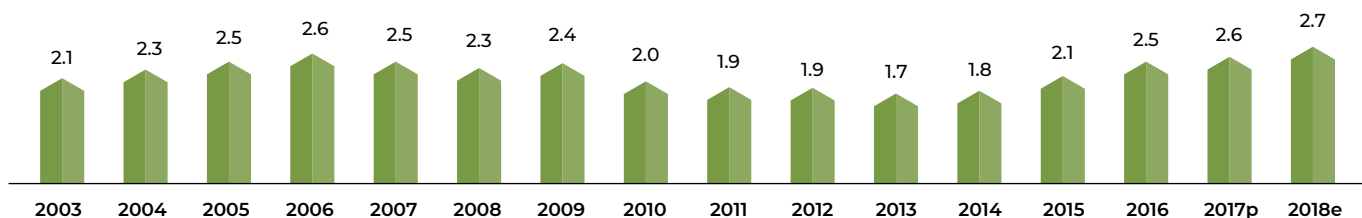

Cuadro 10.5 Dependencia de las remesas por entidad federativa, 2018e (remesas como % del Valor Agregado Bruto)

Table 10.5 Dependence on remittances by state, 2018e (remittances as % of Gross Value Added)

Entidad State	% 2018e	% Prom / Avg 2013-18	Entidad State	% 2018e	% Prom / Avg 2013-18
1. Michoacán	11.4%	9.6%	17. Aguascalientes	2.9%	2.6%
2. Oaxaca	10.1%	8.5%	18. Veracruz	2.7%	2.2%
3. Zacatecas	10.0%	7.9%	19. Chihuahua	2.5%	2.0%
4. Guerrero	9.9%	8.0%	20. Querétaro	2.4%	2.2%
5. Nayarit	6.5%	5.4%	21. Tamaulipas	2.4%	1.9%
6. Durango	6.0%	5.2%	22. Baja California	2.3%	1.9%
7. Guanajuato	6.0%	4.4%	23. México	1.8%	1.6%
8. Morelos	5.0%	4.5%	24. Coahuila	1.4%	1.1%
9. San Luis Potosí	4.8%	4.0%	25. Sonora	1.3%	1.1%
10. Hidalgo	4.7%	4.3%	26. Yucatán	1.2%	0.9%
11. Chiapas	4.5%	3.7%	27. Nuevo León	1.1%	0.9%
12. Colima	4.4%	3.9%	28. Quintana Roo	0.9%	0.7%
13. Puebla	4.2%	3.6%	29. Tabasco	0.8%	0.7%
14. Tlaxcala	4.1%	3.1%	30. Ciudad de México	0.7%	0.6%
15. Jalisco	3.9%	3.2%	31. Baja California Sur	0.7%	0.5%
16. Sinaloa	3.1%	2.5%	32. Campeche	0.3%	0.2%



Datos / Data: www.migracionyremesas.org/tb/?a=3911C7

Fuente: Estimaciones propias con datos del Banco de México e INEGI.

e/ estimación; p/ preliminar
e/ estimates; p/ preliminary

Se estima que en 2018 la dependencia de remesas de México fue de 2.7% de su PIB, situándolo en el mayor nivel al menos desde 2003. Los estados con mayor dependencia de remesas respecto a su PIB son: Michoacán (11.4% de su PIB), Oaxaca (10.1%), Zacatecas (10.0%) y Guerrero (9.9%).

It is estimated that in 2018, Mexico's dependence on remittances was 2.7% of its GDP, placing it at its highest level since at least 2003. The states that most depend on remittances with respect to GDP are: Michoacán (11.4% of GDP), Oaxaca (10.1%), Zacatecas (10.0%) and Guerrero (9.9%).

Gráfica 10.9 Los 10 principales municipios receptores de remesas en México, 2014-2018 (millones de US dólares)

Chart 10.9 Top 10 receiving-remittances municipalities in Mexico, 2014-2018 (million USD)



Datos / data: www.migracionyremesas.org/tb/?a=00B7F3

Varios de los municipios que reciben más remesas son capitales estatales, donde probablemente son captadas dada la facilidad para cobrarlas por los beneficiarios, o para distribuirse posteriormente a otros municipios. En 2018, Tijuana fue el municipio que recibió más remesas, con 449.7 millones de US dólares, seguido por Puebla (435.1), Morelia (426.2), Guadalajara (421.3) y Culiacán (328.7).

Fuente: Elaboración propia con datos del Banco de México.

Several of the major remittance-receiving municipalities are state capitals, probably because it is easy for the beneficiaries to collect them there or to subsequently distribute them to other municipalities. In 2018, Tijuana was the municipality that received the most remittances, at 449.7 million USD, followed by Puebla (435.1), Morelia (426.2), Guadalajara (421.3) and Culiacán (328.7).

Remesas enviadas por estado de origen en Estados Unidos

Remittances sent by state of origin in the United States

Mapa 10.1 Ingresos por remesas familiares de Estados Unidos a México, por estado de origen, 2018 (millones de US dólares)
Map 10.1 Inflow of remittances from the United States to Mexico, by state of origin, 2018 (million USD)

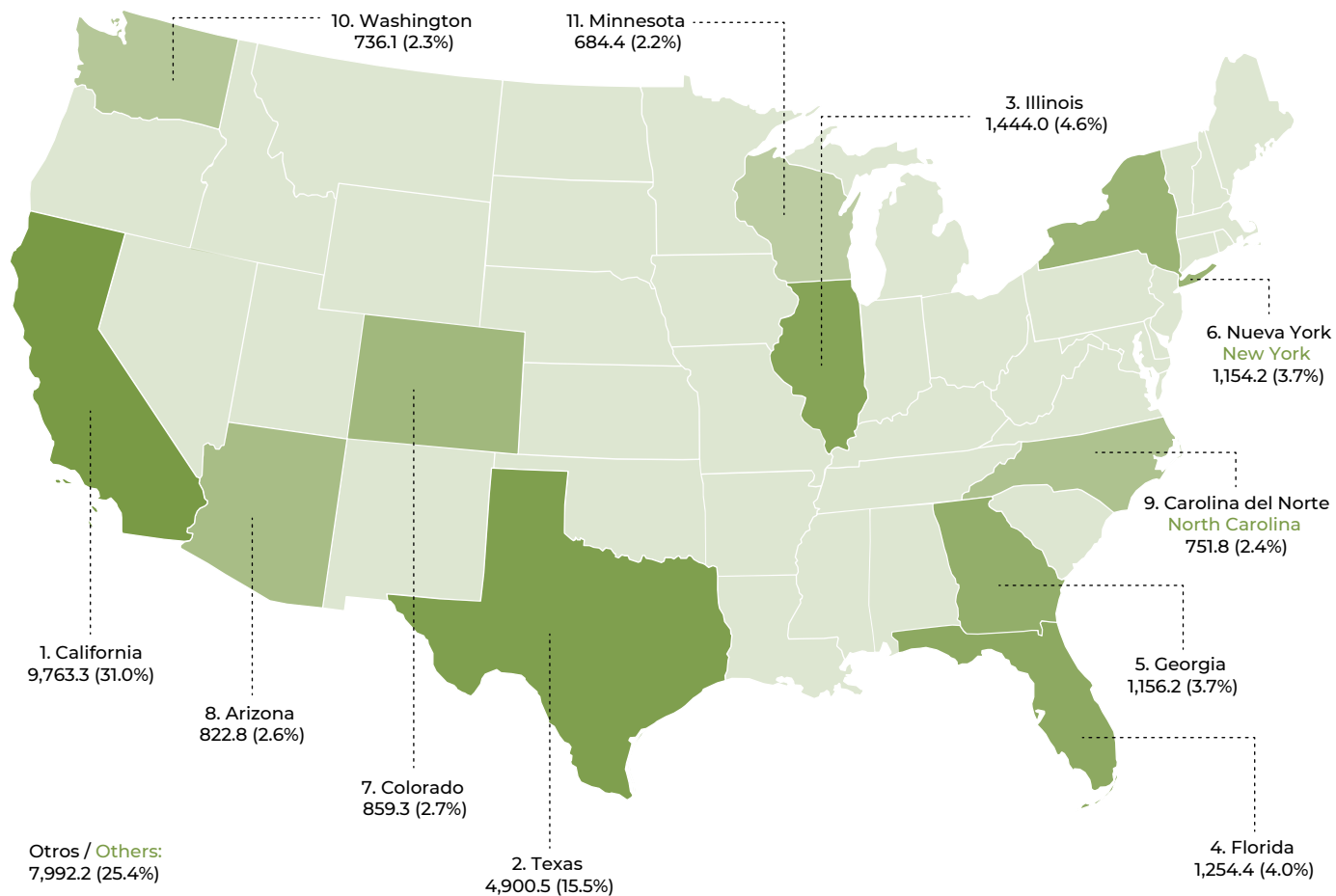

Datos / data: www.migracionyremesas.org/tb/?a=97B623

Fuente: Elaboración propia con datos del Banco de México.

En 2018, del total de las remesas que recibió México de Estados Unidos, casi la mitad provino de dos estados: California, que transfirió 9,763.3 millones de US dólares (31.0%) y Texas, con 4,900.5 millones de US dólares (15.5%). Otros estados de EE. UU. con flujos importantes de remesas a México son: Illinois, Florida, Georgia y Nueva York.

In 2018, almost half of the total remittances received in Mexico from the United States came from just two states: California, from which 9.8 billion USD (31.0%) was sent, and Texas, from which 4.9 billion USD (15.5%) was sent. Other U.S. states with significant remittance flows to Mexico are: Illinois, Florida, Georgia and New York.

Gráfica 10.10 Hogares receptores de remesas en México, 2016

Chart 10.10 Remittance-receiving households in Mexico, 2016

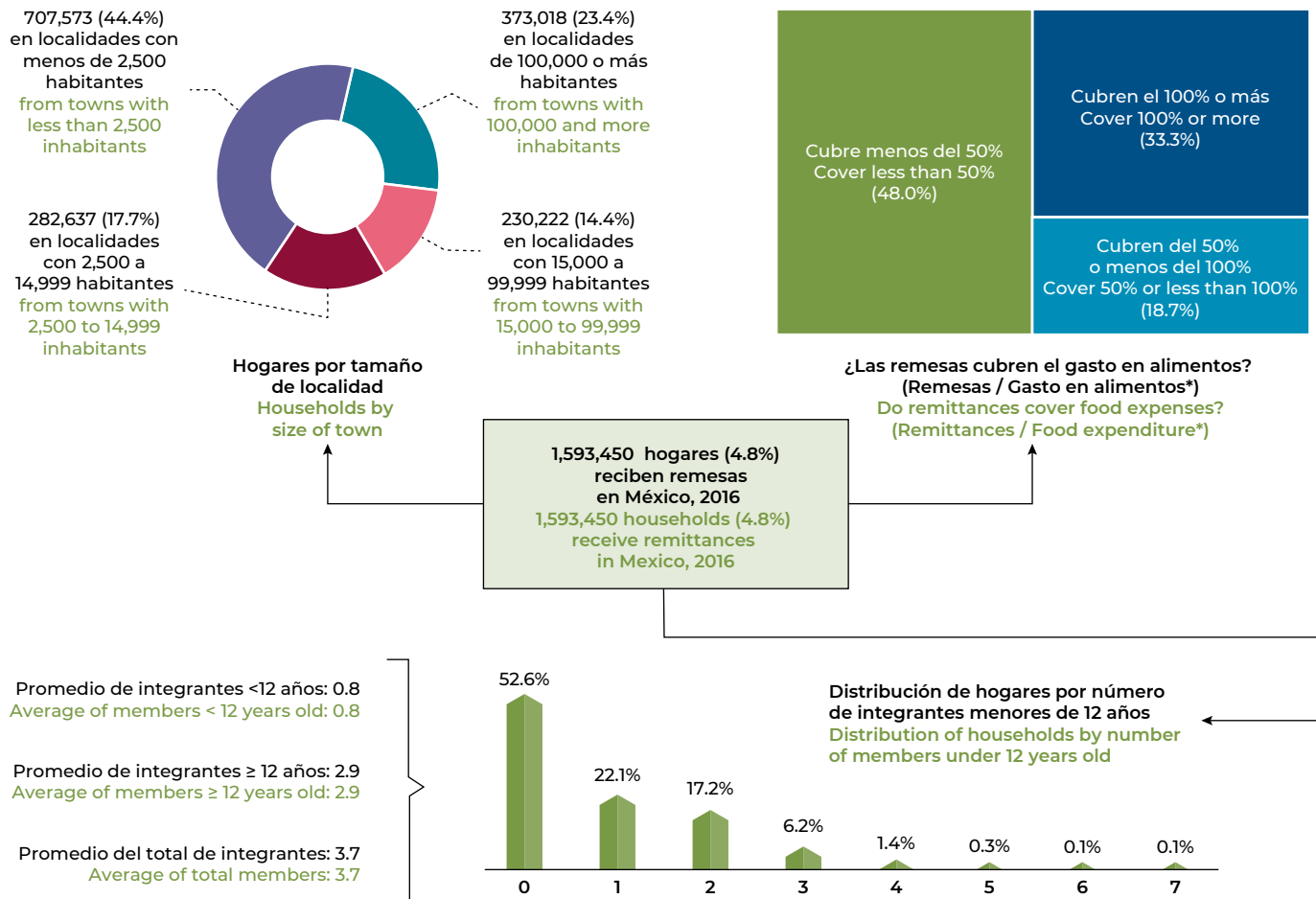

Datos / data: www.migracionyremesas.org/tb/?a=4F341B y www.migrationandremittances.org/tb/?a=876A92

En 2016, de los 32.9 millones de hogares a nivel nacional, sólo 1.6 millones recibieron remesas; es decir, 4.8% del total. La mayoría de remesas (44.4%) se recibieron en localidades con menos de 2,500 habitantes. En 66.6% de los hogares que recibieron remesas, el monto no alcanzó a cubrir el gasto en alimentos.

In 2016, only 1.6 million (4.8%) of the 32.9 million households in Mexico received remittances. The majority of remittances (44.4%) were received in areas of fewer than 2,500 inhabitants. In 66.6% of remittance-receiving households, the amount did not cover food expenditure.

Fuente: Elaboración propia con base en INEGI, Encuesta Nacional de Ingresos y Gastos de los Hogares (ENIGH), 2016.

Nota: * Incluye gastos en alimentos, bebidas y tabaco.
Note: * It includes expenses on food, beverages and tobacco.

Envío de remesas a México Sending of remittances to Mexico

Gráfica 10.11 Características sobre el envío de remesas a México, 2017

Chart 10.11 Characteristics of sending remittances to Mexico, 2017

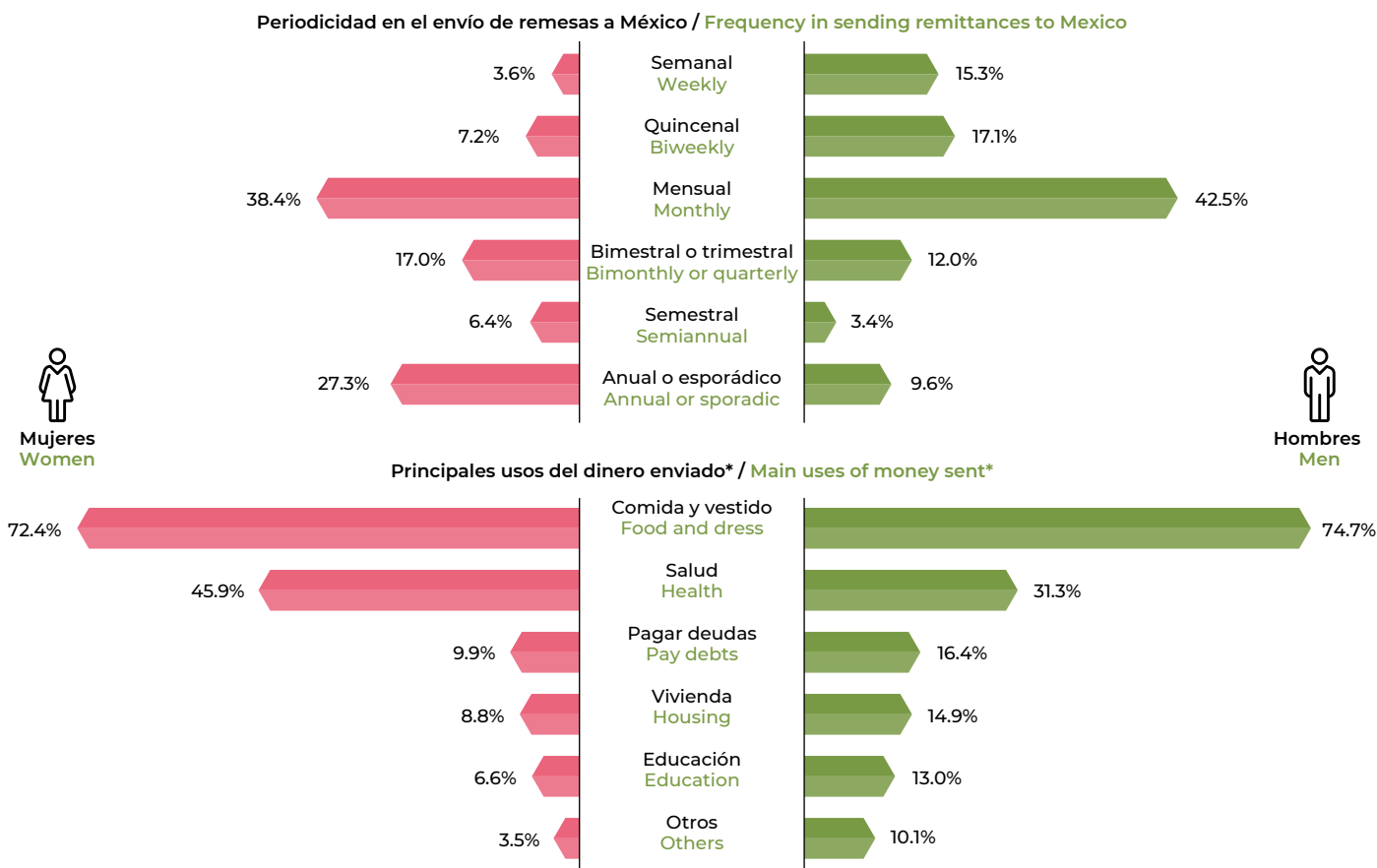

Nota: * No suma 100% porque se puede especificar hasta dos opciones.

Note: * It does not sum 100% because it can be specify up to two options.

Datos / data: www.migracionyremesas.org/tb/?a=6FA0A2

Fuente: Elaboración propia con base en CONAPO, STPS, INM, SRE y EL COLEF, Encuesta sobre Migración en la Frontera Norte de México (EMIF NORTE), 2017.

El envío mensual es el preferido en casi 40% de los casos; no obstante, las mujeres tienden a optar por periodos de un mes o más largos, en contraste con los hombres. El principal uso que se les da a las remesas es la adquisición de comida y vestido.

Almost 40% of remittances are sent monthly; however, women tend to opt for periods of one month or longer, in contrast to men. The main use of remittances is for food and clothing.

Gráfica 10.12 Características sobre el envío de remesas a México, 2017

Chart 10.12 Characteristics of sending remittances to Mexico, 2017

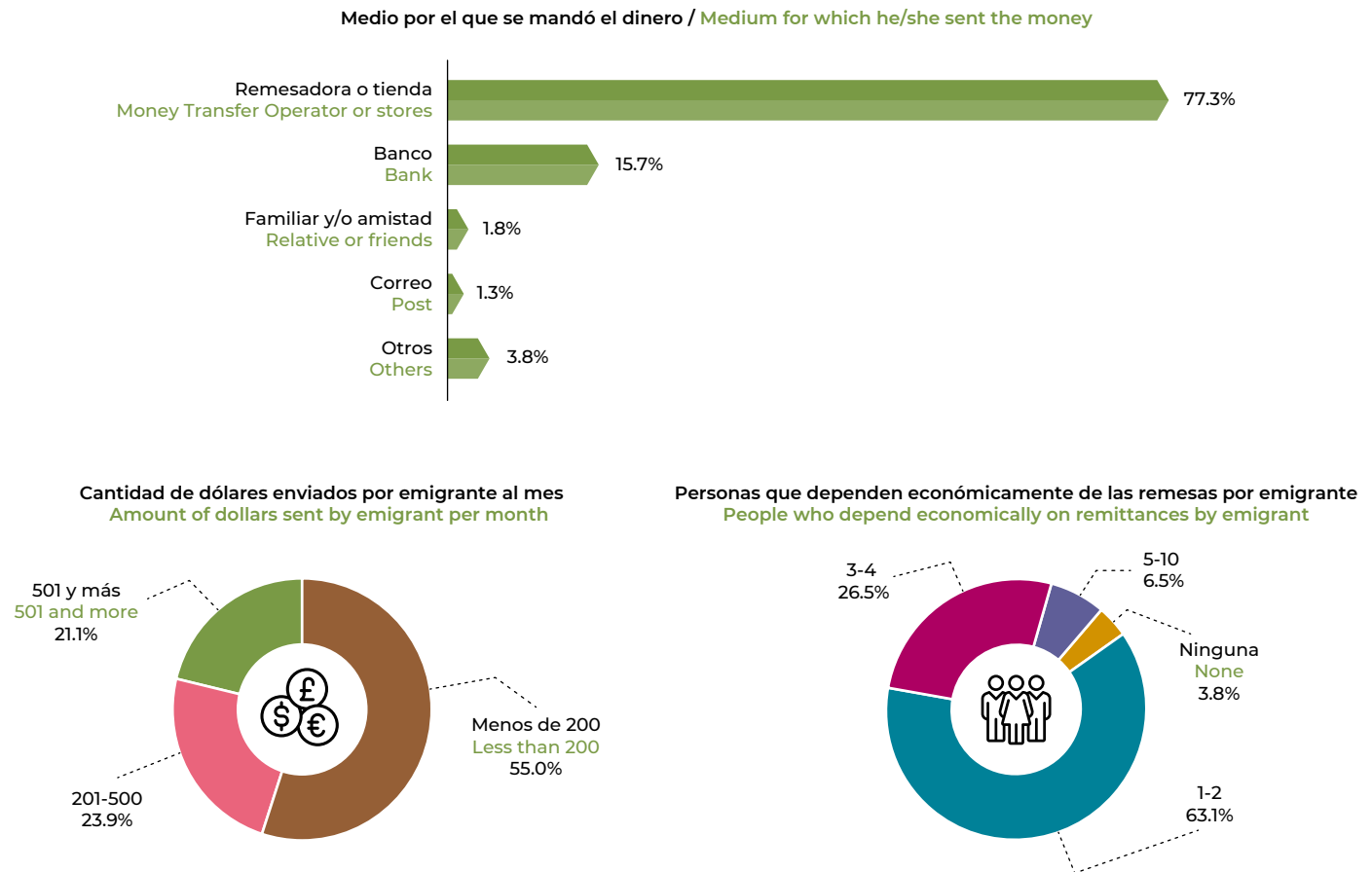

Datos / data: www.migracionyremesas.org/tb/?a=6FA0A2

Las remesadoras o tiendas concentran la mayoría de los envíos de remesas procedentes de Estados Unidos (77.3%); en segundo lugar, se utilizan los bancos (15.7%). La mayoría de la población emigrante envía hasta 200 US dólares y la mayor parte tiene de 1 a 2 dependientes en México.

Fuente: Elaboración propia con base en CONAPO, STPS, INM, SRE y EL COLEF, Encuesta sobre Migración en la Frontera Norte de México (EMIF NORTE), 2017.

In the United States, the majority of remittances are sent through money transfer firms and stores (77.3%), followed by banks (15.7%). The majority of emigrants send up to 200 USD and have 1 or 2 dependents in Mexico.

Costo de envío de remesas a México

Cost of sending remittances to Mexico

Gráfica 10.13 Costo promedio por enviar 300 US dólares de Estados Unidos a México, 2004-2018 (US dólares)

Chart 10.13 Average cost of sending 300 USD from the United States to Mexico, 2004-2018 (USD)

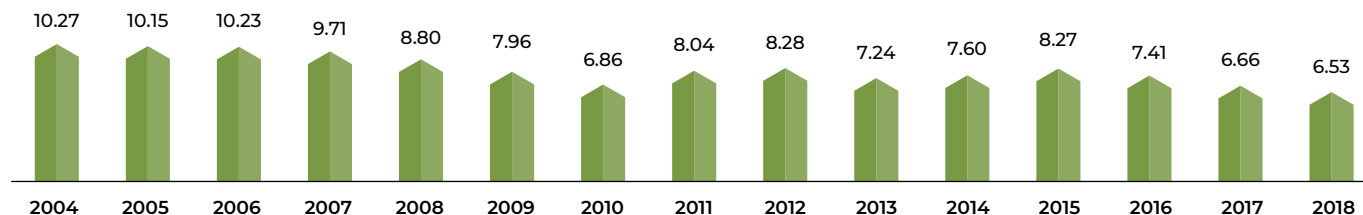

Mapa 10.2 Costo promedio por enviar 300 US dólares de ciudades seleccionadas de Estados Unidos a México, 2018

Map 10.2 Average cost of sending 300 USD from selected United States cities to Mexico, 2018

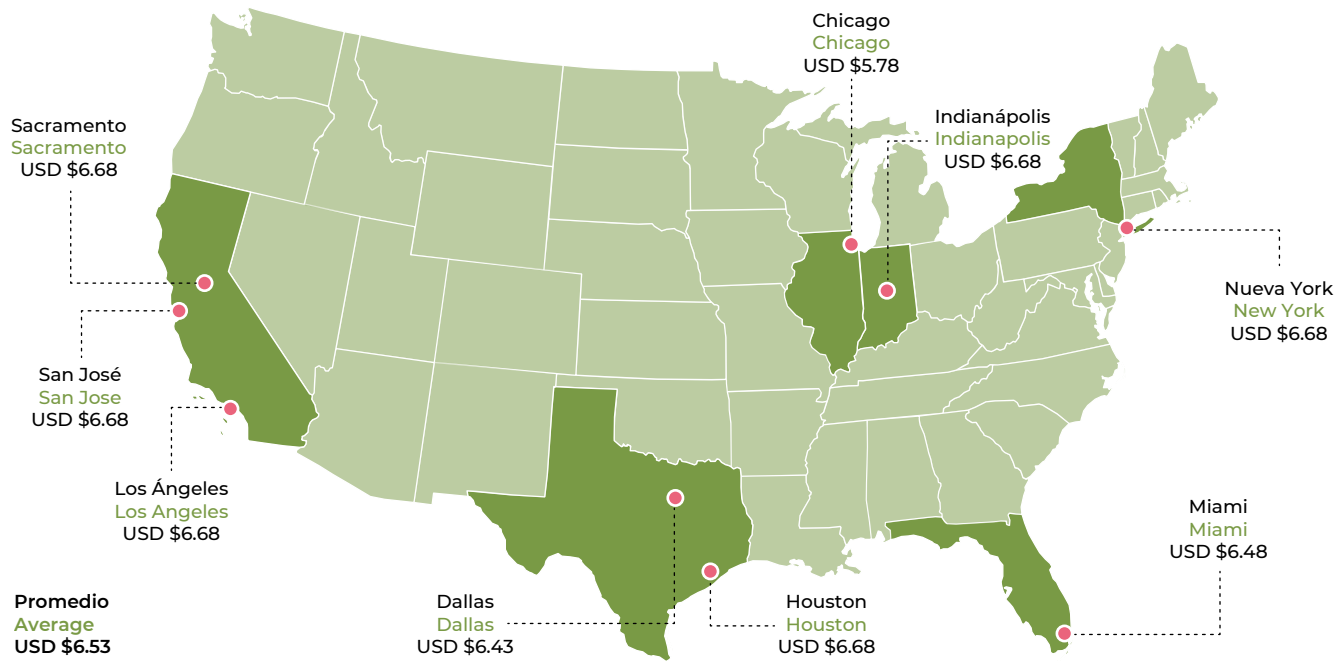

Datos / Data: www.migracionyremesas.org/tb/?a=358A4F

Fuente: Elaboración propia con cifras de la base de datos semanal de la PROFECO.

En 2018, el costo promedio por enviar 300 US dólares desde Estados Unidos a México fue de 6.5 dólares. Las ciudades más costosas para mandar remesas fueron: Houston, Indianápolis, Los Ángeles, Nueva York, Sacramento y San José; mientras que la más barata fue Chicago.

In 2018, it cost, on average, 6.5 USD to send 300 USD from the United States to Mexico. The most expensive cities to send remittances from were: Houston, Indianapolis, Los Angeles, New York, Sacramento and San Jose, while the cheapest was Chicago.

Gráfica 10.14 Egresos por remesas familiares de México, principales países de destino, 2013-2018 (millones de US dólares y %)
Chart 10.14 Outflow due to family remittances from Mexico, main destination countries, 2013-2018 (million USD and % share)

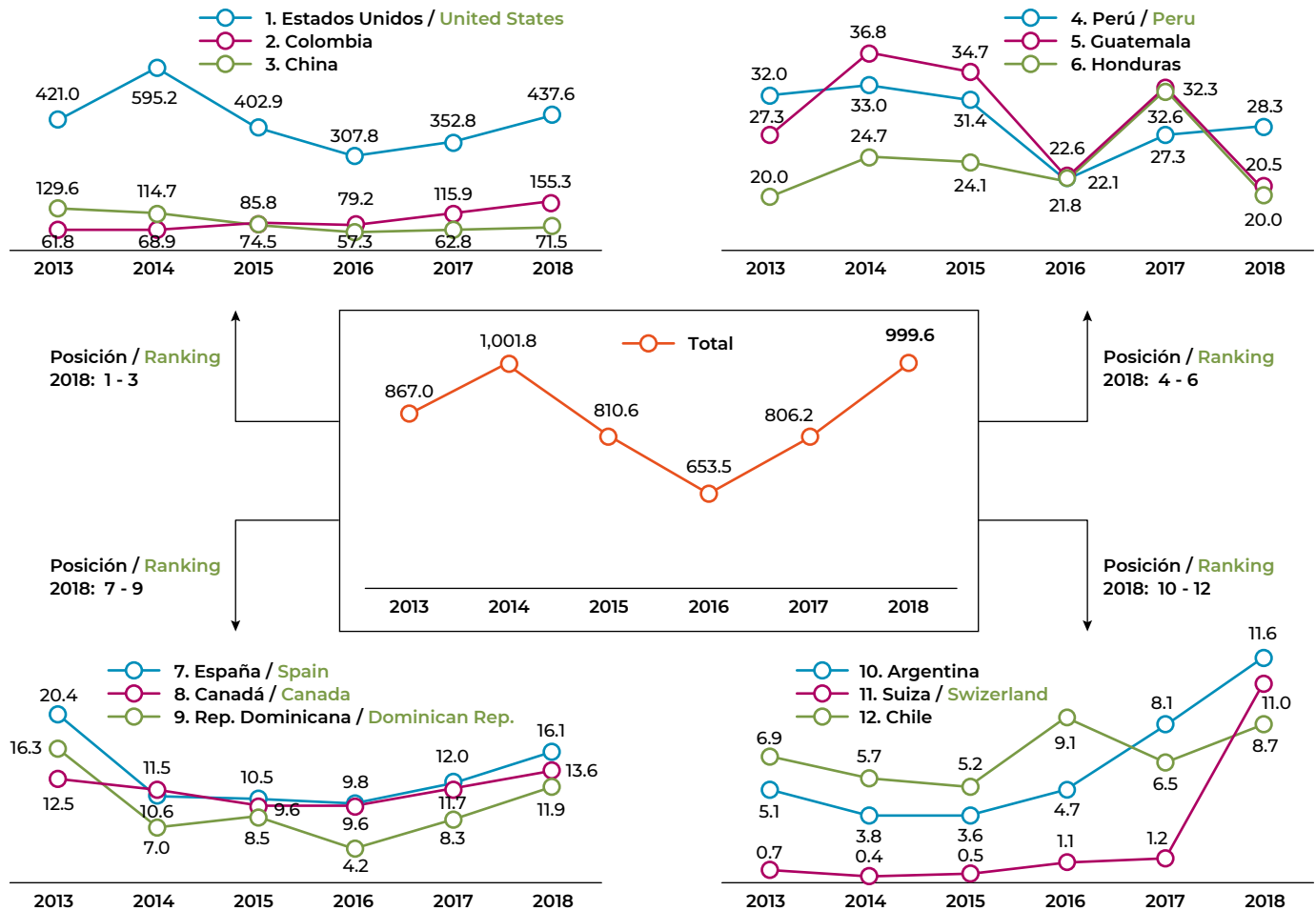

Datos / data: www.migracionyremesas.org/tb/?a=00B397

2014 fue el año en que se registró el monto más alto de remesas procedentes de México hacia otros países, con poco más de mil millones de US dólares. Cantidad similar a la emitida en 2018 (999.6 millones de US dólares). De dichas remesas 43.8% tuvo como destino Estados Unidos, seguido por Colombia (15.5%), China (7.2%), Perú (2.8%) y Guatemala (2.1%).

Fuente: Elaboración propia con datos del Banco de México.

2014 saw the largest amount of remittances sent from Mexico to other countries, totaling just over 1 billion USD. A similar amount was sent in 2018 (999.6 million USD). Of these remittances, 43.8% were sent to the United States, followed by Colombia (15.5%), China (7.2%), Peru (2.8%) and Guatemala (2.1%).



Glosario, abreviaciones y fuentes

Glossary, abbreviations and sources

Acción diferida

La acción diferida es una determinación de aplazar el proceso de una acción de remoción a una persona. Los efectos de inadmisibilidad se basan en la presencia de una persona sin la documentación migratoria requerida. Durante el tiempo en vigor de la acción no se considera que sea una estancia ilegal, por tanto, una persona que ha recibido la acción diferida está autorizada por el Departamento de Seguridad Nacional (DHS) para estar en los Estados Unidos. Sin embargo, dicha acción no confiere un estatus legal a un individuo, ni lo excusa de periodos anteriores o posteriores de presencia ilegal. Fuente: USCIS

Acción Diferida para Llegados en la Infancia (DACA)

Concesión por la cual se difiere la acción de remoción, se otorga permiso para trabajar y se obtiene un número de seguro social durante un periodo. Los requisitos para obtenerla incluyen: haber llegado a Estados Unidos antes de cumplir 16 años; haber residido continuamente en Estados Unidos desde el 15 de junio de 2007; estar estudiando al momento de solicitarla y no contar con antecedentes penales. Fuente: SRE

Admisión

Permiso para ingresar en un Estado. Una persona extranjera es "admitida" si atraviesa un puesto de control fronterizo (por aire, tierra o mar), con la autorización de las autoridades de frontera. Una persona extranjera que ha entrado clandestinamente no es considerada como una persona que ha sido "admitida". Fuente: OIM

Apátrida

Persona que no es reconocida como nacional por ningún Estado o que no disfruta de los derechos fundamentales de los que gozan otros nacionales en su Estado de origen. Fuente: ACNUR

Aprendices internacionales

Personas admitidas por un país que no sea el suyo para adquirir aptitudes particulares a través de la formación en el puesto de trabajo. Por lo tanto, solo pueden trabajar en la institución o establecimiento específico que imparte la formación y su duración suele estar limitada. Fuente: ONU

Deferred action

Deferred action is the postponement of the removal process of an individual. Inadmissibility depends on whether an individual has the required immigration documentation. The time the deferred action is in effect is not considered an illegal stay; therefore, an individual who has received a deferred action is authorized by the Department of Homeland Security (DHS) to be in the United States. However, said action does not confer legal status on an individual, nor does it excuse them from previous or subsequent periods of illegal presence. Source: USCIS

Deferred Action for Childhood Arrivals (DACA)

Concession that defers the removal action, permission to work is granted and a social security number is obtained temporarily. The requirements to obtain a DACA include: arrival in the United States before reaching the age of 16; continuous residence in the United States since June 15, 2007; be studying at the time of requesting it and not having a criminal record. Source: SRE

Admission

The granting of entry into a State. An alien has been "admitted" if she/he passed through a checkpoint (air, land or sea) and is permitted to enter by border officials. An alien who has entered clandestinely is not considered to have been admitted. Source: IOM

Stateless person

Person who is not recognized as a national by any State or who does not enjoy the fundamental rights enjoyed by other nationals in their State of origin. Source: UNHCR

International apprentices

People admitted by a country other than their own to acquire particular skills through on-the-job training. Therefore, they can only work in the specific institution or establishment that provides the training, whose duration is usually limited. Source: UN

Ayudas públicas

Leyes que abordan los programas de servicios sociales destinados a las personas contempladas por los mismos (sean inmigrantes o no) y garantizan que estas ayudas se conceden solo a aquellos inmigrantes que cumplan los requisitos. Fuente: NCSL

Capacitación Práctica Opcional

Es un empleo temporal que está directamente relacionado con el área principal de estudios de una persona estudiante F-1. La población estudiante elegible puede solicitar para recibir hasta 12 meses de autorización de empleo OPT antes de completar (pre-finalización) sus estudios académicos y/o después de completar sus estudios académicos (post-finalización). Sin embargo, todos los periodos de empleo OPT pre-finalización de estudios será deducida de los periodos disponibles para empleo OPT post-finalización. Fuente: USCIS

Ciudadanía

Vínculo jurídico entre una persona y un Estado. En 1955, la Corte Internacional de Justicia la definió como: “un vínculo jurídico basado en un hecho social de relación, una solidaridad efectiva de existencia, intereses y sentimientos junto a la reciprocidad de derechos y obligaciones (...) la persona, a la cual le es conferida directamente por la Ley o como resultado de un acto de las autoridades, está, de hecho, más vinculada a la población del Estado que le confiere la nacionalidad que a la de cualquier otro Estado”. Fuente: OIM

Condición de estancia

Se refiere a la situación regular en la que se ubica a una persona extranjera en atención a su intención de residencia y, en algunos casos, en atención a la actividad que desarrollarán en el país, o bien, en atención a criterios humanitarios o de solidaridad internacional. La población extranjera podrá permanecer en el territorio nacional en las condiciones de estancia de personas visitantes, residentes temporales y residentes permanentes, siempre que cumplan con los requisitos establecidos en la Ley de Migración, su Reglamento y demás disposiciones jurídicas aplicables. Fuente: DOF, Ley de Migración

Public benefits

These laws address social service programs that affect all people covered by the programs —immigrants and non-immigrants alike—and laws that ensure benefits are granted only to eligible immigrants. Source: NCSL

Optional Practical Training (OPT)

It is a temporary employment directly related to an F-1 student’s major area of study. Eligible students can apply to receive up to 12 months of OPT employment authorization before completing their academic studies (pre-completion) and/or after completing their academic studies (post-completion). However, all periods of pre-completion OPT will be deducted from the available period of post-completion OPT. Source: USCIS

Citizenship

Legal link between an individual and a State. In 1955, the International Court of Justice defined it as: “A legal link based on a social fact of relationship, an effective solidarity of existence, interests and feelings together with the reciprocity of rights and obligations (...) the individual, to whom it is directly conferred by the Law or as the result of an act by the authorities, is, in fact, more linked to the population of the State that confers the individual’s nationality than to that of any other State.” Source: IOM

literally “condition of stay”: roughly equivalent to “immigration status”

This refers to the regular situation of a foreigner depending on his or her intentions as to residence and in some cases the activity to be carried out in the country or humanitarian or international solidarity criteria. Foreigners may stay in Mexico as visitors, temporary residents or permanent residents, providing they meet the requirements established in the Migration Act, its Regulations and other applicable legal provisions. Source: DOF, Migration Act

Corredor migratorio internacional

Generalmente considerada como la ruta de migración entre dos países, es decir, la que utilizan las personas nacidas en un determinado país, o cuya nacionalidad poseen, para trasladarse a otro país. Fuente: OIM

Cuenta pública

La Cuenta Pública es el informe que integra la Secretaría de Hacienda y Crédito Público y presenta a la Cámara de Diputados para su revisión y fiscalización. Contiene la información contable, presupuestaria, programática y complementaria de los Poderes Ejecutivo, Legislativo y Judicial, de los Órganos Autónomos y de cada ente público del Sector Paraestatal, en cumplimiento de lo dispuesto en el artículo 74, fracción VI, de la Constitución Política de los Estados Unidos Mexicanos y en los artículos 46 y 53 de la Ley General de Contabilidad Gubernamental. Fuente: SHCP

Cumplimiento de la ley

Legislación que suele observar el cumplimiento de las leyes sobre inmigración, aunque también incluye reglamentos relativos a aquellos que ejercen como notarios angloamericanos y consultores de inmigración. Fuente: NCSL

Desplazado interno

Persona que ha sido forzada a salir de su lugar de residencia habitual, debido a un conflicto o persecución, desastre natural u otra circunstancia. A diferencia de la población refugiada, la desplazada interna permanece en su propio país. Fuente: ACNUR

Direcciones de la migración internacional

De acuerdo con la clasificación del Banco Mundial, en términos generales por "Norte" se entiende los países de ingresos altos, y por "Sur", los países de ingresos bajos y medianos. De acuerdo a esta clasificación se pueden distinguir cuatro rutas migratorias que permiten analizar los patrones migratorios mundiales desde una perspectiva más amplia que se aparta de los estudios tradicionales: Sur-Norte, Sur-Sur, Norte-Sur y Norte-Norte. Fuente: Basado en OIM

International migration corridor

Generally considered as the migration route between two countries, i.e. the route people born in a given country or having its nationality use to move to another country. Source: IOM

Public account

The Public Account is the report drawn up by the Department of Finance and Public Credit and submitted to the Chamber of Deputies for review and inspection. It contains the accounting, budgetary, program and complementary information for the Executive, Legislative and Judicial Powers, for the Autonomous Bodies and for each public entity in the Parastatal Sector, in compliance with the provisions of article 74, section VI, of the Political Constitution of the United Mexican States and in articles 46 and 53 of the General Government Accounting Act. Source: SHCP

Law enforcement

These laws typically pertain to the enforcement of immigration laws, but also include regulations pertaining to those working as notary publics and immigration consultants. Source: NCSL

Internally displaced person

Person who has been forced to leave their habitual place of residence, because of a conflict or persecution, natural disaster or other circumstance. Unlike refugees, internally displaced persons remain in their own country. Source: UNHCR

Directions of international migration

According to the World Bank's classification, in general terms "north" is understood to mean high-income countries and "south" low or medium-income countries. Using this classification, we can distinguish four migration routes that allow us to analyze the patterns of world migration from a broader perspective, which breaks with the traditional studies: South-North, South-South, North-South and North-North. Source: Based on IOM

Documentos migratorios

Término genérico que abarca todos los documentos aceptables como prueba de identidad de una persona cuando entra a un país distinto al suyo. Pasaporte y visado son los documentos de viaje más utilizados. En algunos casos, las autoridades de un Estado aceptan, como documento de viaje para ingresar al país, la cédula de identidad nacional de la persona u otros documentos. Fuente: OIM

Emigración

Movimiento que realiza una persona desde su lugar de origen, que cruza al menos un límite político-administrativo territorial con la intención de cambiar su residencia habitual. Fuente: Basado en ONU

Estudiante internacional

Se utiliza el término estudiante internacional para referirse a estudiantes que han cruzado las fronteras expresamente con la intención de estudiar y se utiliza para medir la movilidad estudiantil. Fuente: Basado en OCDE

Extranjero

Persona que no es nacional de un Estado determinado. Fuente: OIM

Extranjero indocumentado

Persona que entra o permanece en un país diferente al de nacimiento, sin la documentación requerida. Ello incluye, entre otros, a quien ingresa sin documentos, con documentos falsos o a quien después de haber ingresado con documentación legal permanece en el país después del tiempo autorizado. Fuente: Basado en OIM

Flujo migratorio

Volumen de personas que se desplaza entre un origen y un destino, con el objetivo de cambiar su lugar de residencia o trabajar. Las personas que conforman el flujo pueden cruzar los límites político-administrativos y ser contabilizadas en más de una ocasión en un período determinado. Fuente: Conapo

Giro postal o bancario

Es un instrumento para transferir dinero a un beneficiario específico. Es utilizado principalmente por personas que no tienen cuenta corriente. Fuente: BPI

Migratory documents

General term that covers all acceptable documents providing proof of identity for a person when they enter a country other than their own. Passports and visas are the most commonly used travel documents. In some cases, the authorities of a State accept a person's national identity card or other documents as a travel document to enter the country. Source: IOM

Emigration

Movement made by a person from their place of origin, crossing at least one political-administrative territorial boundary with the intention of changing their habitual residence. Source: Based on UN

International student

The term international student refers to students who have crossed borders expressly with the intention of studying and it is used to measure student mobility. Based on OECD

Foreigner or alien

Person who is not a national of a certain State. Source: IOM

Undocumented alien

Person who enters or stays in a country different from the one of their birth, without the required documentation. This includes, among others, those who enter without documents, with false documents or who, having entered with legal documents, remain in the country after the authorized time. Source: Based on IOM

Migratory flow

Volume of people moving between an origin and a destination, with the aim of changing their place of residence or work. The people who make up the flow may cross political-administrative boundaries and may be counted on more than one occasion in a given period. Source: Conapo

Money order

An instrument for transferring money to a specific beneficiary. It is mainly used by people who do not have a checking account. Source: BPI

Inmigración

Movimiento de personas hacia un territorio, que implica cruzar un límite político-administrativo con la intención de establecer ahí su residencia habitual. En el plano internacional se habla de un proceso por el cual personas no nacionales ingresan a un país con el fin de establecerse en él. Se considera que la persona es un inmigrante respecto al lugar de destino. Fuente: Basado en ONU

Legislación educativa

Leyes que observan generalmente los requisitos de inmigración y residencia para acceder a la educación superior, el pago de matrículas estatales o la ayuda financiera en instituciones académicas. Algunas leyes también abordan el refuerzo del aprendizaje para estudiantes de inglés o refugiados. Ya hay catorce estados (Alabama, Arizona, Arkansas, Idaho, Kentucky, Luisiana, Montana, Nevada, Dakota del Norte, Carolina del Sur, Tennessee, Utah, Virginia Occidental y Wisconsin) que utilizan un examen de naturalización federal para programas de educación cívica en institutos o para fines de evaluación. Fuente: NCSL

Legislación laboral

Leyes que observan la elegibilidad para las prestaciones por desempleo, la retribución de la población trabajadora, la autorización de empleo y el servicio E-Verify, y las represalias por parte del empleador. Fuente: NCSL

Legislación presupuestaria

Leyes que suelen asignar fondos a servicios para población refugiada, asistencia sanitaria para personas inmigrantes, servicios de naturalización, programas educativos y de enseñanza del inglés como segunda lengua o el cumplimiento de la ley. Fuente: NCSL

Legislación sanitaria

Leyes que suelen observar los requisitos de elegibilidad para el programa Medicaid y el Programa de Seguro de Salud Infantil del Estado (SCHIP), el acceso lingüístico y los criterios de elegibilidad para obtener licencias para ejercer como profesional sanitario. Fuente: NCSL

Immigration

Movement of people towards a territory that implies crossing a political-administrative boundary with the intention of establishing their habitual residence there. Internationally, it refers to a process by which non-nationals enter a country in order to settle there. It is considered that the person is an immigrant with regards to their place of destination. Source: Based on UN

Legislation on education

These laws usually pertain to immigration and residency requirements for access to higher education, in-state tuition, or financial assistance at educational institutions. Some laws address enhanced learning for refugees or English learners. Fourteen states –Alabama, Arizona, Arkansas, Idaho, Kentucky, Louisiana, Montana, Nevada, North Dakota, South Carolina, Tennessee, Utah, West Virginia and Wisconsin– now use the federal naturalization exam for high school civics curricula and/or testing requirements. Source: NCSL

Legislation on employment

These laws address eligibility for unemployment insurance, workers' compensation, work authorization and E-Verify, and employer retaliation. Source: NCSL

Legislation on budget

These laws typically appropriate funds for refugee services, migrant health, naturalization services, education and English as a Second Language programs, or law enforcement. Source: NCSL

Legislation on health

These laws typically pertain to eligibility requirements for Medicaid and State Children's Health Insurance Program, language access, and eligibility criteria for licenses within the health profession. Source: NCSL

Línea de pobreza en EE. UU.

La línea de pobreza se define a partir de los recursos que se comparten dentro del hogar, si son suficientes para cubrir sus necesidades básicas alimentarias. Los umbrales oficiales de pobreza son actualizados anualmente debido a la inflación, usando el índice de precios al consumidor, y no varían geográficamente. Fuente: U.S. Census Bureau

Matrícula Consular

Documento probatorio de nacionalidad y de identidad que acredita que el titular se encuentra domiciliado y registrado dentro de la circunscripción de la Representación de México en el Exterior que lo expidió. Fuente: SRE

Menores sin acompañamiento

Personas que no tienen la mayoría de edad y que viajan sin estar acompañadas por un progenitor, un tutor o cualquier otro adulto, quien por ley o costumbre es responsable de ellas. Fuente: OIM

Mexicanos de segunda generación

Son aquellas personas que residen en Estados Unidos y no nacieron en México, pero su padre o madre, o ambos nacieron en México. Fuente: Conapo

Mexicanos de tercera generación

Son aquellas personas que residen en Estados Unidos y no nacieron en México, que su padre o madre, o ambos no nacieron en México, pero se declaran de origen mexicano. Fuente: Conapo

Migración

Movimiento de personas desde un origen (país, estado o límite político-administrativo menor), hacia un destino (país, estado o límite político-administrativo menor), en un tiempo determinado que implica un cambio de residencia; incluye personas refugiadas, desplazadas, apátridas y migrantes laborales. Fuente: Basado en ONU

Migración internacional

Movimiento de personas que dejan su lugar de origen o en el que tienen residencia habitual, para establecerse temporal o permanentemente en otro país, para ello cruzan al menos una frontera entre países. Fuente: OIM

Poverty line in the U.S.

A set of thresholds of monetary values that vary according to the size and composition of the family. The line is defined from the resources that are shared within the home, and whether they are sufficient to cover their basic food needs. The official poverty thresholds are updated annually because of inflation, using the consumer price index; they do not vary geographically. Source: U.S. Census Bureau

Consular registration

Evidence of nationality and identity that proves the holder is domiciled and registered within the constituency of the Representation of Mexico Abroad that issued it. Source: SRE

Unaccompanied minors or children

Persons who are not of legal age and who travel unaccompanied by a parent, a guardian or any other adult, who by law or custom is responsible for them. Source: IOM

Second-generation Mexicans

Those people who reside in the United States and were not born in Mexico, but whose father or mother, or both, were born in Mexico. Source: Conapo

Third-generation Mexicans

Those people who reside in the United States and were not born in Mexico, and whose father or mother, or both, were not born in Mexico, but who declare themselves to be of Mexican origin. Source: Conapo

Migration

Movement of people from one origin (country, state or minor political-administrative boundary), to a destination (country, state or minor political-administrative boundary), in a certain time that implies a change of residence; includes refugees, displaced persons, stateless persons and labor migrants. Source: Based on UN

International migration

Movement of people who leave their place of origin or place in which they habitually reside, to settle temporarily or permanently in another country, to do so, they cross at least one border between countries. Source: IOM

Migración irregular

Movimiento de personas que se desplazan al margen de las normas de salida, de tránsito o receptores de los Estados. Desde el punto de vista de los países de salida, la irregularidad refiere a las personas que atraviesan una frontera internacional sin documentos de viaje o pasaporte válido o que no cumplen con los requisitos administrativos exigidos para salir del país. Fuente: OIM

Migración laboral

Movimiento de personas de un país a otro, o dentro de su país de residencia, por razones de trabajo. La migración laboral se aborda en la mayoría de los Estados en sus leyes de migración. Algunos Estados toman un papel activo en la regulación de la migración laboral hacia el exterior y la búsqueda de oportunidades para sus nacionales en el extranjero. Fuente: OIM

Nacional

Persona que por nacimiento o por naturalización forma parte de una comunidad política, que goza de la nacionalidad de un Estado determinado, en la cual disfruta de todos sus derechos civiles y políticos y de protección. Fuente: Basado en OIM

Naturalización

Concesión de la nacionalidad por un Estado a un extranjero mediante un acto formal individual. El derecho internacional no prevé normas detalladas relativas a la naturalización, pero reconoce la competencia de cada Estado de naturalizar a personas que no son sus nacionales y que lo solicitan. Fuente: OIM

Otros grupos o personas de interés del ACNUR

Se refiere a las personas que no son apátridas, refugiados, solicitantes de asilo o desplazados, pero que el ACNUR les ofrece protección y/o asistencia por motivos especiales, humanitarios u otros. Fuente: Basado en ACNUR

Persona migrante desplazada

Personas o grupos de personas que se han visto forzadas u obligadas a escapar o huir de su hogar o de su lugar de residencia habitual, en particular como resultado de un conflicto armado -o para evitar sus efectos-, de situaciones de violencia generalizada, de violaciones de los derechos humanos o de catástrofes naturales o provocadas por el hombre, y que no han cruzado una frontera estatal internacionalmente reconocida. Fuente: ONU

Irregular migration

Movement of people outside the rules of departure, transit or reception of the States. From the point of view of the departure countries, the irregularity refers to people who cross an international border without valid travel documents or passports or who do not meet the administrative requirements required to leave the country. Source: IOM

Labor migration

Movement of people from one country to another, or within their country of residence, for work purposes. Most states address labor migration in their migration laws. Some States take an active role in regulating labor migration abroad and seek opportunities for their nationals abroad. Source: IOM

National

A person who by birth or by naturalization is part of a political community, who enjoys the nationality of a given State, in which he or she enjoys all civil and political rights and protection. Source: Based on IOM

Naturalization

Granting of nationality by a State to a foreigner through an individual formal act. International law does not provide detailed rules on naturalization but recognizes the competence of each State to naturalize individuals who are not their nationals and who request nationality. Source: IOM

Other groups or persons of concern to UNHCR

People who are not stateless, refugees, asylum-seekers or displaced persons, but who are offered protection and/or assistance by UNHCR for special, humanitarian or other reasons. Source: Based on UNHCR

Displaced migrants

People or groups of people who have been forced or obliged to escape or flee from their homes or habitual places of residence, particularly as a result of armed conflict, or to avoid its effects, or from situations of widespread violence, violations of human rights or disasters whether natural or caused by humans and who have not crossed an internationally recognized state border. Source: UN

Persona migrante removida de EE. UU.

Persona extranjera que es inadmisibles o es deportada de los Estados Unidos. Su salida es obligatoria y confirmada mediante una orden de retiro bajo la modalidad de "criminal" o "no criminal". Para un extranjero que es removido hay consecuencias administrativas o criminales si reingresa posteriormente. Fuente: Basado en INM

Persona migrante retornada de EE. UU.

Persona extranjera que es inadmisibles o es repatriada de los Estados Unidos sin una orden de retiro, considerada como voluntaria. Fuente: Basado en INM

Persona refugiada

Persona que se encuentra fuera de su país de nacimiento o residencia habitual, y tiene fundados temores de ser perseguida por motivos de raza, religión, nacionalidad, pertenencia a determinado grupo social u opiniones políticas. Fuente: ACNUR

Persona solicitante de asilo

Persona que ha presentado una solicitud en la que afirma que es un refugiado, y cuya solicitud de asilo aún no se ha determinado, independientemente del momento en que haya sido presentada. Fuente: ACNUR

Persona trabajadora de periodo vacacional

Los programas de vacaciones laborales permiten a jóvenes adquirir experiencia profesional en el extranjero (y estudiar a tiempo parcial) sobre la base de acuerdos bilaterales recíprocos. Están ampliamente desarrollados en países como Australia, Canadá, Nueva Zelanda y Estados Unidos, que representan el 90% de todas las entradas en esta categoría. Fuente: OCDE

Persona trabajadora desplazada

Persona desplazada es un empleado que es enviado por su empleador para realizar un servicio en otro Estado miembro de la Unión Europea con carácter temporal. Fuente: CE

Migrant removed from the U.S.

Foreign person who is inadmissible or deportable outside the United States. His or her departure is obligatory and based on an order of removal classified as either "criminal" or "noncriminal". An alien who has been removed faces administrative or criminal consequences if he or she subsequently returns. Source: Based on INM

Migrant returned from the U.S.

Foreign person who is inadmissible or is voluntarily repatriated from the United States without a removal order. Source: Based on INM

Refugee

Person who is outside their country of birth or habitual residence and has well-founded fears of being persecuted for reasons of race, religion, nationality, for belonging to a certain social group or for their political opinions. Source: UNHCR

Asylum seeker

Person who has submitted an application stating that they are a refugee and whose asylum application has not yet been determined, regardless of when it was filed. Source: UNHCR

Working Holiday Makers

Working holiday programs allow young people to acquire professional experience abroad (and to study part time) based on reciprocal bilateral agreements. They are widely developed in the traditional settlement countries (Australia, Canada, New Zealand and the United States), which account for 90% of all entries in this category. Source: OECD

Displaced workers

A displaced worker is an employee who is sent by their employer to perform a service in another member state of the European Union on a temporary basis. Source: EC

Persona trabajadora estacional

Es la persona que tiene contrato explícito o implícito de trabajo cuya duración y momento en que se efectúa dicho contrato está influenciado significativamente por factores estacionales, tales como el ciclo del clima, los días festivos y/o las cosechas agrícolas. Esta población trabajadora puede clasificarse como personas asalariadas o como trabajadoras por cuenta propia, con arreglo a las características específicas del contrato de trabajo. Fuente: OIT

Repatriación

Medida administrativa dictada por la autoridad migratoria mediante la cual se devuelve a una persona extranjera a su país de origen. Fuente: Basado en UPM

Repatriación de población mexicana menor de 18 años

Medida administrativa dictada por la autoridad migratoria de Estados Unidos mediante la cual se devuelve a una persona mexicana menor de 18 años a su país de origen; proceso que depende de la condición de acompañamiento de los menores. Fuente: Basado en UPM

Residencia habitual

Es el lugar de alojamiento específico (vivienda o morada) que tiene una persona, en donde duerme, come, prepara alimentos y se protege del medio ambiente. Fuente: INEGI

Residencia permanente

Derecho otorgado por un Estado a un no nacional para vivir y trabajar de forma permanente (tiempo ilimitado) en su territorio. Fuente: OIM

Retorno asistido

Regreso con apoyo logístico y financiero de la población solicitante de asilo rechazada, personas migrantes objeto de trata, estudiantes desamparados, nacionales calificados y otras personas migrantes que no pueden o no quieren permanecer en el país receptor y que quieren regresar a su país de origen. Fuente: Basado en OIM

Seasonal workers

Workers who have explicit or implicit work contracts; where the duration and time of formalization of these contracts is significantly influenced by seasonal factors, such as the climate cycle, holidays and/or agricultural harvests. These workers can be classified as employees or as self-employed workers, according to the specific characteristics of the employment contract. Source: ILO

Repatriation

Administrative measure decreed by the migration authority by which a foreign person is returned to their country of origin. Source: Based on MPU

Repatriation of Mexican minors

Administrative measure decreed by the United States migratory authority through which a Mexican minor under 18 years of age is returned to their country of origin; the process depends on who is accompanying the minors. Source: Based on MPU

Habitual residence

The specific place of accommodation (housing or dwelling) that a person has, where they sleep, eat, prepare food and protect themselves from the environment. Source: INEGI

Permanent residence

Right granted by a State to a non-national to live and work permanently (unlimited time) in its territory. Source: IOM

Assisted return

Logistical and financial support for the return of rejected asylum seekers, trafficked migrants, homeless students, qualified nationals and other migrants who cannot or do not wish to stay in the host country and who want to return to their country of origin. Source: Based on IOM

Retorno asistido de menores

Refiere a las devoluciones de menores de 18 años, que por disposición legal no pueden ser expulsados de México, pero sí devueltos a su país de origen; proceso que depende de la condición de acompañamiento de los menores. Fuente: Basado en UPM

Retorno voluntario

El regreso independiente o asistido al país de origen, al de tránsito o a un tercer país, basado en la libre voluntad de la persona que retorna. Fuente: OIM

Transferencias intra-corporativas

La clasificación no inmigrante L-1A permite a empleadores estadounidenses a transferir un ejecutivo o gerente desde una de sus oficinas extranjeras afiliadas a una de sus oficinas en Estados Unidos. Esta clasificación permite igualmente a una compañía extranjera que aún no tiene una oficina afiliada en los Estados Unidos a enviar un ejecutivo o gerente a Estados Unidos con el propósito de establecer una oficina. El empleador debe presentar el Formulario I-129, Petición de Trabajador No Inmigrante, con la tarifa, a nombre del empleado. Fuente: USCIS

Visa

Sello colocado por una oficina consular en el pasaporte o certificado de identidad que indica que el oficial en el momento de la expedición considera que el titular está en la categoría de no nacionales del Estado emisor y que puede ser admitido en su territorio, de acuerdo con las normas legales. El visado establece los criterios de admisión en un Estado. Fuente: OIM

Visa de estudiante F-1

La visa F-1 para estudiantes extranjeros permite su entrada a Estados Unidos con el fin de estudiar tiempo completo en las escuelas de idiomas, institutos, universidades y otras instituciones de educación superior. Los estudiantes deben estar inscritos en un programa de estudio que culmine con la obtención de un grado, diploma o certificado y la escuela debe estar autorizada por el gobierno estadounidense. Fuente: USCIS

Assisted return of minors

This refers to the return of children under 18, who by legal provision cannot be expelled from Mexico, but who can be returned to their country of origin; a process that depends on who is accompanying the minors. Source: Based on MPU

Voluntary return

The independent or assisted return to the country of origin, transit or to a third country, based on the free will of the returning person. Source: IOM

Intracompany transfers

The L-1A nonimmigrant classification enables a US employer to transfer an executive or manager from one of its affiliated foreign offices to one of its offices in the United States. This classification also enables a foreign company which does not yet have an affiliated US office to send an executive or manager to the United States with the purpose of establishing one. The employer must file a Form I-129, Petition for a Nonimmigrant Worker, with fee, on behalf of the employee. Source: USCIS

Visa

An endorsement by a consular officer in a passport or a certificate of identity that indicates that the officer, at the time of issuance, believes the holder to fall within a category of non-nationals who can be admitted under the State's laws. A visa establishes the criteria of admission into a State. Source: IOM

F-1 Student Visa

The F-1 Visa (Academic Student) allows you to enter the United States as a full-time student at an accredited college, university, seminary, conservatory, academic high school, elementary school, or other academic institution or in a language training program. You must be enrolled in a program or course of study that culminates in a degree, diploma, or certificate and your school must be authorized by the U.S. government to accept international students. Source: USCIS

Visa de persona inmigrante

Visa para viajar a vivir permanentemente en un país. Fuente: Basado en BCA

Visa de persona no inmigrante

Visa para viajar a un país con carácter temporal. Fuente: Basado en BCA

Visas de persona “no inmigrante” a otros trabajadores

Refiere a la clasificación de visas asignadas a personas trabajadoras especializadas, transferencias dentro de la compañía u empresa, personas comerciantes, inversionistas y trabajadoras con tratado internacional, personas con trabajos religiosos, de intercambio cultural, con habilidades extraordinarias y familias, artistas, atletas y animadores, profesionales en medios de comunicación, así como personas visitantes profesionistas o especialistas por estancia corta. Por su parte, la clasificación a otras visas a personas “no inmigrantes” corresponden a visitantes en tránsito, inmediato y continuo, diplomáticos, prometido(a) u esposo(a) en proceso de inmigración, miembros de organizaciones internacionales o diplomáticos, víctimas de actividades delictivas, víctimas de trata de personas, funcionarios, empleados u representantes de la OTAN, familias de inmigrantes especiales, informantes de actividades delictivas y familias así como a hijos, hijastros y cónyuges de residentes permanentes. Fuente: BCA

Immigrant visa

Visa for travel to live permanently in a country. Source: Based on BCA

Non-immigrant visa

Visa for travel to a country on a temporary basis. Source: Based on BCA

“Non-immigrant” visas to other workers

It refers to the classification of visas assigned to specialized workers, intra-company transferee, treaty trader-treaty investor, religious worker, international cultural exchange visitor, foreign national with extraordinary ability in sciences, arts, education, business or athletics, performing athlete, artist, entertainer, media, journalist and professor, scholar, teacher (exchange visitor). On the other hand, the classification to other visas to “non-immigrants” correspond to crewmember, transiting the United States, diplomat or foreign government official, visa for a spouse or fiancé, employee of a designated international organization, victim of criminal activity, victim of human trafficking, employee of a designated international organization of NATO, Families of special immigrants, informants of criminal activities, Nonimmigrant (V) visa for spouse and children of a lawful permanent resident (LPR). Source: BCA

ACNUR / UNHCR

Oficina del Alto Comisionado de las Naciones Unidas para los Refugiados
Office of the United Nations High Commissioner for Refugees

ACS

Encuesta de la Comunidad Americana
American Community Survey

BANXICO

Banco de México
Bank of Mexico

BCA

Oficina de Asuntos Consulares de EE. UU.
U.S. Bureau of Consular Affairs

BPI / BIS

Banco de Pagos Internacionales
Bank for International Settlements

CBP

Aduanas y Protección Fronteriza
Customs and Border Protection

CE / EC

Comisión Europea
European Commission

EL COLEF

El Colegio de la Frontera Norte
The College of the Northern Border

COMAR

Comisión Mexicana de Ayuda a Refugiados
Mexican Commission for Refugee Assistance

CONACYT

Consejo Nacional de Ciencia y Tecnología
National Council for Science and Technology

CONAPO

Consejo Nacional de Población
National Population Council

CONAPRED

Consejo Nacional para Prevenir la Discriminación
National Council to Prevent Discrimination

CPS

Encuesta Continua de Población
Current Population Survey

DACA

Acción Diferida para los Llegados en la Infancia
Deferred Action for Childhood Arrivals

DAES / DESA

Departamento de Asuntos Económicos y Sociales de las Naciones Unidas
United Nations Department of Economic and Social Affairs

DHS

Departamento de Seguridad Nacional
Department of Homeland Security

EMIF NORTE

Encuesta sobre Migración en la Frontera Norte de México
Survey on Migration on the Northern Border of Mexico

EMIF SUR

Encuesta sobre Migración en la Frontera Sur de México
Survey on Migration on the Southern Border of Mexico

ENADID

Encuesta Nacional de la Dinámica Demográfica
National Survey of Demographic Dynamics

ENCOVI

Encuesta Nacional de Condiciones de Vida
National Survey of Living Conditions

Abreviaciones Abbreviations

ENIGH

Encuesta Nacional de Ingresos y Gastos de los Hogares
National Survey of Household Income and Expenditure

ENOE

Encuesta Nacional de Ocupación y Empleo
National Occupation and Employment Survey

ERO

Oficina de Detención y Deportación
Enforcement and Removal Operations

FMI / IMF

Fondo Monetario Internacional
International Monetary Fund

ICE

Inmigración y Control de Aduanas
Immigration and Customs Enforcement

IIE

Instituto de Educación Internacional
Institute of International Education

IME

Instituto de los Mexicanos en el Exterior
Institute for Mexicans Abroad

INEGI

Instituto Nacional de Estadística y Geografía
National Institute of Statistics and Geography

INM

Instituto Nacional de Migración
National Institute of Migration

IPUMS

Serie de Microdatos Integrados de Uso Público
Integrated Public Use Microdata Series

NCSL

Conferencia Nacional de Legislaturas Estatales
The National Conference of State Legislatures

NHIS

Encuesta Nacional de Salud (EE. UU.)
National Health Interview Survey (U.S.)

NNyA

Niñas, niños y adolescentes
Migrant children

OCDE / OECD

Organización para la Cooperación y el Desarrollo Económicos
Organization for Economic Cooperation and Development

ODS

Objetivos de desarrollo sostenible
Sustainable Development Goals

OIM / IOM

Organización Internacional para las Migraciones
International Organization for Migration

OIT / ILO

Organización Internacional del Trabajo
International Labor Organization

ONU / UN

Organización de las Naciones Unidas
United Nations

OPT

Capacitación Práctica Opcional
Optional Practical Training

ORR

Oficina de Reasentamiento de Refugiados
Office of Refugee Resettlement

POR

Punto Oficial de Repatriación
Official Repatriation Point

PRIM

Procedimiento de Repatriación al Interior de México
Repatriation Procedure in the Interior
of Mexico

PROFECO

Procuraduría Federal del Consumidor
Federal Consumer Bureau

PUMAs

Área de microdatos de uso público
Public Use Microdata Areas

RPW

Precios de las remesas en el mundo
Remittance Prices Worldwide

SEDESOL

Secretaría de Desarrollo Social
Secretariat of Social Development

SEGOB

Secretaría de Gobernación
Secretariat of Government

SHCP

Secretaría de Hacienda y Crédito Público
Secretariat of Finance and Public Credit

SNDIF

Sistema Nacional para el Desarrollo Integral de la Familia
National System for the Integral Development of the Family

SRE

Secretaría de Relaciones Exteriores
Secretariat of Foreign Affairs

STPS

Secretaría del Trabajo y Previsión Social
Secretariat of Labor and Welfare

UC

Programa de menores sin acompañamiento
Unaccompanied Children program

UPM

Unidad de Política Migratoria
Migration Policy Unit

USBP

Patrulla Fronteriza de los Estados Unidos
U.S. Border Patrol

USCIS

Servicio de Ciudadanía e Inmigración de los Estados Unidos
U.S. Citizenship and Immigration Services

Fuentes de información

Sources of information

Para profundizar y ampliar en las estadísticas sobre migración y remesas a nivel mundial, y más específicamente para México, se pueden consultar las siguientes fuentes de información:

For more detailed in-depth statistics on migrations and remittances at a global level, and more specifically for Mexico, the following sources of information may be consulted:

1. Consejo Nacional de Población (CONAPO)

National Population Council

- Índice Absoluto de Intensidad Migratoria (IAIM)
- Migración y Salud. Perspectivas sobre la población inmigrante
- Migración de niñas, niños y adolescentes (NNyA): Antecedentes y análisis de la información de la red de módulos y albergues del DIF
- Prontuario sobre movilidad y migración internacional. Dimensiones del fenómeno en México
- Series de Migración Internacional

2. Instituto Nacional de Estadística y Geografía (INEGI)

National Institute of Statistics and Geography

- Censos de Población y Vivienda
- Encuesta Intercensal 2015

3. Instituto Nacional de Migración (INM)

National Institute of Migration

4. Datos abiertos del gobierno de la República (México)

Mexican government open data

- Encuesta sobre Migración en la Frontera Norte de México (EMIF NORTE)
- Encuesta sobre Migración en la Frontera Sur de México (EMIF SUR)

5. Secretaría de Relaciones Exteriores (SRE)

Secretariat of Foreign Affairs

- Consulados de México en EE. UU.

6. Comisión Mexicana de Ayuda a Refugiados (COMAR)

Mexican Commission for Refugee Assistance

7. Banco de México (Banxico)

Bank of Mexico

8. Departamento de Seguridad Nacional de Estados Unidos

US Department of Homeland Security

- Yearbook of Immigration Statistics

9. Oficina del Censo de Estados Unidos

US Census Bureau

- American Community Survey (ACS)
- Current Population Survey (CPS)

10. Universidad de Minnesota

University of Minnesota

- Integrated Public Use Microdata Series (IPUMS)

11. Naciones Unidas, División de Población

United Nations Population Division

12. Oficina del Alto Comisionado de las Naciones Unidas para los Refugiados (ACNUR)

United Nations High Commissioner for Refugees (UNHCR)

13. Banco Mundial

World Bank

- Migration and Remittances Factbook
- Bilateral Migration and Remittances Matrix
- Remittance Prices Worldwide (RPW)

14. Organización para la Cooperación y el Desarrollo Económicos (OCDE)

Organization for Economic Cooperation and Development (OECD)

- International Migration Outlook

Para descargar la versión electrónica del *Anuario de Migración y Remesas México 2019* y/o consultar más información sobre migración y remesas, se pueden ver los siguientes sitios de Internet:

For download the electronic version of the *Yearbook of Migration and Remittances Mexico 2019* and/or get more information on migration and remittances, see the following websites:



Fundación BBVA
BBVA Foundation
www.fundacionbbva.mx

Fundación
BBVA



BBVA Research
www.bbva.com

BBVA
Research



Consejo Nacional de Población
National Population Council
www.gob.mx/conapo



GOBIERNO DE
MÉXICO

GOBERNACIÓN
SECRETARÍA DE GOBERNACIÓN

CONAPO
CONSEJO NACIONAL
DE POBLACIÓN



Observatorio de Migración Internacional
International Migration Observatory
www.omi.gob.mx



Tablas del *Anuario de Migración y Remesas México 2019*
Tables of *Yearbook of Migration and Remittances Mexico 2019*
www.migracionyremesas.org



Cítese como:

Consejo Nacional de Población, Fundación BBVA y BBVA Research (2019). Anuario de Migración y Remesas México 2019. CONAPO-Fundación BBVA-BBVA Research. 1ra edición, México, pp.188.

Temas especiales en los Anuarios anteriores

Special topics in preceding Yearbooks

En ediciones anteriores se pueden consultar materiales con otras temáticas especiales o más detallados sobre la migración y remesas. In previous editions, it can be found other special topics or more detailed information on migration and remittances.



Edición 2018 2018 edition

- Mexicanos de 2da y 3ra generación en EE. UU.
[2nd and 3rd generation Mexicans in the U.S.](#)
- Nacidos en otro país residentes en México
[Born abroad residing in Mexico](#)
- Indicadores internacionales de Migración
[International migration indicators](#)
- Migración mexicana en la coyuntura 2017
[Mexican migration at the 2017 situation](#)



Edición 2017 2017 edition

- Mexicanos en América Latina y el Caribe, Canadá, España, Alemania, Reino Unido y Francia
[Mexicans in Latin America and the Caribbean, Canada, Spain, Germany, UK and France](#)
- Registros administrativos de migración en México
[Administrative records of migration in Mexico](#)
- 32 fichas de migración y remesas por entidad federativa
[32 migration and remittances fact-sheets by states](#)



Edición 2016 2016 edition

- Desagregación de diversas estadísticas de migración y remesas por sexo
[Breakdown of some migration and remittances statistics by sex](#)
- Migración y salud
[Migration and Health](#)
- Migración de retorno a México, datos de la ENADID y ENOE
[Return migration to Mexico, ENADID and ENOE data](#)
- Centroamericanos repatriados
[Central American repatriates](#)



Edición 2015

2015 edition

- Desagregación de diversas estadísticas de migración por grupos de edad
[Breakdown of some migration statistics by age groups](#)
- Flujos migratorios en la frontera norte de México
[Migration flows in the Northern border of Mexico](#)
- Componentes del Índice Absoluto de Intensidad Migratoria (IAIM)
[Components of Absolute Migration Intensity Index](#)
- Inmigrantes hijos de mexicanos
[Immigrants children of Mexicans](#)

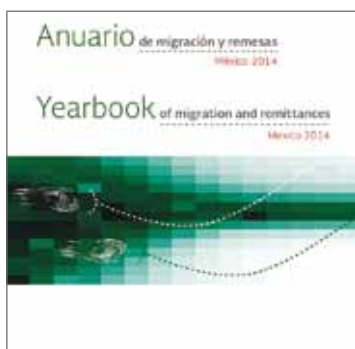

Edición 2014

2014 edition

- Migración de tránsito por México
[Migrants in transit through Mexico](#)
- Características de los hogares en México con emigrantes internacionales
[Characteristics of the households in Mexico with international emigrants](#)
- Población nacida en otro país residente en México
[Born-abroad population resident in Mexico](#)
- Migración interna
[Internal migration](#)



Edición 2013

2013 edition

- Actividad legislativa estatal en EE. UU. en materia de inmigración e inmigrantes
[State legislative activity in the U.S. on immigration and immigrants](#)
- Índice de Intensidad Migratoria, 2000 y 2010
[Migration Intensity Index, 2000 and 2010](#)

ANUARIO DE MIGRACIÓN Y REMESAS MÉXICO / YEARBOOK OF MIGRATION AND REMITTANCES MEXICO, Año 7, No. 7, enero-diciembre de 2019, es una publicación anual editada por Fundación BBVA Bancomer, Paseo de la Reforma No. 520, Col. Juárez, Alcaldía Cuauhtémoc, C.P. 06600, Ciudad de México, Tel. (55) 5621 2719, <https://www.fundacionbbva.mx> y por la Secretaría de Gobernación / Consejo Nacional de Población, Dr. José María Vértiz No. 852, Col. Narvarte, Alcaldía Benito Juárez, C.P. 03020, Ciudad de México, Tel. (55) 5128 0000, <https://www.gob.mx/conapo>. Editores responsables: Carlos Serrano Herrera y Rodrigo Jiménez Uribe. Impresa por talleres de Surtidora Gráfica, S.A. de C.V., Oriente 233 núm. 297, Col. Agrícola Oriental, Alcaldía Iztacalco, C.P. 08500, Ciudad de México, <https://www.surtigraf.com>, este número se terminó de imprimir en julio de 2019, con un tiraje de 3700 ejemplares.

ANUARIO DE MIGRACIÓN Y REMESAS MÉXICO / YEARBOOK OF MIGRATION AND REMITTANCES MEXICO, Year 7, Number 7, January-December 2019, this is an annual publication edited by the BBVA Bancomer Foundation, Paseo de la Reforma number 520, Col. Juárez, Alcaldía Cuauhtémoc, C.P. 06600, Mexico City, Phone (55) 5621 2719, <https://www.fundacionbbva.mx> and by the Secretariat of Government / National Population Council, Dr. José María Vértiz number 852, Col. Narvarte, Alcaldía Benito Juárez, CP 03020, Mexico City, Phone (55) 5128 0000, <https://www.gob.mx/conapo>. Responsible editors: Carlos Serrano Herrera and Rodrigo Jiménez Uribe. Printed by Surtidora Gráfica, S.A. de C.V., Oriente 233 number 297, Col. Agrícola Oriental, Alcaldía Iztacalco, C.P. 08500, Mexico City, <https://www.surtigraf.com>, this issue was printed on July 2019, with a print run of 3700 copies.

El *Anuario de Migración y Remesas México*, es una publicación de consulta y divulgación, elaborado conjuntamente por el Consejo Nacional de Población (CONAPO), Fundación BBVA y BBVA Research. La obra presenta los datos más relevantes sobre la migración, el refugio y las remesas a nivel mundial, principalmente con relación a los mexicanos en el exterior. Debido a la coyuntura migratoria reciente, en esta edición se hace énfasis en la región de América Latina y el Caribe, así como en el flujo de personas centroamericanas que transitan por México y las acciones y política migratoria del gobierno de Estados Unidos. Se incluye información acerca de los estudiantes internacionales y la migración de niñas, niños y adolescentes.

The *Yearbook of Migration and Remittances Mexico*, is a publication of consultation and dissemination, prepared jointly by the National Population Council (CONAPO), BBVA Foundation and BBVA Research. The work presents the most relevant data on migration, refuge and remittances worldwide, mainly in relation to Mexicans abroad. Due to the recent migration situation, in this edition there is an emphasis on the Latin American and the Caribbean region, as well as on the flow of Central Americans traveling through Mexico and the actions and immigration policy of the United States government. It includes information about international students and the migration of children.



2013

2014

2015

2016

2017

2018

2019